

แผนพัฒนาท้องถิ่น (พ.ศ.๒๕๖๖-๒๕๗๐)

องค์การบริหารส่วนตำบลบ่อแก้ว



อำเภอสะเมิง จังหวัดเชียงใหม่

งานแผนและงบประมาณ

สำนักปลัด องค์การบริหารส่วนตำบลบ่อแก้ว

โทรศัพท์ ๐๕๒-๐๐๙๔๗๔ ต่อ๑๑,๐๖-๑๒๖๘๐๑๐๑

แผนพัฒนาท้องถิ่น

(พ.ศ. ๒๕๖๖ - ๒๕๗๐)

ของ องค์การบริหารส่วนตำบลบ่อแก้ว อำเภอสะเมิง จังหวัดเชียงใหม่

ส่วนที่ ๑ สภาพทั่วไปและข้อมูลพื้นฐาน

๑. ด้านกายภาพ

๑.๑ ที่ตั้งตำบล

องค์การบริหารส่วนตำบลบ่อแก้ว พื้นที่ส่วนใหญ่เป็นภูเขาสูงและป่าเกือบทั้งหมด ประมาณ ๘๕ % มีความสูงตั้งแต่ระดับน้ำทะเล ๗๐๐ - ๑,๒๐๐ ฟุต ส่วนพื้นราบจะเป็นที่ราบตามเชิงเขา ตามหุบเขา แหล่งน้ำธรรมชาติส่วนใหญ่มีต้นกำเนิดมาจากอำเภอแม่แจ่ม มีเนื้อที่ทั้งหมด ๑๘๖ ตารางกิโลเมตร หรือ ๑๑๖,๒๕๐ ไร่ ที่ตั้ง ตั้งอยู่ห่างจากตัวอำเภอไปทางทิศตะวันตก ระยะทาง ๒๗ กิโลเมตร มีอาณาเขตติดต่อ ดังนี้

ทิศเหนือ ติดกับ ตำบลยั้งเมิน อำเภอสะเมิง และตำบลแม่แดด อำเภอกัลยาณิวัฒนา

ทิศใต้ ติดกับ ตำบลแม่วิน อำเภอแม่วาง

ทิศตะวันออก ติดกับ ตำบลยั้งเมิน ตำบลแม่สาบ และตำบลสะเมิงใต้ อำเภอสะเมิง

ทิศตะวันตก ติดกับ ตำบลแม่่นาจร และตำบลแม่แดด อำเภอกัลยาณิวัฒนา

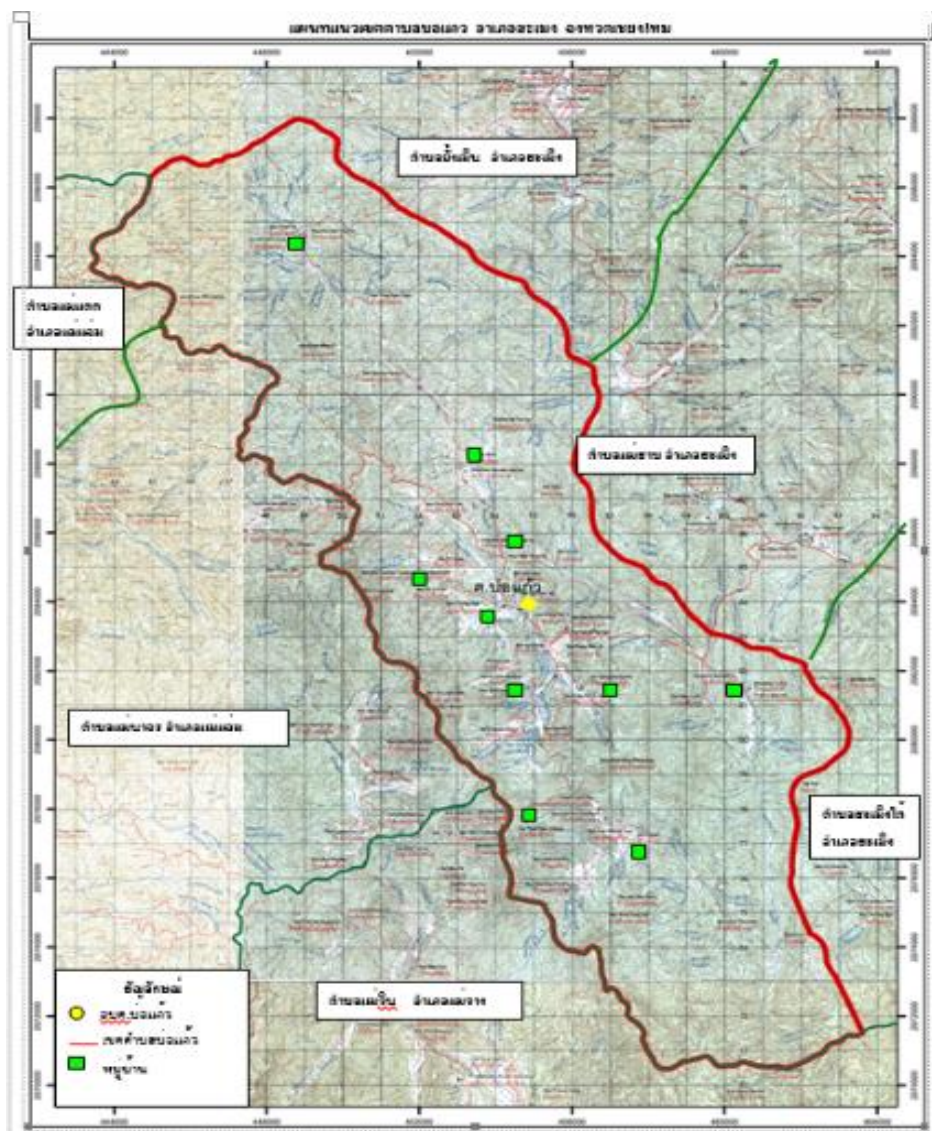

๑.๒ ลักษณะภูมิประเทศ



สภาพภูมิประเทศของตำบลบ่อแก้ว ส่วนใหญ่เป็นภูเขาสูงสลับซับซ้อน มีสภาพเป็นป่าดิบ ลักษณะตำบลมีรูปร่างค่อนข้างยาวรีวางตัวในแนวทิศตะวันตกเฉียงเหนือ - ตะวันตกเฉียงใต้มีระดับความสูงประมาณ ๙๐๐ - ๑,๔๐๐ เมตร จากระดับน้ำทะเล โดยมีภูเขาที่สำคัญ คือ ดอยม่อนดอน ดอยผาเหลี่ยมดอยขุนห้วยพระเจ้า ดอยปางมะโอ ดอยเด่น ดอยขุนแม่เอาะ

๑.๓ ลักษณะภูมิอากาศ

อากาศเย็นสบายตลอดปี อุณหภูมิสูงสุดเฉลี่ย ๓๐ องศาเซลเซียส และต่ำสุด ๗ องศาเซลเซียส อุณหภูมิเฉลี่ยโดยทั่วไปประมาณ ๒๐ องศาเซลเซียส ปริมาณน้ำฝนเฉลี่ย ๑๑๒ มม./ปี โดยวัดปริมาณน้ำฝน สูงสุด ๑๖๐ มม./ปี ต่ำสุดระหว่างเดือน กรกฎาคม - ตุลาคม

๑.๔ ลักษณะของดิน

พื้นที่ประมาณร้อยละ ๕๐ เป็นพื้นที่ป่าไม้ล้อมรอบและมีการใช้ประโยชน์เป็นพื้นที่เกษตรกรรมในลักษณะของพืชไร่ แทรกสลับกระจายอยู่ทั่วไป สำหรับบริเวณตอนกลางของตำบล ใช้ประโยชน์เป็นที่อยู่อาศัยและพื้นที่



เกษตรกรรมในลักษณะของ พืชไร่ นาข้าว และพืชสวน ลักษณะธรณีวิทยาของ ตำบลบ่อแก้ว หินอายุมากที่สุด คือ หินยุคพรีแคมเบรียน ประกอบด้วย หินแปรเกรดสูง หินไนส์เนื้อหยาบ หินชีสต์และหินแคลก์-ซิลิเกต โผล่ให้เห็นด้านทิศเหนือ และสัมผัสอยู่กับ หินมิกมาไทต์ ที่มีลักษณะเป็น หินแกรนิตแยกประเภทไม่ได้ หินไนส์หินชีสต์และหินควอร์ตไซต์ บริเวณตอนกลาง ของ พื้นที่ พบ หินไปโอไทต์แกรนิต เนื้อปานกลางถึงเนื้อหยาบ เนื้อเป็นดอก และหินมัสโคไวต์แกรนิต เนื้อละเอียด ปกคลุมเป็นพื้นที่กว้าง และพื้นที่ด้านทิศใต้ มีหินมิกมาไทต์ ซึ่งประกอบด้วย หินแกรนิตแยกประเภทไม่ได้ หินไนส์หินชีสต์และหินควอร์ตไซต์แผ่ปกคลุมตามแนวขอบเขตตำบลบ่อแก้ว สัมผัสกับ กลุ่มหินแกรนิตบริเวณแปรสัมผัส หินคาตาคลาสติกแกรนิต หินไปโอไทต์แกรนิตที่มีอายุคาร์-บอนิเฟอรัส และมีหินปูนเนื้อดินในยุคออร์โดวิเซียนโผล่ให้เห็นเป็นพื้นที่เล็กๆทางด้านทิศตะวันออก พื้นที่



โดยทั่วไป มีรอยแตกเกิดอยู่อย่างหนาแน่น อยู่ในแนวทิศตะวันออกเฉียงเหนือ-ตะวันตกเฉียงใต้และแนวเกือบทิศเหนือ-ใต้ทางน้ำจะไหลตามแนวแตกเหล่านี้ มีตะกอนยุคปัจจุบันสะสมตัวอยู่ในที่ราบระดับสูง ส่วนหนึ่งจะเป็นชั้นตะกอนตะพัก ร่วนยังไม่แข็งตัวพวกตะกอนกรวด ตะกอนทราย ทรายแป้ง เป็นพื้นที่เพาะปลูกและนาข้าว และเป็นที่ตั้งของหมู่บ้าน

๑.๕ ลักษณะของแหล่งน้ำ

สำหรับลำน้ำที่สำคัญ คือ น้ำแม่บ่อแก้ว มีทิศทางการไหลจากทิศเหนือลงสู่ทิศใต้ สำหรับพื้นที่ราบซึ่งเป็นส่วนน้อยอยู่บริเวณตอนกลางของตำบล และเป็นที่ตั้งบ้านเรือนของชุมชน และเป็นแหล่งรองรับน้ำที่ไหลหลากมาจากพื้นที่เขาสูงทั้งสองฝั่ง

๑.๖ ลักษณะของไม้และป่าไม้

จะมีลักษณะป่า ๓ ชนิดคือ

๑. ป่าสนเขา (Pine Forest) ป่าชนิดนี้จะอยู่ในบริเวณเขาอยู่สูงจากระดับน้ำทะเลปานกลาง ระหว่าง ๒๐๐ - ๑,๒๐๐ เมตร ดินในป่าสนเขา จะเป็นดินที่มีความอุดมสมบูรณ์น้อย มักจะเป็นดินปน

ทรายปนกรวด สีนํ้าตาล สีเทา หรือบางทีจะเป็นดินลูกรังปริมาณฝนตกรายปีประมาณ ๑,๐๐๐ - ๑,๕๐๐ มิลลิเมตร แต่ดินไม่สามารถเก็บความชื้นไว้ได้จึงทำให้ป่ามีสภาพค่อนข้างแล้ง พรรณไม้ชนิดนี้จะอยู่ในตระกูลสน (Pinaceae) ที่สำคัญ ๒ ชนิด คือ สนสองใบและสนสามใบ และจะมีพวกก่อกิ่งชนิดต่างๆ ขึ้นอยู่

๒. ป่าดิบแล้ง (Dry Evergreen Forest) ป่าชนิดนี้จะอยู่ตามหุบเขาที่มีความสูงจากระดับน้ำทะเลปานกลางประมาณ ๕๐๐ เมตร มีปริมาณน้ำฝนตกรายปีระหว่าง ๑,๐๐๐ มิลลิเมตร พรรณไม้ในป่าชนิดนี้เป็นพันธุ์ไม้ในตระกูลยาง (Dipterocarpaceae) เช่น ตะเคียนหิน, ตะเคียนทอง, ก่อมะค่าโมง, มะยมป่า, มะกอก ไม้พื้นล่างก็จะมี ไม้ป่า ไม้รวก ไม้ตระกูลปาล์มหลายชนิดต่างๆ

๓. ป่าเบญจพรรณ (Mixed Deciduous Forest) ป่าชนิดนี้มีอยู่เหนือความสูงระดับน้ำทะเลปานกลางตั้งแต่ ๓๐๐ - ๕๐๐ เมตร ขึ้นไป มักประกอบด้วยต้นไม้หลายชนิดปนกันในฤดูแล้ง ต้นไม้ในป่าเกือบทั้งหมดจะผลัดใบ ซึ่งจะทำให้เกิดไฟไหม้ป่าทุกปี ดินในป่าชนิดนี้ส่วนมากเป็นดินร่วนปนทรายไม่สามารถเก็บความชื้นได้ดีพอ ทำให้ป่าชนิดนี้มีสภาพค่อนข้างแห้งแล้ง พรรณไม้ที่สำคัญของป่าชนิดนี้จัดอยู่ในตระกูลผัก (Verbenaceae) เช่น สัก เกิดแดง เกิดขาว จี๋ป่า ช้อ แดง ยมหอม ยมหิน เสี้ยว ไม้พื้นล่างประกอบด้วยหญ้าชนิดต่างๆ และไม้ชนิดต่างๆ เช่น ไม้ไร่ ไม้ซาง ไม้ข้าวหลาม ไม้เนา

๒. ด้านการเมือง/การปกครอง

๒.๑ เขตการปกครอง ประกอบด้วยหมู่บ้าน ๑๐ หมู่บ้าน ดังนี้

- หมู่ที่ ๑ บ้านป่าเกี๊ยะนอก
- หมู่ที่ ๒ บ้านแม่โต
- หมู่ที่ ๓ บ้านแม่ชะปู
- หมู่ที่ ๔ บ้านแม่ยางห้า
- หมู่ที่ ๕ บ้านบ่อแก้ว
- หมู่ที่ ๖ บ้านห้วยน้ำจาง
- หมู่ที่ ๗ บ้านห้วยเต่า
- หมู่ที่ ๘ บ้านป่าเกี๊ยะใน
- หมู่ที่ ๙ บ้านเด่นฮ่อม
- หมู่ที่ ๑๐ บ้านหนองศรีชูใน

๒.๒ การเลือกตั้ง

สมาชิกสภาองค์การบริหารส่วนตำบลบ่อแก้ว ประกอบด้วย

- | | |
|--------------------------|---|
| ๑) นายทวี ดำรงศิริไพโร | ประธานสภาองค์การบริหารส่วนตำบลบ่อแก้ว |
| ๒) นายสุรพล เจริญมหันต์ | รองประธานสภาองค์การบริหารส่วนตำบลบ่อแก้ว |
| ๓) นายสัญญา ตูลู | สมาชิกสภาองค์การบริหารส่วนตำบลบ่อแก้ว(หมู่ที่ ๒) |
| ๔) นายอาทิตย์ ก่อพอ | สมาชิกสภาองค์การบริหารส่วนตำบลบ่อแก้ว(หมู่ที่ ๒) |
| ๕) นายกอบชะ เจาะโต | สมาชิกสภาองค์การบริหารส่วนตำบลบ่อแก้ว (หมู่ที่ ๓) |
| ๖) นายบุญจันทร์ โยทุ | สมาชิกสภาองค์การบริหารส่วนตำบลบ่อแก้ว (หมู่ที่ ๓) |
| ๗) นายดารารพร อุตตะมะตัง | สมาชิกสภาองค์การบริหารส่วนตำบลบ่อแก้ว (หมู่ที่ ๔) |
| ๘) นายธวัชชัย เปอลอย | สมาชิกสภาองค์การบริหารส่วนตำบลบ่อแก้ว (หมู่ที่ ๕) |
| ๙) นายเสรี สกาวเดือนฉาย | สมาชิกสภาองค์การบริหารส่วนตำบลบ่อแก้ว (หมู่ที่ ๕) |
| | เลขาธิการสภาองค์การบริหารส่วนตำบลบ่อแก้ว |
| ๑๐) นายธี เลาทะ | สมาชิกสภาองค์การบริหารส่วนตำบลบ่อแก้ว (หมู่ที่ ๖) |

- ๑๑) นายศักดิ์ศรี รุ่งโรจน์พิทยา สมาชิกสภาองค์การบริหารส่วนตำบลบ่อแก้ว (หมู่ที่ ๖)
 ๑๒) นายจันทร์ สายเขื่อนสี สมาชิกสภาองค์การบริหารส่วนตำบลบ่อแก้ว (หมู่ที่ ๗)
 ๑๓) นายรุ่งเรือง อภิรมย์ประเสริฐ สมาชิกสภาองค์การบริหารส่วนตำบลบ่อแก้ว (หมู่ที่ ๗)
 ๑๔) นายคำ ยังชีพสุจริต สมาชิกสภาองค์การบริหารส่วนตำบลบ่อแก้ว (หมู่ที่ ๘)
 ๑๕) นายชาลี ปู่เงิน สมาชิกสภาองค์การบริหารส่วนตำบลบ่อแก้ว (หมู่ที่ ๙)
 ๑๖) นางกัญญา สมจิตรแก้ว สมาชิกสภาองค์การบริหารส่วนตำบลบ่อแก้ว (หมู่ที่ ๙)
 ๑๗) นายฐานันดร โคโคะ สมาชิกสภาองค์การบริหารส่วนตำบลบ่อแก้ว (หมู่ที่ ๑๐)
 ๑๘) นายเดชชัย ออเปะ สมาชิกสภาองค์การบริหารส่วนตำบลบ่อแก้ว (หมู่ที่ ๑๐)

๓. ประชากร

๓.๑ ข้อมูลเกี่ยวกับจำนวนประชากร

จำนวนประชากรรวมทั้งสิ้น ๘,๓๒๒ คน (อ้างอิงจากข้อมูลสถิติประชากรท้องถิ่น
 อำเภอสะเมิง ณ พฤษภาคม ๒๕๖๔) แยกเป็น เพศชาย ๔,๒๔๔ คน , เพศหญิง ๔,๐๗๘ คน

จำนวนประชากรแยกตามสถานภาพผู้อาศัย

จำนวนผู้อาศัย	จำนวน ๖,๓๔๑ ราย
จำนวนเจ้าบ้าน	จำนวน ๑,๔๗๔ ราย
จำนวนหัวหน้าครอบครัว	จำนวน ๑,๔๗๔ ราย

จำนวนประชากรแยกตามหมู่บ้าน

หมู่บ้าน	ชาย	หญิง	รวม
หมู่ที่ ๑ บ้านป่าเกี๊ยะนอก	๕๘๙	๕๘๕	๑,๑๗๔
หมู่ที่ ๒ บ้านแม่โต	๓๓๓	๓๐๖	๖๓๙
หมู่ที่ ๓ บ้านแม่ชะปู	๖๒๐	๕๑๕	๑,๑๓๕
หมู่ที่ ๔ บ้านแม่ยางห้า	๔๒๑	๔๑๑	๘๓๒
หมู่ที่ ๕ บ้านบ่อแก้ว	๕๕๓	๕๖๕	๑,๑๑๘
หมู่ที่ ๖ บ้านห้วยน้ำจาง	๓๐๙	๓๒๒	๖๓๑
หมู่ที่ ๗ บ้านห้วยเต่า	๑๕๓	๑๕๗	๓๑๐
หมู่ที่ ๘ บ้านป่าเกี๊ยะใน	๗๕๐	๗๒๑	๑,๔๗๑
หมู่ที่ ๙ บ้านเด่นฮ่อม	๒๖๘	๒๕๖	๕๒๔
หมู่ที่ ๑๐ บ้านศรีชุมใน	๒๔๘	๒๔๐	๔๘๘
รวม	๔,๒๔๔	๔,๐๗๘	๘,๓๒๒

๓.๒ ช่วงอายุและจำนวนประชากร

ช่วงอายุ	ชาย	หญิง	รวม
๐ - ๑๐	๗๓๔	๖๖๓	๑,๓๙๗
๑๑ - ๒๐	๖๖๐	๕๙๖	๑,๒๕๖
๒๑ - ๓๐	๖๗๒	๖๓๘	๑,๓๑๐
๓๑ - ๔๐	๖๙๒	๖๙๐	๑,๓๘๒
๔๑ - ๕๐	๕๕๘	๕๑๓	๑,๐๗๑
๕๑ - ๖๐	๔๖๕	๕๐๗	๙๗๒
๖๑ - ๗๐	๒๗๘	๒๔๘	๕๒๖
๗๑ - ๘๐	๑๐๑	๑๒๖	๒๒๗
๘๑ - ๙๐	๕๓	๗๖	๑๒๙
๙๐ ปีขึ้นไป	๓๑	๒๑	๕๒
รวมทั้งสิ้น	๔,๒๔๔	๔,๐๗๘	๘,๓๒๒

๔. ภาพทางสังคม

๔.๑ การศึกษา

ในพื้นที่ตำบลบ่อแก้วมี ศูนย์พัฒนาเด็กเล็ก	จำนวน	๑๐	ศูนย์
ศูนย์พัฒนาเด็กเล็กในวัด	จำนวน	๑	ศูนย์
โรงเรียน	จำนวน	๘	โรงเรียน

๔.๒ สาธารณสุข

มีสถานอนามัย	จำนวน	๑	แห่ง
--------------	-------	---	------

๔.๓ อาชญากรรม

มีสถานีตำรวจชุมชน	จำนวน	๑	แห่ง
-------------------	-------	---	------

๔.๔ ยาเสพติด

ในพื้นที่ตำบลบ่อแก้วยังไม่พบผู้ติดสารเสพติดแต่อย่างใด และทางหมู่บ้านร่วมกับ อปท. ได้จัดกิจกรรมต่อต้านยาเสพติดเป็นประจำทุกปี

๔.๕ การสังคมสงเคราะห์

มีผู้สูงอายุในพื้นที่ทั้งหมด	จำนวน	๙๑๐	คน
ผู้พิการ	จำนวน	๒๖๒	คน
ผู้ป่วยเอดส์	จำนวน	๒๑	คน
หญิงตั้งครรภ์และหลังคลอดที่มีรายได้น้อย	จำนวน	๖๕	คน

(ข้อมูลจาก กองสวัสดิการสังคม ณ วันที่ ๗ มิถุนายน ๒๕๖๔)

๕. ระบบบริการพื้นฐาน

๕.๑ การคมนาคมขนส่งมีสายทางที่ลงทะเบียนสายทางหลวงท้องถิ่นแล้ว จำนวน ๑๗ สายทาง รวมความยาวทั้งสิ้น ๑๒๕.๒๐๐ กิโลเมตร

๕.๒ การไฟฟ้าใช้บริการไฟฟ้าส่วนภูมิภาคเป็นหลักและยังมีพื้นที่ส่วนน้อย หย่อมบ้านขุนโต หมู่ที่ ๒ ,หย่อมบ้านห้วยตองสาด หมู่ที่ ๓ ,หย่อมบ้านห้วยน้ำดำ หมู่ที่ ๗ และหย่อมบ้านแม่เนาเปอะ หมู่ที่ ๙ ที่ใช้ไฟฟ้าพลังงานน้ำและโซลาร์เซลล์อยู่ เนื่องจากพื้นที่หย่อมบ้านดังกล่าวอยู่ห่างไกลจาก

ถนนหลัก และเข้าไปค่อนข้างลึกทำให้ไฟฟ้าส่วนภูมิภาคยังเข้าไม่ถึง ซึ่งตอนนี้ ทาง องค์การบริหารส่วนตำบลบ่อแก้ว กำลังจะพัฒนา และขยายไฟฟ้าส่วนภูมิภาคให้เข้าไปยังห้วยอมบ้านดังกล่าวต่อไป

๕.๓ การประปา มีการประปาระบบบาดาลและระบบภูเขา แต่ยังไม่ครอบคลุมทั่วพื้นที่ตำบลบ่อแก้ว บางพื้นที่ยังใช้น้ำจาก อ่างเก็บน้ำและในฤดูแล้งของบางปี ฝนตกน้อยทำให้น้ำใช้เพื่อการอุปโภค บริโภคไม่เพียงพอต่อความต้องการ ของ ประชาชน ขณะนี้ ทางองค์การบริหารส่วนตำบลบ่อแก้ว กำลังดำเนินการแก้ไขและปรับปรุงเรื่องระบบน้ำอยู่

๕.๕ โทรศัพท์ การใช้งานโทรศัพท์ในพื้นที่ตำบลบ่อแก้ว ส่วนใหญ่ใช้โทรศัพท์เคลื่อนที่มากกว่าโทรศัพท์บ้าน มีสัญญาณโทรศัพท์ของระบบ AIS,Dtac,และTrueMove H ให้บริการ แต่ยังไม่ครอบคลุมทั่วทุกพื้นที่ บางพื้นที่ เช่น หมู่บ้านแม่โตและบ้านห้วยเต่ายังไม่มีบริการสัญญาณโทรศัพท์ ให้บริการ

๕.๖ ไปรษณีย์หรือการสื่อสารหรือการขนส่ง และวัสดุ ครุภัณฑ์ การไปรษณีย์ ใช้บริการไปรษณีย์อำเภอสะเมิงจะมีคนรับ - ส่ง จดหมายทุกวัน การสื่อสาร Internet มีการให้บริการ Wifi Internet แก่ ประชาชน ณ ที่ทำการองค์การบริหารส่วนตำบลบ่อแก้ว เปิดให้บริการทุกวัน ในเวลาทำการ

๕.๗ การขนส่งวัสดุ ครุภัณฑ์ ปัจจุบันผู้คนในพื้นที่ตำบลบ่อแก้ว นิยมใช้บริการขนส่ง ของ บริษัทเอกชน เช่น Kerry เพราะมีการให้บริการขนส่งสิ่งของขนาดใหญ่ได้อย่างถึงที่ไม่ต้องเสียเวลาลงไปเอาของเองที่ในตัวอำเภอ

๖. ระบบเศรษฐกิจ

๖.๑ การเกษตรอาชีพหลักคือ การทำไร่ทำนา การทำนาจะอยู่ตามที่ราบ ตามเนินเขาจะทำแบบขั้นบันได อาชีพรอง คือ การปลูกพืชผัก สตรอเบอรี่และไม้ผล การปลูกพืชผักส่วนใหญ่จะปลูกกะหล่ำปลี แครอท ผักกาดทางหงษ์ ผักกาดขาวปลี ปัจจุบันพืชที่ทำรายได้ให้แก่ตำบลตอนนี้ คือ สตรอเบอรี่ ส่วนไม้ผลจะปลูกไม้ผลเมืองหนาว เช่น สาลี่, ท้อ,พลับ เป็นส่วนใหญ่

๖.๒ การประมง ในพื้นที่ตำบลบ่อแก้วไม่มีการทำการประมง เนื่องจากสภาพพื้นที่ไม่เอื้ออำนวย อาจจะมีชาวสวนบางรายที่เลี้ยงปลาไว้ในสระเก็บน้ำ ที่อยู่ในสวนไว้กินเอง

๖.๓ การปศุสัตว์ ในพื้นที่ตำบลบ่อแก้ว มีสัตว์ที่เป็นสัตว์ทางการเกษตร เช่น หมู ไก่ วัว ควาย เป็นส่วนมากจะมีการฉีควักซินให้แก่ สัตว์ โดย ปศุสัตว์อำเภอสะเมิง ร่วมกับ องค์การบริหารส่วนตำบลบ่อแก้ว เป็นผู้ให้ความรู้เรื่องการฉีควักซินให้แก่ สัตว์และการดูแลสัตว์ให้ประชาชน

๖.๔ การบริการ มีการให้บริการสอบถามเส้นทาง ห้องพัก และร้านอาหาร ให้แก่ นักท่องเที่ยว ที่มาเที่ยวในพื้นที่

๖.๕ การท่องเที่ยว ในพื้นที่ตำบลบ่อแก้วมีสถานที่ท่องเที่ยวเชิงธรรมชาติอยู่หลายแห่ง เช่น ปางช้างขุนโต น้ำตกตีนตาด น้ำตกแม่ชะปู ดอยม่อนกู่ เป็นต้น

๖.๖ อุตสาหกรรม มีการนำผลผลิตทางการเกษตรส่งไปยังโรงงานอุตสาหกรรมเพื่อนำไปแปรรูป

๖.๗ การพาณิชย์และกลุ่มอาชีพมีการรวมตัวกันของชาวบ้านเพื่อจัดตั้งกลุ่มเกษตรกร,กลุ่มวิสาหกิจชุมชนจำนวน หลายกลุ่ม อาทิเช่น กลุ่มวิสาหกิจชุมชนเกษตรพัฒนาแปรรูปสตรอเบอรี่ บ้านแม่ยางห้า ซึ่งได้ผลิตสินค้า OTOP ระดับตำบล วางจำหน่ายอย่างแพร่หลาย

๖.๘ แรงงาน การจ้างแรงงานของชาวบ้านจะมีทั้งการจ้างด้วยเงินและจ้างแบบเอามือเอาแรง มีแรงงานต่างด้าวจำนวนไม่น้อยอาศัยอยู่ในพื้นที่โดยจะทำอาชีพรับจ้างทั่วไป

๗. เศรษฐกิจพอเพียงท้องถิ่น (ด้านการเกษตรและแหล่งน้ำ)

๗.๑ ข้อมูลพื้นฐานของหมู่บ้านหรือชุมชน

สภาพภูมิประเทศในเขตชุมชนส่วนใหญ่ของตำบลบ่อแก้ว ตั้งอยู่บริเวณเชิงเขาติดกับแอ่งที่ลุ่มมีลักษณะเป็นแอ่งแคบๆ ระหว่างหุบเขา มีเพียงไม่กี่หมู่บ้านที่ตั้งอยู่บนยอดเขา พื้นที่สูง ในฤดูฝนของทุกปีจะมีน้ำป่าไหลหลากลงมาจากภูเขาสูงโดยรอบลงไปยัง ลำน้ำสายหลัก ความลาดชันสูงส่งผลให้น้ำไหลเร็วและแรง ในปีที่มีปริมาณฝนมากเกิดการเอ่อล้นเข้าท่วมพื้นที่นา พื้นที่ลุ่มต่ำในแอ่งแคบๆ ระหว่างหุบเขาเป็นระยะเวลาสั้นๆ แต่ไม่กระทบต่อชุมชน

๗.๒ ข้อมูลด้านการเกษตรบ้านป่าเกี๊ยะนอก เป็นหมู่บ้านที่ได้นำหลักปรัชญาเศรษฐกิจพอเพียงมาปรับใช้ในหมู่บ้าน สืบเนื่องจากการได้รับการส่งเสริมและสนับสนุนการดำเนินกิจกรรมในด้านเศรษฐกิจพอเพียง จากองค์การบริหารส่วนตำบลบ่อแก้ว โดยการนำราษฎรในหมู่บ้านไปศึกษาดูงานหมู่บ้านเศรษฐกิจพอเพียงที่ประสบผลสำเร็จ ที่จังหวัดเชียงราย กิจกรรมในหมู่บ้าน คือ การตั้งกลุ่มปุ๋ยหมักอินทรีย์ชีวภาพบ้านป่าเกี๊ยะนอก และการให้การสนับสนุนเมล็ดพันธุ์ผักให้ปลูกในครัวเรือนของตนเอง เพื่อเป็นการลดค่าใช้จ่ายในการดำเนินชีวิต เช่น ศูนย์การศึกษาอนุเคราะห์และการศึกษาตามอัธยาศัยอำเภอสะเมิงในเรื่องการลดรายจ่าย การส่งเสริมอาชีพเสริม ประกอบไปด้วยการปลูกผักสวนครัวไว้กิน การทำน้ำยาเอนกประสงค์ การเลี้ยงกบ การปลูกกล้วย การปลูกกาแฟ การปลูกสตอเบอรี่ การแปรรูปผลผลิตทางการเกษตร การทอผ้าเป็นต้น สำนักงานเกษตรอำเภอสะเมิง ได้เข้ามาให้ความรู้ในด้านการทำการเกษตรของคนในหมู่บ้าน เช่น การส่งเสริมการลดต้นทุนการผลิต การทำน้ำหมักชีวภาพ การแปรรูปผลผลิตทางการเกษตร สำนักงานปศุสัตว์อำเภอและศูนย์ศึกษาห้วยฮ่องไคร้ ได้อบรมการเลี้ยงสุกรและสนับสนุนพันธุ์สุกรให้จะเห็นได้ว่าทุกครัวเรือนในหมู่บ้านมีการปลูกพืชผักสวนครัวและเลี้ยงสัตว์ไว้กินในครัวเรือน โดยไม่ต้องซื้อมีการแบ่งปันซึ่งกันและกัน ครัวเรือนมีอาชีพเสริม ชุมชนรู้จักสามัคคี ราษฎรมีความรักใคร่ สามัคคีกัน มีการช่วยเหลือซึ่งกันและกัน จากการเข้าร่วมเวทีแลกเปลี่ยนภายในหมู่บ้าน หรือการค้นหาคำปัญหา อุปสรรค (SWOT) พบว่า ชุมชน ยังขาดการเรียนรู้ที่จะพัฒนาตนเอง ขาดพัฒนาชุมชนให้เกิดความยั่งยืน อาทิเช่นอบายมุข สิ่งเสพติด เช่น การดื่มสุราค่อยข้างมาก การสูบบุหรี่ ปัญหาต้นทุนการผลิตสูง เช่น ปุ๋ยเคมี สารเคมี เป็นต้น

๗.๓ ข้อมูลด้านแหล่งน้ำทางการเกษตร เมื่อวันที่ ๒๑ มกราคม ๒๕๕๒ สมเด็จพระเทพรัตนราชสุดาฯ สยามบรมราชกุมารี ได้เสด็จพระราชดำเนินไป โรงเรียนตำรวจตระเวนชายแดน รัปป่าปอร์ต บ้านป่าเกี๊ยะใน ตำบลบ่อแก้ว อำเภอสะเมิง จังหวัดเชียงใหม่ ได้พระราชทานพระราชดำริ แก่ นายสุวัฒน์ เทพอารักษ์ รองเลขาธิการ กปร. ให้ กรมชลประทานพิจารณาจัดหาแหล่งน้ำช่วยเหลือ โรงเรียนตำรวจตระเวนชายแดนรัปป่าปอร์ต และช่วยเหลือราษฎรบ้านป่าเกี๊ยะใน โดยก่อสร้างอาคารบังคับน้ำ ขนาดสันกว้าง ๑๐.๐ เมตร สูง ๑.๕๐ เมตร จำนวน ๑ แห่ง พร้อมอาคารประกอบ ระบบส่งน้ำฝั่งขวา ขนาดเส้นผ่านศูนย์กลาง ๔ นิ้ว ความยาว ๒,๖๔๐ เมตร ระบบท่อส่งน้ำฝั่งขวา ขนาดเส้นผ่านศูนย์กลาง ๓ นิ้ว ความยาว ๖๔๔ เมตร บ่อเก็บน้ำคอนกรีตเสริมเหล็ก ขนาดความจุ ๑๐๐ ลูกบาศก์เมตร จำนวน ๑ แห่ง และบ่อเก็บน้ำคอนกรีตเสริมเหล็ก ขนาดความจุ ๑๕๐ ลูกบาศก์เมตร จำนวน ๒ แห่ง ราษฎรบ้านป่าเกี๊ยะใน จำนวน ๑๒๐ ครัวเรือน ประชากร ๑,๐๘๐ คน มีน้ำใช้เพื่อการอุปโภคบริโภคอย่างพอเพียง มีพื้นที่ได้รับประโยชน์ ๑๕๐ ไร่ ราษฎรมีคุณภาพชีวิตดีขึ้น ชุมชนมีความเข้มแข็ง มีส่วนร่วมในการรักษา สภาพป่าให้อุดมสมบูรณ์ยิ่งขึ้น

๗.๔ ข้อมูลด้านแหล่งน้ำกิน น้ำใช้ (หรือน้ำเพื่อการอุปโภคบริโภค)มีการเก็บน้ำไว้ใช้ในการอุปโภค โดยมีแหล่งน้ำมาจาก น้ำฝน น้ำจากอ่างเก็บน้ำ น้ำประปาระบบภูเขาและบาดาล สำหรับน้ำบริโภคมีการซื้อน้ำบริโภคที่สะอาดมาจากพื้นที่อื่นๆ ตอนนี้กำลังจะจัดตั้งกลุ่มผลิตน้ำดื่ม จาก ชุมชน

๘. ศาสนา ประเพณี วัฒนธรรม

๘.๑ การนับถือศาสนาประชาชนในพื้นที่ส่วนมากกว่าร้อยละ ๙๐ นับถือศาสนาคริสต์ และอีกร้อยละ ๑๐ นับถือศาสนาพุทธ

๘.๒ ประเพณีและงานประจำปี

- ทุกๆช่วงวันที่ ๒๔ - ๒๖ เดือน ธันวาคม ของทุกปี ทุกครัวเรือนจะมีการจัดงานวันคริสต์มาส เพื่อระลึกถึงวันประสูติของพระเยซู

- งานประเพณีปีใหม่เมือง จัดขึ้นเป็นประจำทุกๆสิ้นปี ซึ่งถือได้ว่าเป็นอีกกิจกรรมเด่นที่มีคนมากมายมาเที่ยวชม เทศกาลปีใหม่เมือง ในงานมีกิจกรรมการอนุรักษ์ รวมถึงการแต่งกายของชนเผ่าม้งให้ชมกันอีกด้วย



- งานทำบุญตักบาตรวันขึ้นปีใหม่ จัดขึ้นเป็นประจำทุกๆปี ในช่วงสิ้นปี

- งานสตรอเบอร์รี่และของดีอำเภอสะเมิง จัดขึ้นเป็นประจำทุกปีในช่วงเดือน กุมภาพันธ์ ของทุกปี ถือว่าเป็นงานโดดเด่น ของ อำเภอสะเมิง ในงานมีการเผยแพร่ผลิตภัณฑ์และสินค้า OTOP ของตำบล มีขบวนแห่ที่ยิ่งใหญ่และสวยงามให้ชมกันอีกด้วย

๘.๓ ภูมิปัญญาท้องถิ่น ภาษาถิ่น

ในพื้นที่มีทั้งชนเผ่า ปกาเกอญอ ม้ง ไทยใหญ่ และไทย อยู่รวมกัน ภาษาที่ใช้กันในพื้นที่ก็จะเป็น ภาษาปกาเกอญอและภาษาม้ง เป็นหลัก

๘.๔ สินค้าพื้นเมืองและของที่ระลึก

- สตรอเบอร์รี่สด, สตรอเบอร์รี่แปรรูป

- ผ้าทอ, ผ้าปักพื้นบ้าน



๙. ทรัพยากรธรรมชาติ

๙.๑ น้ำสำหรับลำน้ำที่สำคัญ คือ น้ำแม่ป่อแก้ว มีทิศทางการไหลจากทิศเหนือลงสู่ทิศใต้สำหรับพื้นที่ราบซึ่งเป็นส่วนน้อยอยู่บริเวณตอนกลางของตำบล และเป็นที่ตั้งบ้านเรือนของชุมชน และเป็นแหล่งรองรับน้ำที่ไหลหลากมาจากพื้นที่เขาสูงทั้งสองฝั่ง

๙.๒ ป่าไม้จะมีลักษณะป่า ๓ ชนิดคือ

๑. ป่าสนเขา (Pine Forest)

๒. ป่าดิบแล้ง (Dry Evergreen Forest)

๓. ป่าเบญจพรรณ (Mixed Deciduous Forest)

๙.๓ ภูเขาส่วนใหญ่เป็นภูเขาสูงสลับซับซ้อน มีสภาพเป็นป่าดิบมีรูปร่างค่อนข้างยาวรีวางตัวในแนวทิศตะวันตกเฉียงเหนือ-ตะวันตกเฉียงใต้มีระดับความสูงประมาณ ๙๐๐ - ๑,๔๐๐ เมตร จากระดับน้ำทะเล โดยมีภูเขาที่สำคัญ คือ ดอยม่อนดอก ดอยผาเหลี่ยมดอยขุนห้วยพระเจ้า ดอยปางมะโอ ดอยเด่น ดอยขุนแม่เอาะ

๖.๔ คุณภาพของทรัพยากรธรรมชาติทรัพยากรธรรมชาติและสิ่งแวดล้อมมีความสำคัญต่อการพัฒนาคุณภาพชีวิตและความเจริญของประชากรในตำบลป่อแก้วการมีทรัพยากรธรรมชาติอุดมสมบูรณ์และสิ่งแวดล้อมดี ย่อมทำให้ประชากรในพื้นที่มีคุณภาพชีวิตและความเป็นอยู่ที่ดี

ส่วนที่ ๒

ยุทธศาสตร์องค์กรปกครองส่วนท้องถิ่น

๑. ความสัมพันธ์ระหว่างแผนพัฒนาระดับมหภาค

๑.๑ แผนยุทธศาสตร์ชาติ ๒๐ ปี (พ.ศ. ๒๕๖๑ - ๒๕๘๐)

โดยที่ รัฐธรรมนูญแห่งราชอาณาจักรไทย มาตรา ๖๕ กำหนดให้รัฐพึงจัดให้มี ยุทธศาสตร์ชาติ เป็นเป้าหมายการพัฒนาประเทศอย่างยั่งยืน ตามหลักธรรมาภิบาล เพื่อใช้เป็นกรอบในการจัดทำแผนต่างๆ ให้ สอดคล้องและบูรณาการกัน เพื่อให้เกิดเป็นพลังผลักดันร่วมกันไปสู่เป้าหมายดังกล่าว โดยให้เป็นไปตามที่กำหนด ในกฎหมาย ว่าด้วยการจัดทำยุทธศาสตร์ชาติ และต่อมาได้มีการตรา พระราชบัญญัติการจัดทำยุทธศาสตร์ชาติ พ.ศ. ๒๕๖๐ มีผลบังคับใช้เมื่อวันที่ ๑ สิงหาคม ๒๕๖๐ โดยกำหนดให้มีการแต่งตั้ง คณะกรรมการยุทธศาสตร์ชาติ เพื่อรับผิดชอบในการจัดทำร่างยุทธศาสตร์ชาติ กำหนดวิธีการการมีส่วนร่วมของ ประชาชน ในการจัดทำร่าง ยุทธศาสตร์ชาติ ในการติดตาม การตรวจสอบ และการประเมินผล รวมทั้งกำหนดมาตรการส่งเสริมและสนับสนุน ให้ประชาชนทุกภาคส่วน ดำเนินการให้สอดคล้องกับ ยุทธศาสตร์ชาติ

เพื่อให้เป็นไปตามที่กำหนดใน พระราชบัญญัติการจัดทำ ยุทธศาสตร์ชาติ พ.ศ. ๒๕๖๐ คณะกรรมการยุทธศาสตร์ชาติ ได้แต่งตั้ง คณะกรรมการจัดทำยุทธศาสตร์ชาติด้านต่างๆ รวม ๖ คณะ อัน ประกอบด้วย คณะกรรมการจัดทำยุทธศาสตร์ชาติด้านความมั่นคง คณะกรรมการจัดทำยุทธศาสตร์ชาติด้านการ สร้างความสามารถในการแข่งขัน คณะกรรมการจัดทำยุทธศาสตร์ชาติด้านการพัฒนาและเสริมสร้างศักยภาพ ทรัพยากรมนุษย์ คณะกรรมการจัดทำยุทธศาสตร์ชาติด้านการสร้างโอกาสและความเสมอภาคทางสังคม คณะกรรมการจัดทำยุทธศาสตร์ชาติด้านการสร้างการเติบโตบนคุณภาพชีวิตที่เป็นมิตรต่อสิ่งแวดล้อม และ คณะกรรมการจัดทำยุทธศาสตร์ชาติด้านการปรับสมดุลและพัฒนาระบบการบริหารจัดการภาครัฐ เพื่อรับผิดชอบ ในการดำเนินการจัดทำ ร่างยุทธศาสตร์ชาติ ให้เป็นไปตามหลักเกณฑ์ วิธีการ และเงื่อนไขที่กำหนด ตลอดจนได้จัด ให้มีการรับฟังความคิดเห็นของประชาชนและหน่วยงานของรัฐที่เกี่ยวข้องอย่างกว้างขวาง เพื่อประกอบการ พิจารณาจัดทำ ร่างยุทธศาสตร์ชาติ ตามที่กฎหมายกำหนดแล้ว

ยุทธศาสตร์ชาติ ๒๐ ปี (พ.ศ. ๒๕๖๑ - ๒๕๘๐) เป็น ยุทธศาสตร์ชาติฉบับแรกของ ประเทศไทย ตามรัฐธรรมนูญแห่ง ราชอาณาจักรไทย ซึ่งจะต้องนำไปสู่การปฏิบัติ เพื่อให้ประเทศไทยบรรลุวิสัยทัศน์ “ประเทศไทยมีความมั่นคง มั่งคั่ง ยั่งยืน เป็นประเทศพัฒนาแล้ว ด้วยการพัฒนาตามหลักปรัชญาของเศรษฐกิจพอเพียง ” ภายในช่วงเวลาดังกล่าว เพื่อความสุขของคนไทยทุกคน

สถานการณ์ แนวโน้ม วิสัยทัศน์ และเป้าหมายในการพัฒนาประเทศ

๑. บทนำ

การพัฒนาประเทศไทย นับตั้งแต่แผนพัฒนาเศรษฐกิจและสังคมแห่งชาติ ฉบับที่ ๑ เป็นต้นมา ได้ส่งผลให้ประเทศมีการพัฒนาในทุกมิติ ทั้งในด้านเศรษฐกิจ ที่ประเทศไทย ได้รับการยกระดับเป็น ประเทศใน กลุ่มบนของ กลุ่มประเทศระดับรายได้ปานกลาง ในด้านสังคมที่มีการพัฒนาคุณภาพชีวิต ของ ประชาชนส่งผลให้ ประเทศไทยหลุดพ้นจากการเป็นประเทศยากจน และในด้านสิ่งแวดล้อมที่ประเทศไทย มีข้อได้เปรียบในความ หลากหลายเชิงนิเวศ อย่างไรก็ตาม ประเทศไทยยังมีความท้าทายต่อ การพัฒนาที่สำคัญ อาทิ อัตราการขยายตัว ทางเศรษฐกิจในปี ๒๕๖๐ ที่ร้อยละ ๓.๙ ถือว่าอยู่ในระดับต่ำกว่าศักยภาพ เมื่อเทียบกับร้อยละ ๖.๐ ต่อปี ในช่วง เวลาเกือบ ๖ ทศวรรษที่ผ่านมา โดยมีสาเหตุหลักจากการชะลอตัวของการลงทุนภายในประเทศและสถานการณ์ เศรษฐกิจโลกที่ยังไม่ฟื้นตัวได้เต็มที่โครงสร้างเศรษฐกิจไทยที่ยังไม่สามารถขับเคลื่อนด้วยนวัตกรรมได้อย่างเต็ม

ประสิทธิภาพภาคบริการและภาคเกษตรมีผลิตภาพการผลิตในระดับต่ำ ขาดการนำเทคโนโลยีเข้ามาเพิ่มประสิทธิภาพในการผลิต ประกอบกับแรงงานไทยยังมีปัญหาเรื่องคุณภาพและสมรรถนะที่ไม่สอดคล้องกับความต้องการในการขับเคลื่อนการพัฒนาของประเทศ

นอกจากนั้น ศักยภาพและคุณภาพของประชากรไทยทุกช่วงวัยยังคงเป็นปัจจัยท้าทายสำคัญต่อการพัฒนาประเทศ แม้ว่าการเข้าถึงระบบบริการสาธารณสุข การศึกษา บริการสาธารณสุข โครงสร้างพื้นฐานต่างๆ และการคุ้มครองทางสังคมอื่น ๆ ของคนไทยมีความครอบคลุมเพิ่มมากขึ้น แต่ยังคงมีปัญหาเรื่องคุณภาพการให้บริการที่มีมาตรฐานแตกต่างกันระหว่างพื้นที่ ซึ่งเป็นหนึ่งในสาเหตุหลักที่ทำให้ประเทศไทยยังคงมีปัญหาความเหลื่อมล้ำในหลายมิติ ขณะที่ปัญหาด้านความยากจนยังคงเป็นประเด็นท้าทายในการยกระดับการพัฒนาประเทศให้ประชาชนมีรายได้สูงขึ้นและแก้ปัญหาความเหลื่อมล้ำอย่างยั่งยืน ขณะเดียวกันการวางกลยุทธ์ระยะยาวในการฟื้นฟู การใช้ และการรักษาทรัพยากรอย่างบูรณาการเพื่อการพัฒนาประเทศที่ผ่านมายังขาดความชัดเจน ส่งผลให้ทรัพยากรธรรมชาติและสิ่งแวดล้อมของประเทศยังมีปัญหาการใช้อย่างสิ้นเปลืองและเสื่อมโทรมลงอย่างรวดเร็ว

ทั้งนี้ ปัญหาดังกล่าวข้างต้นมีสาเหตุส่วนหนึ่งมาจากประสิทธิภาพการบริหารจัดการภาครัฐ การพัฒนาประเทศขาดความต่อเนื่องและความยืดหยุ่นในการตอบสนองต่อ ความต้องการและปัญหา ของประชาชน ขณะที่ความมั่นคงภายในประเทศ ยังมีหลายประเด็นที่ต้องเสริมสร้างให้เกิดความเข้มแข็ง ลดความขัดแย้งทางความคิดและอุดมการณ์ที่มีรากฐานมาจากความเหลื่อมล้ำ ความไม่เสมอภาค การขาดความเชื่อมั่นในกระบวนการยุติธรรม และปัญหาการขาดเสถียรภาพทางการเมือง ตลอดจนส่งเสริมคนในชาติให้ยึดมั่นสถาบันหลักเป็นศูนย์รวมจิตใจให้เกิดความรักและความสามัคคี

ในขณะเดียวกัน การเปลี่ยนแปลงโครงสร้างประชากร ที่มีสัดส่วนประชากรวัยแรงงานและวัยเด็กที่ลดลง และประชากรสูงอายุที่เพิ่มขึ้นอย่างต่อเนื่อง จะเป็นปัจจัยเสี่ยงสำคัญที่จะทำให้การพัฒนาประเทศในมิติต่างๆ มีความท้าทายมากขึ้น ทั้งในส่วนของเสถียรภาพทางการเงินการคลัง ของ ประเทศ ในการจัดสวัสดิการเพื่อดูแลผู้สูงอายุที่เพิ่มสูงขึ้น การลงทุนและการออม การเจริญเติบโตทางเศรษฐกิจของประเทศ ความมั่นคงทางสังคม การบริหารจัดการทรัพยากรธรรมชาติอย่างยั่งยืนซึ่งจะเป็นประเด็นท้าทายต่อการขับเคลื่อนประเทศไปสู่การเป็นประเทศพัฒนาแล้ว

๒. ปัจจัยและแนวโน้มที่คาดว่าจะส่งผลต่อการพัฒนาประเทศ

แม้ว่าประเทศไทยจะมีตำแหน่งที่ตั้งที่สามารถเป็นศูนย์กลางในการเชื่อมโยงในภูมิภาคและเป็นประตูสู่เอเชีย แต่การที่มีอาณาเขตติดกับประเทศเพื่อนบ้านหลายประเทศ ทำให้ปัญหาด้านเขตแดนกับประเทศเพื่อนบ้าน ยังคงเป็นความท้าทายด้านความมั่นคงในอนาคต นอกจากนี้ ประเทศไทย ยังคงต้องให้ความสำคัญกับปัญหาด้านความมั่นคงอื่น ๆ ที่มีความซับซ้อน ละเอียดอ่อน และมีความเชื่อมโยงกันหลายมิติ ที่อาจเป็นประเด็นท้าทายต่อ การสร้างบรรยากาศความไว้วางใจระหว่าง รัฐบาลประชาชนและระหว่าง ประชาชนกับประชาชน ซึ่งรวมถึงการสร้างสามัคคี ของ คนในชาติ ที่จะนำไปสู่การแก้ปัญหาความขัดแย้งระหว่าง กลุ่มประชากรไทยที่มีแนวคิดและความเชื่อที่แตกต่างกันอย่างยั่งยืนนอกจากนี้ การขยายอิทธิพลและการเพิ่มบทบาทของประเทศมหาอำนาจ ที่อาจก่อให้เกิดการเปลี่ยนแปลงไปสู่ระบบหลายขั้วอำนาจ หรือเกิดการย้ายขั้วอำนาจทางเศรษฐกิจซึ่งอาจส่งผลกระทบต่อเสถียรภาพทางเศรษฐกิจของ ประเทศในอนาคต ขณะที่องค์กรที่ไม่ใช่รัฐ อาทิ องค์กรระหว่างประเทศ และบริษัทข้ามชาติ จะมีบทบาทมากขึ้นในการกำหนดกฎ ระเบียบ ทิศทางความสัมพันธ์และมาตรฐานสากลต่างๆ ทั้งในด้านความมั่นคง และเศรษฐกิจ รวมทั้งการรวมกลุ่มเศรษฐกิจและการเปิดเสรีในภูมิภาคที่นำไปสู่ความเชื่อมโยงในทุกกระบวน อาจก่อให้เกิดความเสี่ยงด้านอาชญากรรมข้ามชาติและเศรษฐกิจนอกระบบ รวมทั้งปัญหายาเสพติด การค้ามนุษย์ และการลักลอบเข้าเมือง

ในทางกลับกัน ความเปลี่ยนแปลงจาก โลกาภิวัตน์และความก้าวหน้าทางวิทยาศาสตร์และเทคโนโลยี ที่ได้รับการพัฒนาอย่างก้าวกระโดด จะก่อให้เกิดนวัตกรรมอย่างพลิกผัน อาทิ เทคโนโลยีปัญญาประดิษฐ์ อินเทอร์เน็ตในทุกสิ่ง การวิเคราะห์ข้อมูลขนาดใหญ่ หุ่นยนต์และโดรน เทคโนโลยีพันธุกรรมสมัยใหม่ และเทคโนโลยีทางการเงิน ซึ่งตัวอย่างแนวโน้มการพัฒนาเทคโนโลยีอย่างก้าวกระโดดเหล่านี้ คาดว่าจะ เป็นปัจจัยสนับสนุนหลักที่ช่วยทำให้เศรษฐกิจโลกและเศรษฐกิจไทยมีแนวโน้มที่จะกลับมาขยายตัวได้เข้มแข็งขึ้น แนวโน้มสำคัญที่จำเป็นต้องมีการติดตามอย่างใกล้ชิด อาทิ การรวมกลุ่มทางการค้าและการลงทุนที่มีความ หลากหลายเพิ่มมากขึ้น การแข่งขันที่คาดว่าจะรุนแรงขึ้นในการเพิ่มผลิตภาพและสร้างความหลากหลายของสินค้า และบริการที่ตอบโจทย์รูปแบบชีวิตใหม่ๆ

นอกจากนั้น ประเทศไทยคาดว่าจะเข้าสู่การเป็นสังคมสูงวัยระดับสุดยอดในปี ๒๕๗๔ จะ ก่อให้เกิดโอกาสใหม่ๆ ในการตอบสนองความต้องการของกลุ่มผู้บริโภคนสูงวัยที่จะมีสัดส่วนเพิ่มขึ้นอย่างต่อเนื่อง รวมทั้งการคาดการณ์ว่าครอบครัวไทยจะมีขนาดเล็กลงและมีรูปแบบที่หลากหลายมากขึ้นประชากรในประเทศไทย จะมีช่วงอายุที่แตกต่างกันและจะมีกลุ่มคนช่วงอายุใหม่ๆ เพิ่มขึ้น ซึ่งจะส่งผลกระทบต่อทัศนคติและพฤติกรรมที่ แตกต่างกัน ดังนั้น การเตรียมความพร้อมของประชากรให้มีคุณภาพและการนำเทคโนโลยีที่เหมาะสมมาใช้ในการ ผลิตและบริการของประเทศจะเป็นความท้าทายสำคัญในระยะต่อไป

ในขณะเดียวกัน โครงสร้างประชากรที่เข้าสู่สังคมสูงวัย อาจทำให้เกิดความต้องการแรงงาน ต่างชาติเพิ่มมากขึ้นเพื่อทดแทนจำนวนแรงงานไทยที่ลดลง ซึ่งปัจจัยด้านการเปิดเสรีในภูมิภาคและความก้าวหน้า ของการพัฒนาระบบคมนาคมขนส่งในภูมิภาคจะทำให้การเคลื่อนย้ายแรงงานและการย้ายถิ่นมีความสะดวกมาก ขึ้น และเป็นปัจจัยสำคัญที่จะทำให้เกิดการเคลื่อนย้ายประชากรเข้าออกประเทศเพิ่มมากขึ้น โดยเฉพาะในกลุ่ม ประชากรที่มีศักยภาพซึ่งมีแนวโน้มในการเคลื่อนย้ายไปเรียนหรือทำงานในทั่วทุกมุมโลกสูงขึ้น ทั้งนี้ การย้ายถิ่น ส่วนใหญ่มีวัตถุประสงค์เพื่อแสวงหาโอกาสทางเศรษฐกิจที่ดีขึ้น จึงอาจจะเป็นไปได้ที่ประเทศไทยจะยังคงเป็น ประเทศผู้รับของประชากรจากประเทศเพื่อนบ้านขณะที่ประชากรไทยโดยเฉพาะแรงงานทักษะอาจมีแรงจูงใจใน การย้ายถิ่นไปยังประเทศที่มีระดับการพัฒนาที่ดีกว่า อาจทำให้การแย่งชิงแรงงานมีความรุนแรงมากขึ้น ซึ่งจะยิ่ง ทำให้เกิดความเสี่ยงต่อการเจริญเติบโตทางเศรษฐกิจและการเปลี่ยนแปลงของบริบทสังคมไทย

นอกจากนี้ ผลกระทบจากการเปลี่ยนแปลงสภาพภูมิอากาศคาดว่าจะมีความรุนแรงมากขึ้นทั้งใน เชิงความผันผวน ความถี่ และขอบเขตที่กว้างขวางมากขึ้น ซึ่งจะสร้างความเสียหายต่อชีวิตและทรัพย์สิน ระบบ โครงสร้างพื้นฐานที่จำเป็น ตลอดจนระบบผลิตทางการเกษตรที่สัมพันธ์ต่อเนื่องกับความมั่นคงด้านอาหารและน้ำ ขณะทีระบบนิเวศต่างๆ มีแนวโน้มเสื่อมโทรมลง และมีความเป็นไปได้ค่อนข้างสูงในการสูญเสียความสามารถใน การรองรับความต้องการของมนุษย์ได้อย่างมีประสิทธิภาพอย่างไรก็ดี ระดับความรุนแรงของผลกระทบอันเกิดจาก การเปลี่ยนแปลงภูมิอากาศโลกและความเสื่อมโทรมของระบบนิเวศต่าง ๆ ดังกล่าวที่แต่ละประเทศจะต้องเผชิญ จะมีความแตกต่างกัน ทำให้การเป็นสังคมสีเขียวการรักษาและบริหารจัดการทรัพยากรธรรมชาติและสิ่งแวดล้อม อย่างบูรณาการจะได้รับความสำคัญและความสนใจจากนานาประเทศรวมทั้งประเทศไทยเพิ่มมากขึ้น พลังงาน ทดแทนและพลังงานทางเลือกรวมถึงการสร้างสมดุลความมั่นคงด้านพลังงานและอาหารมีแนวโน้มที่จะมี ความสำคัญเพิ่มมากขึ้นกฎระเบียบและข้อตกลงด้านสิ่งแวดล้อมจะมีความเข้มข้นและเข้มงวดขึ้น โดยกรอบการ พัฒนาคตามข้อตกลงระหว่างประเทศต่างๆ ที่สำคัญ เช่น เป้าหมายการพัฒนาที่ยั่งยืน และบันทึกความตกลงปารีส จะได้รับการนำไปปฏิบัติอย่างจริงจังมากยิ่งขึ้น

แนวโน้มเหล่านี้จะก่อให้เกิดความท้าทายต่อการพัฒนาประเทศในหลายมิติ ทั้งในส่วนของ การจ้างงานและอาชีพ สาขาการผลิตและบริการใหม่ๆ ความมั่นคงของประเทศอันเกิดจากภัยคุกคามและความเสี่ยง ด้านอื่นๆ ที่ซับซ้อนขึ้น อาชญากรรมไซเบอร์ รูปแบบการก่อสงครามที่ใช้เทคโนโลยี

เป็นเครื่องมือ การเคลื่อนย้ายอย่างเสรีและรวดเร็วของผู้คน เงินทุน ข้อมูลข่าวสาร องค์กรความรู้ เทคโนโลยีและสินค้าและบริการ การปรับตัวต่อการเปลี่ยนแปลงสภาพภูมิอากาศที่รวดเร็วและคาดการณ์ได้ยาก การเกิดขึ้นของโรคระบาด และโรคอุบัติใหม่ที่จะส่งผลให้การเฝ้าระวังด้านการสาธารณสุขในประเทศมีความสำคัญมากขึ้น อาจนำไปสู่ปัญหาความเหลื่อมล้ำที่ทวีความรุนแรงมากขึ้นได้ หากไม่มีมาตรการที่มีประสิทธิภาพในการป้องกันและรองรับผลกระทบต่างๆ ที่คาดว่าจะเกิดขึ้น ซึ่งรวมถึงการเตรียมความพร้อมเพื่อรองรับการเปลี่ยนแปลงทางเทคโนโลยีและนวัตกรรมแบบพลิกผันที่จะเกิดขึ้นอย่างรวดเร็วโดยเฉพาะอย่างยิ่งหากการเข้าถึงเทคโนโลยีโครงสร้างพื้นฐาน และองค์ความรู้สมัยใหม่มีระดับความแตกต่างกันระหว่างกลุ่มประชากรต่างๆ โดยการเปลี่ยนแปลงทางเทคโนโลยีและนวัตกรรมดังกล่าวจะส่งผลต่อการจ้างงานและอาชีพที่จะมีรูปแบบและลักษณะงานที่เปลี่ยนไป มีความต้องการแรงงานที่มีสมรรถนะสูงเพิ่มมากขึ้น หลายอาชีพอาจหายไปจากตลาดงานในปัจจุบันและบางอาชีพจะถูกทดแทนด้วยระบบอัตโนมัติโดยเฉพาะอาชีพที่ต้องการทักษะระดับต่ำ ก่อให้เกิดความเสี่ยงต่อความมั่นคงและคุณภาพชีวิตของประชาชนที่ปรับตัวไม่ทันหรือขาดความรู้และทักษะที่ทันกับยุคสมัยที่เปลี่ยนแปลงไปกระแสโลกาภิวัตน์ ที่จะทำให้เกิดการพัฒนาขยายความเป็นเมือง วิถีชีวิตที่เปลี่ยนไปอย่างรวดเร็ว รวมทั้งการเปลี่ยนแปลงทางสภาพภูมิอากาศที่อาจจะมีผลกระทบรุนแรงมากขึ้น ซึ่งปัจจัยทั้งหมดดังกล่าวจะส่งผลให้ปัญหาความยากจนและความเหลื่อมล้ำของประเทศมีความซับซ้อนมากยิ่งขึ้น

จากปัจจัยและแนวโน้มที่คาดว่าจะส่งผลต่อการขับเคลื่อนการพัฒนาประเทศในมิติต่างๆข้างต้น เห็นได้ว่าบริบทและสภาพแวดล้อมทั้งภายในและภายนอกประเทศมีแนวโน้มที่จะเปลี่ยนแปลงอย่างรวดเร็ว มีพลวัตสูง และมีความซับซ้อนหลากหลายมิติ ซึ่งจะส่งผลต่ออนาคตการพัฒนาประเทศอย่างมาก ดังนั้น การพัฒนาประเทศจึงจำเป็นต้องมียุทธศาสตร์การพัฒนาที่ครอบคลุมทุกมิติและทุกด้าน การพัฒนาที่เกี่ยวข้อง มีความร่วมมือในลักษณะประชารัฐจากภาคส่วนต่างๆ ในรูปแบบของหุ้นส่วนการพัฒนาที่เป็นการดำเนินงานอย่างบูรณาการ เนื่องจากทุกมิติการพัฒนามีความเกี่ยวข้องซึ่งกันและกัน โดยประเทศไทยจำเป็นต้องมีทรัพยากรมนุษย์ที่มีคุณภาพ มีความรู้ สมรรถนะ และทักษะที่สอดคล้องกับการเปลี่ยนแปลงต่างๆ สามารถรู้เท่าทันและปรับตัวให้สามารถดำเนินชีวิตได้อย่างมีความสุข มีอาชีพที่มั่นคง สร้างรายได้ ท่ามกลางความเปลี่ยนแปลง กฎเกณฑ์และกติกาใหม่ๆ และมาตรฐานที่สูงขึ้น โดยเฉพาะในโลกที่มีการเปลี่ยนแปลงอย่างรวดเร็วซึ่งจำเป็นต้องมีการพัฒนาระบบและปัจจัยส่งเสริมต่าง ๆ ที่เกี่ยวข้องไปพร้อมกัน ทั้งในส่วนของระบบการเรียนการสอน และการพัฒนาทักษะฝีมือที่สอดคล้องกันกับการพัฒนาของคนในแต่ละช่วงวัย ระบบบริการสาธารณะ โครงสร้างพื้นฐาน รวมทั้งการให้ความสำคัญกับการส่งเสริมเทคโนโลยีและนวัตกรรม เพื่อให้ประเทศไทยสามารถยกระดับเป็นเจ้าของเทคโนโลยีและนวัตกรรมก้าวทันโลก จากการต่อยอดการพัฒนาบนพื้นฐานนโยบายไทยแลนด์ ๔.๐ ส่งผลให้เกิดการสร้างห่วงโซ่มูลค่าทางเศรษฐกิจในทั้งภาคอุตสาหกรรม ภาคเกษตรและภาคบริการ กระจายผลประโยชน์จากการพัฒนา ลดปัญหาความเหลื่อมล้ำ และนำไปสู่การเสริมสร้างคุณภาพชีวิตของประชาชนทุกภาคส่วน

นอกจากนี้ ประเทศไทยต้องให้ความสำคัญกับการสร้างสมดุลความมั่นคงด้านพลังงานและอาหาร การรักษาไว้ซึ่งความหลากหลายเชิงนิเวศ การส่งเสริมการดำเนินชีวิตและธุรกิจ และการพัฒนาและขยายความเป็นเมืองที่เติบโตอย่างต่อเนื่องที่เป็นมิตรต่อสิ่งแวดล้อม พร้อมกับการมีข้อกำหนดของรูปแบบและกฎเกณฑ์ที่เกี่ยวข้องกับลักษณะการใช้พื้นที่ที่ชัดเจน ขณะที่การพัฒนาโครงสร้างพื้นฐานและระบบโลจิสติกส์ กฎหมายระบบภาษีต้องมีกลยุทธ์การพัฒนาที่สามารถอำนวยความสะดวกและส่งเสริมให้ประเทศมีศักยภาพการแข่งขันที่สูงขึ้น และสามารถจับจุดแข็งในเรื่องตำแหน่งที่ตั้งทางภูมิศาสตร์ของประเทศให้เกิดประโยชน์ต่อการพัฒนาประเทศมากขึ้น รวมทั้งให้ความสำคัญของการรวมกลุ่มความร่วมมือกับนานาประเทศในระดับภูมิภาคและระดับโลก เพื่อกระชับและสร้างสัมพันธ์ไมตรี เสริมสร้างความสัมพันธ์ทางการทูต ซึ่งจะก่อให้เกิดการสร้างพลังทาง

เศรษฐกิจและรักษาความมั่นคงของประเทศ โดยจำเป็นต้องสร้างความพร้อมในการที่จะยกระดับมาตรฐานและมีการปฏิบัติให้เป็นไปตามระเบียบกติกาสากลในด้านต่างๆ ขณะเดียวกันประเทศไทยจำเป็นต้องเร่งให้มีการปฏิรูประบบราชการและการเมืองเพื่อให้เกิดการบริหารราชการที่ดีและมีเสถียรภาพทางการเมือง มีการส่งเสริมคนในชาติให้ยึดมั่นสถาบันหลักเป็นศูนย์รวมจิตใจเพื่อให้เกิดความรักความสามัคคี และลดความขัดแย้งภายในประเทศ โดยที่นโยบายการพัฒนาต่างๆ จำเป็นต้องคำนึงถึงความสอดคล้องกับโครงสร้างและลักษณะพฤติกรรมของประชากรที่อาจจะมีความแตกต่างจากปัจจุบันมากขึ้น

ดังนั้น ภายใต้เงื่อนไขโครงสร้างประชากร โครงสร้างเศรษฐกิจ สภาพสังคม สภาพภูมิอากาศ สิ่งแวดล้อม และปัจจัยการพัฒนาต่างๆ ที่เกี่ยวข้อง ส่งผลให้ประเทศไทยจำเป็นต้องมีการวางแผนการพัฒนาที่รอบคอบและครอบคลุม อย่างไรก็ตาม หลายประเด็นพัฒนาเป็นเรื่องที่ต้องใช้ระยะเวลาในการดำเนินงานเพื่อให้เกิดการปรับตัวซึ่งจะต้องหยั่งรากลึกกลงไปถึงการเปลี่ยนแปลงในเชิงโครงสร้างการขับเคลื่อนการพัฒนาให้ประเทศเจริญก้าวหน้าไปในอนาคตจึงจำเป็นต้องกำหนดวิสัยทัศน์ในระยะยาวที่ต้องบรรลุ พร้อมทั้งแนวยุทธศาสตร์หลักในด้านต่างๆ เพื่อเป็นกรอบในการขับเคลื่อนการพัฒนาอย่างบูรณาการบนพื้นฐานประชารัฐเพื่อยกระดับจุดแข็งและจุดเด่นของประเทศ และปรับปรุงแก้ไขจุดอ่อนและจุดด้อยต่าง ๆ อย่างเป็นระบบ โดยยุทธศาสตร์ชาติจะเป็นเป้าหมายใหญ่ในการขับเคลื่อนประเทศ และถ่ายทอดไปสู่แผนในระดับอื่น ๆ เพื่อนำไปสู่การปฏิบัติทั้งในระดับยุทธศาสตร์ ภารกิจและพื้นที่ ซึ่งรวมถึงพื้นที่พิเศษต่างๆ อาทิ เขตเศรษฐกิจพิเศษชายแดน เขตพัฒนาพิเศษภาคตะวันออกเพื่อให้เกิดการพัฒนาประเทศสามารถดำเนินการได้อย่างมั่นคง มั่งคั่ง และ ยั่งยืน

๓. วิสัยทัศน์ประเทศไทย

“ประเทศไทยมีความมั่นคง มั่งคั่ง ยั่งยืน เป็นประเทศพัฒนาแล้ว ด้วยการพัฒนาตามหลักปรัชญาของเศรษฐกิจพอเพียง” หรือเป็นคติพจน์ประจำชาติว่า **“มั่นคง มั่งคั่ง ยั่งยืน”** เพื่อสนองต่อผลประโยชน์แห่งชาติ อันได้แก่ การมีเอกราช อธิปไตย การดำรงอยู่อย่างมั่นคง และยั่งยืนของสถาบันหลักของชาติและประชาชนจากภัยคุกคามทุกรูปแบบ การอยู่ร่วมกันในชาติอย่างสันติสุขเป็นปึกแผ่น มีความมั่นคงทางสังคมท่ามกลางพหุสังคมและการมีเกียรติและศักดิ์ศรีของความเป็นมนุษย์ความเจริญเติบโตของชาติ ความเป็นธรรมและความอยู่ดีมีสุขของประชาชน ความยั่งยืนของฐานทรัพยากรธรรมชาติสิ่งแวดล้อม ความมั่นคงทางพลังงานและอาหาร ความสามารถในการรักษาผลประโยชน์ของชาติภายใต้การเปลี่ยนแปลงของสภาวะแวดล้อมระหว่างประเทศ และการอยู่ร่วมกันอย่างสันติประสานสอดคล้องกันด้านความมั่นคงในประชาคมอาเซียนและประชาคมโลกอย่างมีเกียรติและศักดิ์ศรี

ความมั่นคง หมายถึง การมีความมั่นคงปลอดภัยจากภัยและการเปลี่ยนแปลงทั้งภายในประเทศและภายนอกประเทศในทุกระดับ ทั้งระดับประเทศ สังคม ชุมชน ครัวเรือน และปัจเจกบุคคล และมีความมั่นคงในทุกมิติ ทั้งมิติทางการทหาร เศรษฐกิจ สังคม สิ่งแวดล้อม และการเมือง เช่น ประเทศมีความมั่นคงในเอกราชและอธิปไตย มีการปกครองระบอบประชาธิปไตยที่มีพระมหากษัตริย์ทรงเป็นประมุข สถาบันชาติ ศาสนา พระมหากษัตริย์มีความเข้มแข็งเป็นศูนย์กลางและเป็นที่ยึดเหนี่ยวจิตใจของประชาชน มีระบบการเมืองที่มั่นคงเป็นกลไกที่นำไปสู่การบริหารประเทศที่ต่อเนื่องและโปร่งใสตามหลักธรรมาภิบาล สังคมมีความปรองดองและความสามัคคี สามารถผนึกกำลังเพื่อพัฒนาประเทศ ชุมชนมีความเข้มแข็ง ครอบครัวมีความอบอุ่น ประชาชนมีความมั่นคงในชีวิต มีงานและรายได้ที่มั่นคงพอเพียงกับการดำรงชีวิต มีการออมสำหรับวัยเกษียณ ความมั่นคงของอาหาร พลังงาน และน้ำ มีที่อยู่อาศัยและความปลอดภัยในชีวิตทรัพย์สิน

ความมั่งคั่ง หมายถึง ประเทศไทยมีการขยายตัวของเศรษฐกิจอย่างต่อเนื่องและมีความยั่งยืนจนเข้าสู่กลุ่มประเทศรายได้สูง ความเหลื่อมล้ำของการพัฒนาลดลง ประชากรมีความอยู่ดีมีสุขได้รับผลประโยชน์จากการพัฒนาอย่างเท่าเทียมกันมากขึ้น และมีการพัฒนาอย่างทั่วถึงทุกภาคส่วนมีคุณภาพชีวิตตามมาตรฐานของ

องค์การสหประชาชาติ ไม่มีประชาชนที่อยู่ในภาวะความยากจนเศรษฐกิจในประเทศมีความเข้มแข็ง ขณะเดียวกัน ต้องมีความสามารถในการแข่งขันกับประเทศต่างๆทั้งในตลาดโลกและตลาดภายในประเทศเพื่อให้สามารถสร้างรายได้ทั้งจากภายในและภายนอกประเทศตลอดจนมีการสร้างฐานเศรษฐกิจและสังคมแห่งอนาคตเพื่อให้สอดคล้องกับบริบทการพัฒนาที่เปลี่ยนแปลงไป และประเทศไทยมีบทบาทที่สำคัญในเวทีโลก และมีความสัมพันธ์ทางเศรษฐกิจและการค้าอย่างแน่นแฟ้นกับประเทศในภูมิภาคเอเชีย เป็นจุดสำคัญของการเชื่อมโยงในภูมิภาค ทั้งการคมนาคมขนส่ง การผลิต การค้า การลงทุน และการทำธุรกิจ เพื่อให้เป็นพลังในการพัฒนา นอกจากนี้ยังมีความสมบูรณ์ในทุนที่จะสามารถสร้างการพัฒนาต่อเนื่องไปได้ ได้แก่ ทุนมนุษย์ ทุนทางปัญญาทุนทางการเงิน ทุนที่เป็นเครื่องมือเครื่องจักร ทุนทางสังคม และทุนทรัพยากรธรรมชาติและสิ่งแวดล้อม

ความยั่งยืน หมายถึง การพัฒนาที่สามารถสร้างความเจริญ รายได้ และคุณภาพชีวิตของประชาชนให้เพิ่มขึ้นอย่างต่อเนื่อง ซึ่งเป็นการเจริญเติบโตของเศรษฐกิจที่อยู่บนหลักการใช้ การรักษาและการฟื้นฟู ฐานทรัพยากรธรรมชาติอย่างยั่งยืน ไม่ใช่ทรัพยากรธรรมชาติจนเกินพอดี ไม่สร้างมลภาวะต่อสิ่งแวดล้อมจนเกินความสามารถในการรองรับและเยียวยาของระบบนิเวศ การผลิตและการบริโภคเป็นมิตรกับสิ่งแวดล้อม และสอดคล้องกับเป้าหมายการพัฒนาที่ยั่งยืน ทรัพยากรธรรมชาติมีความอุดมสมบูรณ์มากขึ้นและสิ่งแวดล้อมมีคุณภาพดีขึ้น คนมีความรับผิดชอบต่อสังคม มีความเอื้ออาทร เสียสละเพื่อผลประโยชน์ส่วนรวม รัฐบาลมีนโยบายที่มุ่งประโยชน์ส่วนรวมอย่างยั่งยืนและให้ความสำคัญกับการมีส่วนร่วมของประชาชน และทุกภาคส่วนในสังคมยึดถือและปฏิบัติตามหลักปรัชญาของเศรษฐกิจพอเพียงเพื่อการพัฒนาอย่างสมดุล มีเสถียรภาพ และยั่งยืน

โดยมีเป้าหมายการพัฒนาประเทศ คือ **“ประเทศชาติมั่นคง ประชาชนมีความสุขเศรษฐกิจพัฒนาอย่างต่อเนื่อง สังคมเป็นธรรม ฐานทรัพยากรธรรมชาติยั่งยืน”** โดยยกระดับศักยภาพของประเทศในหลากหลายมิติ พัฒนาคนในทุกมิติและในทุกช่วงวัยให้เป็นคนดี เก่ง และมีคุณภาพ สร้างโอกาสและความเสมอภาคทางสังคม สร้างการเติบโตบนคุณภาพชีวิตที่เป็นมิตรกับสิ่งแวดล้อม และมีภาครัฐของประชาชนเพื่อประชาชนและประโยชน์ส่วนรวม โดยการประเมินผลการพัฒนามาตามยุทธศาสตร์ชาติ ประกอบด้วย

- ๑) ความอยู่ดีมีสุขของคนไทยและสังคมไทย
- ๒) ขีดความสามารถในการแข่งขัน การพัฒนาเศรษฐกิจ และการกระจายรายได้
- ๓) การพัฒนาทรัพยากรมนุษย์ของประเทศ
- ๔) ความเท่าเทียมและความเสมอภาคของสังคม
- ๕) ความหลากหลายทางชีวภาพ คุณภาพสิ่งแวดล้อม และความยั่งยืนของ

ทรัพยากรธรรมชาติ

- ๖) ประสิทธิภาพการบริหารจัดการและการเข้าถึงการให้บริการของภาครัฐ

๔. ประเด็นยุทธศาสตร์ชาติ

๔.๑ ยุทธศาสตร์ชาติด้านความมั่นคง

- (๑) การรักษาความสงบภายในประเทศ
- (๒) การป้องกันและแก้ไขปัญหาที่มีผลกระทบต่อความมั่นคง
- (๓) การพัฒนาศักยภาพของประเทศให้พร้อมเผชิญภัยคุกคามที่กระทบต่อความมั่นคงของชาติ
- (๔) การบูรณาการความร่วมมือด้านความมั่นคงกับอาเซียนและนานาชาติ รวมถึงองค์การภาครัฐและที่มิใช่ภาครัฐ
- (๕) การพัฒนากลไกการบริหารจัดการความมั่นคงแบบองค์รวม

๔.๒ ยุทธศาสตร์ชาติด้านการสร้างความสามารถในการแข่งขัน

- (๑) การเกษตรสร้างมูลค่า
- (๒) อุตสาหกรรมและบริการแห่งอนาคต
- (๓) สร้างความหลากหลายด้านการท่องเที่ยว
- (๔) โครงสร้างพื้นฐาน เชื่อมไทย เชื่อมโลก
- (๕) พัฒนาเศรษฐกิจบนพื้นฐานผู้ประกอบการยุคใหม่

๔.๓ ยุทธศาสตร์ชาติด้านการพัฒนาและเสริมสร้างศักยภาพทรัพยากรมนุษย์

- (๑) การปรับเปลี่ยนค่านิยมและวัฒนธรรม
- (๒) การพัฒนาศักยภาพคนตลอดช่วงชีวิต
- (๓) ปฏิรูปกระบวนการเรียนรู้ที่ตอบสนองต่อการเปลี่ยนแปลงในศตวรรษที่ ๒๑
- (๔) การตระหนักถึงพหุปัญญาของมนุษย์ที่หลากหลาย
- (๕) การเสริมสร้างให้คนไทยมีสุขภาวะที่ดี
- (๖) การสร้างสภาพแวดล้อมที่เอื้อต่อการพัฒนาและเสริมสร้างศักยภาพทรัพยากรมนุษย์
- (๗) การเสริมสร้างศักยภาพการกีฬาในการสร้างคุณค่าทางสังคมและพัฒนาประเทศ

๔.๔ ยุทธศาสตร์ชาติด้านการสร้างโอกาสและความเสมอภาคทางสังคม

- (๑) การลดความเหลื่อมล้ำ สร้างความเป็นธรรมในทุกมิติ
- (๒) การกระจายศูนย์กลางความเจริญทางเศรษฐกิจ สังคม และเทคโนโลยี
- (๓) การเสริมสร้างพลังทางสังคม
- (๔) การเพิ่มขีดความสามารถของชุมชนท้องถิ่นในการพัฒนา การพึ่งตนเองและการจัดการตนเอง

๔.๕ ยุทธศาสตร์ชาติด้านการสร้างการเติบโตบนคุณภาพชีวิตที่เป็นมิตรกับสิ่งแวดล้อม

- (๑) สร้างการเติบโตอย่างยั่งยืนบนสังคมเศรษฐกิจสีเขียว
- (๒) สร้างการเติบโตอย่างยั่งยืนบนสังคมเศรษฐกิจภาคทะเล
- (๓) สร้างการเติบโตอย่างยั่งยืนบนสังคมที่เป็นมิตรต่อสภาพภูมิอากาศ
- (๔) พัฒนาพื้นที่เมือง ชนบท เกษตรกรรมและอุตสาหกรรมเชิงนิเวศ มุ่งเน้นความเป็นเมืองที่

เติบโตอย่างต่อเนื่อง

- (๕) พัฒนาความมั่นคงน้ำ พลังงาน และเกษตรที่เป็นมิตรต่อสิ่งแวดล้อม
- (๖) ยกระดับกระบวนการทัศน์เพื่อกำหนดอนาคตประเทศ

๔.๖ ยุทธศาสตร์ชาติด้านการปรับสมดุลและพัฒนาระบบการบริหารจัดการภาครัฐ

- (๑) ภาครัฐที่ยึดประชาชนเป็นศูนย์กลาง ตอบสนองความต้องการ และให้บริการอย่างสะดวก รวดเร็ว โปร่งใส
- (๒) ภาครัฐบริหารงานแบบบูรณาการโดยมียุทธศาสตร์ชาติเป็นเป้าหมายและเชื่อมโยงการพัฒนาในทุกระดับ ทุกประเด็น ทุกภารกิจ และทุกพื้นที่
- (๓) ภาครัฐมีขนาดเล็กกระทัดรัด เหมาะสมกับภารกิจ ส่งเสริมให้ประชาชนและทุกภาคส่วนมีส่วนร่วมในการพัฒนาประเทศ
- (๔) ภาครัฐมีความทันสมัย
- (๕) บุคลากรภาครัฐเป็นคนดีและเก่ง ยึดหลักคุณธรรม จริยธรรม มีจิตสำนึก มีความสามารถสูง มุ่งมั่น และเป็นมืออาชีพ
- (๖) ภาครัฐมีความโปร่งใส ปลอดภัย จริตและประพฤติมิชอบ

- (๗) กฎหมายมีความสอดคล้องเหมาะสมกับบริบทต่าง ๆ และมีเท่าที่จำเป็น
 (๘) กระบวนการยุติธรรมเคารพสิทธิมนุษยชนและปฏิบัติต่อประชาชนโดยเสมอภาค

๑.๒ แผนพัฒนาเศรษฐกิจและสังคมแห่งชาติ ฉบับที่ ๑๒ (พ.ศ. ๒๕๖๐ – ๒๕๖๔)

แผนพัฒนาเศรษฐกิจและสังคมแห่งชาติ ฉบับที่ ๑๒ (พ.ศ. ๒๕๖๐ – ๒๕๖๔) ได้จัดทำขึ้นในช่วงเวลาของการปฏิรูปประเทศและสถานการณ์โลกที่เปลี่ยนแปลงอย่างรวดเร็วและเชื่อมโยงกันใกล้ชิดกันมากขึ้น โดยได้น้อมนำหลัก “ปรัชญาของเศรษฐกิจพอเพียง” มาเป็นปรัชญานาทางการพัฒนาประเทศต่อเนื่องจากแผนพัฒนาฯ ฉบับที่ ๙-๑๑ เพื่อเสริมสร้างภูมิคุ้มกันและช่วยให้สังคมไทยสามารถยืนหยัดอยู่ได้อย่างมั่นคง เกิดภูมิคุ้มกัน และมีการบริหารจัดการความเสี่ยงอย่างเหมาะสม ส่งผลให้การพัฒนาประเทศสู่ความสมดุลและยั่งยืน

ในการจัดทำแผนพัฒนาฯ ฉบับที่ ๑๒ ครั้งนี้ สำนักงานคณะกรรมการพัฒนาการเศรษฐกิจและสังคมแห่งชาติ (สศช.) ได้จัดทำบนพื้นฐานของกรอบยุทธศาสตร์ชาติ ๒๐ ปี (พ.ศ. ๒๕๖๐ – ๒๕๗๙) ซึ่งเป็นแผนหลักของการพัฒนาประเทศ และเป้าหมายการพัฒนาที่ยั่งยืน (Sustainable Development Goals: SDGs) รวมทั้งการปรับโครงสร้างประเทศไทยไปสู่ประเทศไทย ๔.๐ ตลอดจนประเด็นการปฏิรูปประเทศ นอกจากนั้น ได้ให้ความสำคัญกับการมีส่วนร่วมของภาคีการพัฒนาทุกภาคส่วน ทั้งในระดับกลุ่มอาชีพ ระดับภาค และระดับประเทศในทุกขั้นตอนของแผนฯ อย่างกว้างขวางและต่อเนื่อง เพื่อร่วมกันกำหนดวิสัยทัศน์และ ทิศทางการพัฒนาประเทศ รวมทั้งร่วมจัดทำรายละเอียดยุทธศาสตร์ของแผนฯ เพื่อมุ่งสู่ “ความมั่นคง มั่งคั่ง และยั่งยืน”

การพัฒนาประเทศในระยะแผนพัฒนาฯ ฉบับที่ ๑๒ จึงเป็นจุดเปลี่ยนที่สำคัญในการเชื่อมต่อกับยุทธศาสตร์ชาติ ๒๐ ปี ในลักษณะการแปลงยุทธศาสตร์ระยะยาวสู่การปฏิบัติ โดยในแต่ละยุทธศาสตร์ของแผนพัฒนาฯ ฉบับที่ ๑๒ ได้กำหนดประเด็นการพัฒนา พร้อมทั้งแผนงาน/โครงการสำคัญที่ต้องดำเนินการให้เห็นผลเป็นรูปธรรมในช่วง ๕ ปีแรกของการขับเคลื่อนยุทธศาสตร์ชาติ เพื่อเตรียมความพร้อมคน สังคม และระบบเศรษฐกิจของประเทศให้สามารถปรับตัวรองรับผลกระทบจากการเปลี่ยนแปลงได้อย่างเหมาะสม ขณะเดียวกัน ยังได้กำหนดแนวคิดและกลไกการขับเคลื่อนและติดตามประเมินผลที่ชัดเจน เพื่อกำกับให้การพัฒนาเป็นไปอย่างมีทิศทางและเกิดประสิทธิภาพ นาไปสู่การพัฒนาเพื่อประโยชน์สุขที่ยั่งยืนของสังคมไทย

๑. ภาพรวมการพัฒนาในช่วงแผนพัฒนาฯ ฉบับที่ ๑๒

๑.๑ หลักการ

๑.๒ จุดเปลี่ยนสำคัญในแผนพัฒนาเศรษฐกิจและสังคมฉบับที่ ๑๒

๑.๓ ประเด็นการพัฒนาหลักที่สำคัญในช่วงแผนพัฒนาฯ ฉบับที่ ๑๒

๒. การประเมินสภาพแวดล้อมการพัฒนาประเทศ

๒.๑ สถานการณ์และแนวโน้มภายนอก

๒.๒ สถานการณ์และแนวโน้มภายใน

๓. วัตถุประสงค์และเป้าหมายการพัฒนาในช่วงแผนพัฒนาฯ ฉบับที่ ๑๒

๓.๑. วัตถุประสงค์

๓.๒. เป้าหมายรวม

๔. ยุทธศาสตร์การพัฒนาประเทศ

ยุทธศาสตร์ในแผนพัฒนาฯ ฉบับที่ ๑๒ มีทั้งหมด ๑๐ ยุทธศาสตร์ โดยมี ๖ ยุทธศาสตร์ตามกรอบยุทธศาสตร์ชาติ ๒๐ ปี และอีก ๔ ยุทธศาสตร์ที่เป็นปัจจัยสนับสนุน ดังนี้

๔.๑ ยุทธศาสตร์การเสริมสร้างและพัฒนาศักยภาพทุนมนุษย์

และยั่งยืน

ธรรมาภิบาลในสังคมไทย

- ๔.๒ ยุทธศาสตร์การสร้างความเป็นธรรมและลดความเหลื่อมล้ำในสังคม
- ๔.๓ ยุทธศาสตร์การสร้างความเข้มแข็งทางเศรษฐกิจและแข่งขันได้อย่างยั่งยืน
- ๔.๔ ยุทธศาสตร์การเติบโตที่เป็นมิตรกับสิ่งแวดล้อมเพื่อการพัฒนาที่ยั่งยืน
- ๔.๕ ยุทธศาสตร์การเสริมสร้างความมั่นคงแห่งชาติเพื่อการพัฒนาประเทศสู่ความมั่งคั่ง

๔.๖ ยุทธศาสตร์การบริหารจัดการในภาครัฐ การป้องกันการทุจริตประพฤติมิชอบ และ

๔.๗ ยุทธศาสตร์การพัฒนาโครงสร้างพื้นฐานและระบบโลจิสติกส์

๔.๘ ยุทธศาสตร์การพัฒนาวิทยาศาสตร์ เทคโนโลยี วิจัย และนวัตกรรม

๔.๙ ยุทธศาสตร์การพัฒนาภาค เมือง และพื้นที่เศรษฐกิจ

๔.๑๐ ยุทธศาสตร์ความร่วมมือระหว่างประเทศเพื่อการพัฒนา

๕. การขับเคลื่อนแผนพัฒนาฯ ฉบับที่ ๑๒ สู่การปฏิบัติ

๕.๑ หลักการ

๕.๒ แนวทางขับเคลื่อนแผนพัฒนาฯ ฉบับที่ ๑๒

๕.๓ การติดตามประเมินผลแผนพัฒนาฯ ฉบับที่ ๑๒

๑.๓ แผนพัฒนาภาค/แผนพัฒนากลุ่มจังหวัด/แผนพัฒนาจังหวัด

แผนพัฒนาภาค

ยุทธศาสตร์การพัฒนาภาคเหนือ

(๑) ปรับปรุงโครงสร้างการผลิตสู่การพึ่งตนเองตามแนวปรัชญาเศรษฐกิจพอเพียง และปรับระบบการผลิตที่สร้างมูลค่าเพิ่มอย่างสมดุล เพื่อความเป็นฐานเศรษฐกิจอย่างยั่งยืน เช่น การพัฒนาประสิทธิภาพการผลิตและสร้างมูลค่าเพิ่มให้ผลิตภัณฑ์การเกษตร

(๒) ยกกระดับการค้าและบริการให้ได้มาตรฐาน ทนต่อการเปลี่ยนแปลงของกระแสตลาด เน้นการพัฒนาบุคลากร โครงสร้างพื้นฐาน และสิ่งอำนวยความสะดวกต่าง ๆ เช่น ระบบโลจิสติกส์เพื่อสนับสนุนการค้าการพัฒนาแหล่งท่องเที่ยว

(๓) พัฒนาเมืองศูนย์กลางความเจริญและเมืองชายแดนเพื่อรองรับการเชื่อมโยงในระดับนานาชาติ

(๔) พัฒนาคนและสังคมให้พร้อมรับการเปลี่ยนแปลง มีความมั่นคงและอยู่เย็นเป็นสุขร่วมกัน เช่น ด้านสุขภาพ ด้านการศึกษา แรงงาน ฯลฯ

(๕) พัฒนาศักยภาพของสถาบันครอบครัวและชุมชนให้มีความเข้มแข็งในการพัฒนาที่นำไปสู่การพึ่งตนเอง มีภูมิคุ้มกันตามหลักปรัชญาเศรษฐกิจพอเพียง

(๖) บริหารจัดการทรัพยากรธรรมชาติและสิ่งแวดล้อมอย่างยั่งยืนเน้นการอนุรักษ์ฟื้นฟูและใช้ประโยชน์อย่างสมดุล และเตรียมการป้องกันและรับมือภัยธรรมชาติ

แผนพัฒนากลุ่มจังหวัด แผนพัฒนากลุ่มจังหวัดภาคเหนือตอนบน ๑ (เชียงใหม่ ลำปาง ลำพูน แม่ฮ่องสอน)

วิสัยทัศน์: “ศูนย์กลางการท่องเที่ยว การค้า การลงทุนสู่สากล บนพื้นฐานความโดดเด่นวัฒนธรรมล้านนา สังคมน่าอยู่ สิ่งแวดล้อมยั่งยืน”

พันธกิจ

๑. พัฒนาเพื่อยกระดับอุตสาหกรรมการท่องเที่ยวสู่สากล
๒. เพิ่มขีดความสามารถการแข่งขันด้านการเกษตร การค้า และการลงทุน๓. เชื่อมโยงอัตลักษณ์ทางวัฒนธรรมและภูมิปัญญาท้องถิ่นเพื่อสร้างคุณค่าทางสังคมและมูลค่าเพิ่มทางเศรษฐกิจ
๔. พัฒนาและอนุรักษ์ทรัพยากรธรรมชาติและสิ่งแวดล้อมเพื่อสนับสนุนการพัฒนาอย่างยั่งยืน
๕. พัฒนาและเชื่อมโยงระบบโครงสร้างพื้นฐานและโลจิสติกส์เพื่อการท่องเที่ยว การค้า การลงทุนระหว่างภูมิภาค

ประเด็นยุทธศาสตร์

๑. สร้างคุณค่าและความโดดเด่นด้านอุตสาหกรรมท่องเที่ยวและบริการ
๒. ยกระดับเชื่อมโยงสร้างเครือข่ายการค้าการลงทุนและการค้าชายแดนเพื่อเพิ่มศักยภาพในการแข่งขันทั้งในและต่างประเทศ
๓. พัฒนาเกษตรมูลค่าเพิ่มสู่ตลาดทั้งในและต่างประเทศ
๔. อนุรักษ์ฟื้นฟูทรัพยากรธรรมชาติและสิ่งแวดล้อมอย่างบูรณาการและมีส่วนร่วมตอบสนองต่อการพัฒนาและใช้ประโยชน์อย่างยั่งยืนและเป็นธรรม

แผนพัฒนาจังหวัดเชียงใหม่ ๕ ปี (พ.ศ. ๒๕๖๖ – ๒๕๗๐)

วิสัยทัศน์การพัฒนาจังหวัดเชียงใหม่

" นครแห่งชีวิตและความมั่งคั่ง บนพื้นฐานของความสง่างามทางวัฒนธรรม และศูนย์กลางการท่องเที่ยวการค้าการลงทุน "

พันธกิจ

๑. ส่งเสริมและพัฒนาให้เป็นเมืองศูนย์กลางการท่องเที่ยวและบริการระดับสากล
๒. ส่งเสริมและพัฒนาให้เป็นเมืองศูนย์กลางของการค้า การลงทุน และการคมนาคมขนส่งในระดับภูมิภาคและระดับนานาชาติ
๓. ส่งเสริมและพัฒนาให้เป็นเมืองศูนย์กลางเกษตรปลอดภัย
๔. ส่งเสริมและพัฒนาให้เป็นเมืองศูนย์กลางการศึกษาในระดับภูมิภาคและระดับนานาชาติ
๕. ส่งเสริมและพัฒนาให้เป็นเมืองน่าอยู่บนพื้นฐานความสง่างามทางวัฒนธรรมล้านนา

ประเด็นยุทธศาสตร์

- ยุทธศาสตร์ที่ ๑: การพัฒนาเศรษฐกิจอย่างสมดุลและยั่งยืน
- ยุทธศาสตร์ที่ ๒: การสร้างสังคมแห่งวัฒนธรรม และคุณธรรม ยกระดับคุณภาพการศึกษาเพื่อการเรียนรู้ตลอดชีวิต พัฒนาศักยภาพคนให้พร้อมรับการเปลี่ยนแปลง และลดความเหลื่อมล้ำทางสังคม
- ยุทธศาสตร์ที่ ๓: การจัดการทรัพยากรธรรมชาติ พลังงานและสิ่งแวดล้อมเพื่อเป็นฐานการพัฒนาที่ยั่งยืน
- ยุทธศาสตร์ที่ ๔: การสร้างความมั่นคง ปลอดภัย และความสงบสุขของประชาชน
- ยุทธศาสตร์ที่ ๕: การพัฒนาระบบบริหารจัดการภาครัฐและการให้บริการประชาชนที่มีประสิทธิภาพ โปร่งใส และเป็นธรรม

กรอบยุทธศาสตร์การพัฒนารัฐธรรมนูญจังหวัดเชียงใหม่ พ.ศ. ๒๕๖๖ – ๒๕๗๐

ยุทธศาสตร์	กลยุทธ์
๑. การพัฒนาเศรษฐกิจอย่างสมดุลและยั่งยืน	๑. ยกระดับห่วงโซ่อุปทานให้มีความเชื่อมโยงกับสินค้าเกษตรในพื้นที่ ๒. สร้างและพัฒนาปัจจัยแวดล้อม ให้เอื้อต่อการค้า การลงทุน ที่มีมูลค่าเพิ่มสูงและเชื่อมโยงกับธุรกิจชุมชนและท้องถิ่น ๓. ส่งเสริมการท่องเที่ยวที่มีศักยภาพ ตอบสนองความต้องการของกลุ่มเป้าหมาย ๔. ส่งเสริมและพัฒนาการใช้ภูมิปัญญาท้องถิ่น สู่การผลิตเชิงสร้างสรรค์
๒. การสร้างสังคมแห่งวัฒนธรรม ความรู้ ภูมิปัญญา จิตสาธารณะ และพัฒนาศักยภาพคนให้พร้อมรับการเปลี่ยนแปลง	๑. สร้างความเป็นเลิศด้านการศึกษาและเรียนรู้ตลอดชีวิต ๒. ส่งเสริมวัฒนธรรม ภูมิปัญญา ที่มีศักยภาพร่วมกับเครือข่ายด้านวัฒนธรรม ๓. ส่งเสริมคุณธรรม จริยธรรมและการป้องกันการทุจริต ๔. พัฒนาระบบบริการสุขภาพแบบบูรณาการและการมีส่วนร่วมทุกระดับ ๕. พัฒนาคุณภาพคนและสุขภาวะให้เหมาะสมตามช่วงวัย และความหลากหลายของประชากร ๖. ลดความเหลื่อมล้ำของสังคม และสร้างโอกาสการเข้าถึงบริการของรัฐ
๓. การจัดการทรัพยากรธรรมชาติ พลังงาน และสิ่งแวดล้อม เพื่อเป็นฐานการพัฒนอย่งยั่งยืน	๑. มุ่งมั่นพัฒนาความร่วมมือในการรับมือกับการเปลี่ยนแปลงสภาพภูมิอากาศและภัยพิบัติธรรมชาติ ๒. มุ่งเน้นการลดข้อขัดแย้งในการใช้ประโยชน์ทรัพยากรธรรมชาติและพลังงานสะอาด ๓. พัฒนาเทคโนโลยีและเพิ่มประสิทธิภาพการอนุรักษ์พลังงานและการใช้พลังงานทดแทนให้เหมาะสมและยั่งยืน
๔. การสร้างความมั่นคง ปลอดภัย และความสงบสุขของ ประชาชน	๑. มุ่งมั่นบูรณาการหน่วยงานด้านความมั่นคงและส่งเสริม สนับสนุน ความร่วมมือทุกภาคส่วนเพื่อแก้ปัญหา ๒. การป้องกันและแก้ไขปัญหาอาชญากรรม
๕. การพัฒนาระบบบริหารจัดการภาครัฐ และการให้บริการประชาชนที่มีประสิทธิภาพ โปร่งใส และเป็นธรรม	๑. พัฒนาสมรรถนะและคุณธรรม จริยธรรมของ บุคลากรในการปฏิบัติงาน ๒. เสริมสร้างการบริหารงานอย่างมีส่วนร่วมกับเครือข่ายการพัฒนาจากทุกภาคส่วน ๓. ส่งเสริมการขับเคลื่อนยุทธศาสตร์เชิงรุกและพร้อมรับการเปลี่ยนแปลง ๔. เสริมสร้างระบบการทำงานที่มีประสิทธิภาพ ทันสมัย และสามารถให้บริการอย่างรวดเร็วและทั่วถึง

๑.๔ ยุทธศาสตร์การพัฒนารัฐธรรมนูญจังหวัดเชียงใหม่ (พ.ศ. ๒๕๖๖ – ๒๕๗๐)

วิสัยทัศน์การพัฒนารัฐธรรมนูญจังหวัดเชียงใหม่ (พ.ศ. ๒๕๖๖ – ๒๕๗๐)

“บำบัดทุกข์ บำรุงสุขและคุณภาพชีวิตของชาวเชียงใหม่ ด้วยการให้บริการสาธารณะ ที่มีประสิทธิภาพและคุ้มค่า”

พันธกิจ

๑) บูรณาการหน่วยงานภายใต้องค์กรปกครองส่วนท้องถิ่นจังหวัดเชียงใหม่และเครือข่ายภาครัฐเอกชน และองค์กรชุมชน ทำการพัฒนาและเสริมสร้างศักยภาพทรัพยากรมนุษย์เชิงสร้างสรรค์อย่างมีส่วนร่วมด้วยคุณภาพที่เป็นมิตรต่อสิ่งแวดล้อมและวัฒนธรรม อย่างเสมอภาค และยั่งยืน

๒) สร้างความมั่นคงทางด้านโภชนาการ ห่วงโซ่อุปสงค์และอุปทานตามหลักปรัชญาของเศรษฐกิจพอเพียง จนสามารถเข้าสู่ระดับการแข่งขันทั้งภายในและต่างประเทศได้

๓) ปรับปรุงระบบการใช้ประโยชน์ฐานข้อมูลพื้นฐานและทันสมัยในทุกมิติเชื่อมโยงระดับองค์กรปกครองส่วนท้องถิ่นจังหวัดเชียงใหม่ ด้วยแผนแม่บทและวางระบบการบริหารงานในระดับกลุ่มจังหวัดกลุ่มภาคเหนือตอนบน กลุ่มภาคเหนือและระดับชาติ เชื่อมโยงกับภูมิภาคกลุ่มอาเซียนและระบบการตลาดและบริโภคของสากล ได้อย่างมีประสิทธิภาพ

๔) สร้างและปรับปรุงระบบการบำบัดทุกข์ บำรุงสุขและพัฒนาคุณภาพชีวิตของชาวเชียงใหม่ด้วยการให้บริการสาธารณะที่มีประสิทธิภาพและคุ้มค่า ทั้งด้านการบรรเทาสาธารณภัย การสาธารณสุขเชิงรุกและป้องกัน รวมถึงการเตรียมความพร้อมด้วยแผนรองรับความเสี่ยงเชิงสาธารณะอย่างรอบคอบและเปิดเผยที่ปฏิบัติได้ทุกระดับและทันสมัยอย่างมีธรรมาภิบาล

ประเด็นยุทธศาสตร์การพัฒนาระบบการปกครองส่วนท้องถิ่น

ประเด็นยุทธศาสตร์การพัฒนาระบบการปกครองส่วนท้องถิ่นมี ๗ ด้าน แบ่งเป็น ๒๗ เป้าประสงค์ ๖๙ ตัวชี้วัด ๓๐ กลยุทธ์ ตามรายละเอียดดังนี้

๑) ด้านพัฒนาระบบสุขภาพชุมชน มี ๓ เป้าประสงค์ ๑๐ ตัวชี้วัด ๓ กลยุทธ์

๒) ด้านโครงสร้างพื้นฐาน สาธารณูปโภค และแหล่งน้ำ มี ๔ เป้าประสงค์ ๑๐ ตัวชี้วัด ๕ กลยุทธ์

๓) ด้านการป้องกัน บรรเทาสาธารณภัยและการรักษาความเรียบร้อยในชุมชน มี ๒ เป้าประสงค์ ๖ ตัวชี้วัด ๔ กลยุทธ์

๔) ด้านการจัดการทรัพยากรธรรมชาติและสิ่งแวดล้อม มี ๔ เป้าประสงค์ ๕ ตัวชี้วัด ๔ กลยุทธ์

๕) ด้านการพัฒนาคุณภาพชีวิต การศึกษา ส่งเสริมเศรษฐกิจ และการท่องเที่ยว มี ๘ เป้าประสงค์ ๑๘ ตัวชี้วัด ๘ กลยุทธ์

๖) ด้านศาสนา ศิลปวัฒนธรรม ประเพณี และภูมิปัญญาท้องถิ่น มี ๓ เป้าประสงค์ ๑๐ ตัวชี้วัด ๓ กลยุทธ์

๗) ด้านการบริหารจัดการบ้านเมืองที่ดี มี ๓ เป้าประสงค์ ๑๐ ตัวชี้วัด ๓ กลยุทธ์

๑.๕ ไทยแลนด์ ๔.๐ (THAILAND ๔.๐)

การจัดทำแผนพัฒนาท้องถิ่นต้องมีความสัมพันธ์กับไทยแลนด์ ๔.๐ โดยให้ความสำคัญกับการพัฒนาด้านเทคโนโลยีกลุ่มอาหาร เกษตร และเทคโนโลยีชีวภาพ กลุ่มสาธารณสุข สุขภาพ และเทคโนโลยีทางการแพทย์ กลุ่มเครื่องมือ อุปกรณ์อัจฉริยะ หุ่นยนต์ และระบบเครื่องกลที่ใช้ระบบอิเล็กทรอนิกส์ควบคุม กลุ่มดิจิทัล เทคโนโลยีอินเทอร์เน็ตที่เชื่อมต่อและบังคับอุปกรณ์ต่างๆ ปัญญาประดิษฐ์และเทคโนโลยีสมองกลฝังตัว กลุ่มอุตสาหกรรมสร้างสรรค์ วัฒนธรรม และบริการที่มีมูลค่าสูง โดยรายละเอียดไทยแลนด์ ๔.๐ มีดังนี้



ประเทศไทย ๔.๐ ถือเป็นการพัฒนา เครื่องยนต์เพื่อขับเคลื่อนการเติบโตทางเศรษฐกิจชุดใหม่ (New Engines of Growth) ด้วยการเปลี่ยนแปลง ความได้เปรียบเชิงเปรียบเทียบ ของประเทศที่มีอยู่ ๒ ด้าน คือ ความหลากหลายเชิงชีวภาพ และ ความหลากหลายเชิงวัฒนธรรม ให้เป็นความได้เปรียบในเชิงแข่งขัน โดยการเติมเต็มด้วยวิทยาการ ความคิดสร้างสรรค์ นวัตกรรม วิทยาศาสตร์ เทคโนโลยี การวิจัยและพัฒนา แล้วต่อยอดความได้เปรียบเชิงเปรียบเทียบเป็น ๕ กลุ่มเทคโนโลยีและอุตสาหกรรมเป้าหมาย ประกอบด้วย

๑. กลุ่มอาหาร เกษตร และเทคโนโลยีชีวภาพ (Food, Agriculture & Bio-Tech) อาทิ เทคโนโลยีการเกษตร (Agritech) เทคโนโลยีอาหาร (Foodtech) เป็นต้น
๒. กลุ่มสาธารณสุข สุขภาพ และเทคโนโลยีทางการแพทย์ (Health, Wellness & Bio-Med) อาทิ เทคโนโลยีสุขภาพ (Healthtech) เทคโนโลยีการแพทย์ (Medtech) สปา (Spa) เป็นต้น
๓. กลุ่มเครื่องมือ อุปกรณ์อัจฉริยะ หุ่นยนต์ และระบบเครื่องกลที่ใช้ระบบอิเล็กทรอนิกส์ควบคุม (Smart Devices, Robotics & Mechatronics) อาทิ เทคโนโลยีหุ่นยนต์ (Robotech) เป็นต้น
๔. กลุ่มดิจิทัล เทคโนโลยีอินเทอร์เน็ตที่เชื่อมต่อและบังคับอุปกรณ์ต่างๆ ปัญญาประดิษฐ์และเทคโนโลยีสมองกลฝังตัว (Digital, IOT, Artificial intelligence & Embedded Technology) อาทิ เทคโนโลยีการเงิน (Fintech) อุปกรณ์เชื่อมต่อออนไลน์โดยไม่ต้องใช้คน (IoT) เทคโนโลยีการศึกษา (Edtech) อี-มาร์เก็ตเพลส (E-Market place) อี-คอมเมิร์ซ (E-Commerce) เป็นต้น
๕. กลุ่มอุตสาหกรรมสร้างสรรค์ วัฒนธรรม และบริการที่มีมูลค่าสูง (Creative, Culture & High Value Services) อาทิ เทคโนโลยีการออกแบบ (Designtech) ธุรกิจไลฟ์สไตล์ (Lifestyle Business) เทคโนโลยีการท่องเที่ยว (Traveltech) การเพิ่มประสิทธิภาพการบริการ (Service Enhancing) เป็นต้น

๒. ยุทธศาสตร์ขององค์กรปกครองส่วนท้องถิ่น (องค์การบริหารส่วนตำบลบ่อแก้ว)

๒.๑ วิสัยทัศน์

“ชุมชนแห่งความสุขและความพอเพียง ประชาชนมีความสุขกับความเป็นอยู่ ตามวิถีแห่งความพอเพียงของชุมชน”

องค์การบริหารส่วนตำบลบ่อแก้ว ยึดหลักการมีส่วนร่วมในการบริหารงาน โดยกระบวนการประชาคม ให้มีการพัฒนากระบวนการมีส่วนร่วมของประชาคม “ร่วมคิด ร่วมทำ ร่วมรับผิดชอบ”โดยยึดหลักประสาน

ความร่วมมือ จาก กลุ่มองค์กรหลัก คือ กลุ่ม/องค์กร ประชาชน กรรมการหมู่บ้าน สมาชิกสภาองค์การบริหารส่วนตำบล ประชาคม อย่างมีส่วนร่วม โดยใช้กระบวนการประชาคมกระตุ้นและระดมความคิดจากประชาชน เพื่อนำข้อมูลมาวิเคราะห์ในการจัดทำ วิสัยทัศน์ ยุทธศาสตร์การพัฒนา และการบริหารงานโดยยึดธรรมมาภิบาล คือ นิติธรรม คุณธรรม โปร่งใส มีส่วนร่วม รับผิดชอบต่อ และความคุ้มค่า นอกจากนี้ยังบริหารงานภายใต้หลักที่ว่า “องค์การบริหารส่วนตำบล รู้อะไร ต้องให้ประชาชนรู้ด้วย” โดยการเปิดเผยข้อมูล การดำเนินงานอย่างตรงไปตรงมาและพร้อมให้ประชาชนตรวจสอบและรับข้อมูลได้ตลอดเวลา

๒.๒ ยุทธศาสตร์

- ยุทธศาสตร์ที่ ๑ การสร้างความมั่นคงอย่างยั่งยืนตามแนวทางเศรษฐกิจพอเพียง
- ยุทธศาสตร์ที่ ๒ การสร้างสังคมอยู่เย็นเป็นสุข
- ยุทธศาสตร์ที่ ๓ การดำรงความเป็นฐานทรัพยากร ธรรมชาติ สิ่งแวดล้อมและพลังงานสะอาด
- ยุทธศาสตร์ที่ ๔ การสร้างความมั่นคง ปลอดภัย และความสงบสุขของ ประชาชน
- ยุทธศาสตร์ที่ ๕ การสร้างประสิทธิภาพ ความโปร่งใส เป็นประชาธิปไตยและเป็นธรรมในการให้บริการ

๒.๓ เป้าประสงค์

- ๑) ประชาชน มีระบบโครงสร้างพื้นฐานที่เป็นมาตรฐาน
- ๒) ตำบลบ่อแก้ว มีทรัพยากรธรรมชาติและสิ่งแวดล้อมที่ดี
- ๓) ประชาชน มีคุณภาพชีวิตที่ดี
- ๔) ประชาชน มีอาชีพและรายได้ที่เพียงพอต่อการดำรงชีพ
- ๕) องค์การบริหารส่วนตำบลบ่อแก้ว เป็นองค์กรแห่งการเรียนรู้

๒.๔ ตัวชี้วัด

- ๑) ร้อยละถนน รางระบายน้ำ ท่อ และ สะพาน ที่ได้มาตรฐาน
- ๒) ร้อยละสิ่งสาธารณูปโภคและสาธารณูปการ
- ๓) ร้อยละพื้นที่ที่ไฟฟ้าสาธารณะครอบคลุม
- ๔) ร้อยละของประชาชนที่มีจิตสำนึกและมีความตระหนักในการจัดการทรัพยากรธรรมชาติและสิ่งแวดล้อม
- ๕) ร้อยละของทรัพยากรและสิ่งแวดล้อมได้มาตรฐาน
- ๖) ร้อยละของเด็ก เยาวชน สตรี ผู้สูงอายุ ผู้พิการ ผู้ป่วยเอดส์ และผู้ด้อยโอกาสที่ได้รับการพัฒนา
- ๗) ร้อยละของจำนวนประชาชนตำบลบ่อแก้ว ที่ได้รับการศึกษา
- ๘) ร้อยละของประชาชนที่มีส่วนร่วมในกิจกรรมด้านอนุรักษ์ศิลปวัฒนธรรม ประเพณีและภูมิปัญญาท้องถิ่น
- ๙) ร้อยละของประชาชนที่มีสุขภาพดี
- ๑๐) จำนวนชุมชนที่มีความเข้มแข็ง
- ๑๑) ร้อยละของการป้องกันและบรรเทาสาธารณภัยได้
- ๑๒) ร้อยละของครัวเรือนยากจน
- ๑๓) ร้อยละของสินค้าท้องถิ่นได้กระจายภายในท้องถิ่น
- ๑๔) จำนวนแหล่งท่องเที่ยวที่ได้รับการส่งเสริม
- ๑๕) ร้อยละของจำนวนบุคลากรที่ได้รับการพัฒนา
- ๑๖) ร้อยละเครื่องมือเครื่องใช้และสถานที่ปฏิบัติงานที่มีมาตรฐาน

๒.๕ ค่าเป้าหมาย

- ๑) ร้อยละระบบโครงสร้างพื้นฐานที่เป็นมาตรฐานเพิ่มขึ้น
- ๒) ร้อยละของทรัพยากรและสิ่งแวดล้อมที่ดี
- ๓) ร้อยละของประชาชนที่มีคุณภาพชีวิตที่ดี
- ๔) ร้อยละของประชาชนที่มีอาชีพและรายได้ที่เพียงพอต่อการดำรงชีพ
- ๕) ร้อยละของบุคลากรที่ได้รับการพัฒนา
- ๖) ร้อยละเครื่องมือเครื่องใช้และสถานที่ปฏิบัติงานที่เอื้อต่อองค์กรแห่งการเรียนรู้

๒.๖ กลยุทธ์

๑. ยุทธศาสตร์การสร้างความมั่นคงอย่างยั่งยืนตามแนวทางเศรษฐกิจพอเพียง ประกอบด้วยกลยุทธ์
 - ๑.๑) ด้านการก่อสร้าง ปรับปรุง บำรุง รักษา ถนน รางระบายน้ำ ท่อ และสะพาน
 - ๑.๒) ด้านการพัฒนาด้านสาธารณูปโภค สาธารณูปการ และพัฒนาแหล่งน้ำการเกษตร
 - ๑.๓) ด้านการไฟฟ้าสาธารณะ
๒. ยุทธศาสตร์การสร้างสังคมอยู่เย็นเป็นสุข ประกอบด้วยกลยุทธ์
 - ๒.๑) ด้านการพัฒนาคุณภาพชีวิตเด็ก เยาวชน สตรี ผู้สูงอายุผู้พิการ ผู้ป่วยเอดส์ และผู้ด้อยโอกาส
 - ๒.๒) ด้านการศึกษา
 - ๒.๓) ด้านการส่งเสริมศิลปวัฒนธรรม ประเพณีและภูมิปัญญาท้องถิ่น
 - ๒.๔) ด้านการป้องกันรักษาและส่งเสริมอนามัยของประชาชน
 - ๒.๕) ด้านการส่งเสริมอาชีพและเพิ่มรายได้ให้แก่ประชาชน
 - ๒.๖) ด้านการส่งเสริมการตลาดและการใช้สินค้าท้องถิ่น
 - ๒.๗) ด้านการส่งเสริมการท่องเที่ยว
๓. ยุทธศาสตร์การดำรงความเป็นฐานทรัพยากร ธรรมชาติ สิ่งแวดล้อมและพลังงานสะอาด ประกอบด้วยกลยุทธ์
 - ๓.๑) ด้านการสร้างจิตสำนึกและความตระหนักในการจัดการทรัพยากรธรรมชาติและสิ่งแวดล้อม
 - ๓.๒) ด้านการอนุรักษ์ ฟื้นฟู ฝังระวาง และการป้องกันรักษาทรัพยากรธรรมชาติและสิ่งแวดล้อม
๔. ยุทธศาสตร์การสร้างความมั่นคง ปลอดภัย และความสงบสุขของ ประชาชน ประกอบด้วยกลยุทธ์
 - ๔.๑) ด้านการส่งเสริมความเข้มแข็งของชุมชน
 - ๔.๒) ด้านการป้องกันและบรรเทาสาธารณภัย
๕. ยุทธศาสตร์การสร้างประสิทธิภาพ ความโปร่งใส เป็นประชาธิปไตยและเป็นธรรมในการให้บริการ ประกอบด้วยกลยุทธ์
 - ๕.๑) ด้านการพัฒนาบุคลากร
 - ๕.๒) ด้านการปรับปรุง การพัฒนาเครื่องมือ เครื่องใช้ และสถานที่ปฏิบัติงาน
- ๒.๗ จุดยืนทางยุทธศาสตร์
 - ๑) ประชาชนได้รับการพัฒนาและตอบสนองปัญหาด้านโครงสร้างพื้นฐานได้อย่างทันท่วงที
 - ๒) ประชาชนต้องได้รับบริการงานด้านโครงสร้างพื้นฐานอย่างครอบคลุม ทัวถึง และได้มาตรฐาน

- ๓) ทุกภาคส่วนมีส่วนร่วมในการสร้างความสุขทั้งกายและใจ ให้เกิดขึ้นในพื้นที่ตำบลบ่อแก้ว
- ๔) พัฒนา และส่งเสริมให้หมู่บ้านชุมชนเกิดความเข้มแข็งต่อสถานการณ์ที่เปลี่ยนแปลง
- ๕) พัฒนาระบบเศรษฐกิจฐานรากด้วยหลักปรัชญาของเศรษฐกิจพอเพียง
- ๖) ส่งเสริมอาชีพให้แก่ประชาชนโดยใช้ทุนของชุมชน และภูมิปัญญาท้องถิ่น
- ๗) เพิ่มศักยภาพและความสามารถของบุคลากรให้สามารถบริการสาธารณะแก่ประชาชนได้ครอบคลุมและทั่วถึง
- ๘) พัฒนาระบบธรรมาภิบาลในการบริหารงานขององค์กร

๒.๘ ความเชื่อมโยงยุทธศาสตร์ในภาพรวม

ประเทศไทยจะได้รับการพัฒนาโดยรวมก่อให้เกิดประโยชน์ต่อประชาชนในชาติ การพัฒนาในระดับภูมิภาค ระดับจังหวัด ระดับอำเภอ โดยเฉพาะการพัฒนาในระดับองค์กรปกครองส่วนท้องถิ่นจำเป็นต้องมีความเชื่อมโยงกันทั้งในระดับชุมชน ท้องถิ่น อำเภอ จังหวัด ภูมิภาค และประเทศต้องเป็นไปในทิศทางเดียวกัน และมีความต่อเนื่องเชื่อมโยงกัน ไม่เป็นการดำเนินการที่ต่างคนต่างคิด ต่างทำ แต่อย่างไรก็ดีทิศทางองค์กรปกครองส่วนท้องถิ่นย่อมมีความอิสระในการจัดทำแผนพัฒนาและงบประมาณแต่ควรคำนึงถึงบริบท และทิศทางการพัฒนาของคนทั้งชาติเป็นสำคัญด้วย

การจัดทำแผนพัฒนาท้องถิ่นขององค์การบริหารส่วนตำบลบ่อแก้ว ที่มีความเชื่อมโยงกันทั้งในระดับอำเภอ จังหวัด ภูมิภาค และประเทศไทย จะต้องอาศัยข้อมูลในการวิเคราะห์และจัดทำแผนพัฒนาท้องถิ่นในสองระดับคือ ระดับที่ ๑ ข้อมูลจากบนลงล่าง (top down) คือเกิดความเชื่อมโยงตั้งแต่ยุทธศาสตร์ชาติ ๒๐ ปี แผนพัฒนาเศรษฐกิจและสังคมแห่งชาติ ยุทธศาสตร์กลุ่มจังหวัดภาคเหนือตอนบน ๑ ยุทธศาสตร์จังหวัดเชียงใหม่ กรอบยุทธศาสตร์องค์กรปกครองส่วนท้องถิ่นในเขตจังหวัดเชียงใหม่ นโยบายของทาง ผู้ว่าราชการนจังหวัดเชียงใหม่ นโยบายนายอำเภอสะเมิง นโยบายผู้บริหารท้องถิ่น และอื่นที่เกี่ยวข้อง ระดับที่ ๒ ข้อมูลจากล่างขึ้นบน (bottom up) โดยมีการเก็บข้อมูลจากแผนชุมชน ปัญหาความต้องการของประชาชนในการประชาคมท้องถิ่น ระดับหมู่บ้าน ระดับตำบล ความเห็นจากคณะกรรมการติดตามและประเมินผลแผนพัฒนา ข้อมูลพื้นฐานต่างๆ เป็นต้น ความเชื่อมโยงในภาพรวมของในระดับชาติ ภูมิภาค จังหวัด และท้องถิ่น คือ การมุ่งสร้างสังคมแห่งความสุข เกิดความมั่นคง ยั่งยืน สมดุล ด้วยหลักปรัชญาของเศรษฐกิจพอเพียง

ซึ่งการพัฒนาด้านการเมืองและการบริหารการจัดทำแผนพัฒนาท้องถิ่นสี่ปีของ องค์การบริหารส่วนตำบลบ่อแก้วมีความเชื่อมโยงของยุทธศาสตร์ในภาพรวมดังนี้

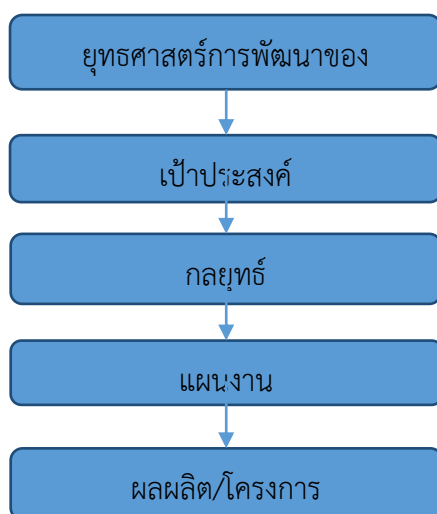

๓. การวิเคราะห์เพื่อพัฒนาท้องถิ่น

๓.๑ การวิเคราะห์กรอบการจัดทำยุทธศาสตร์ขององค์กรปกครองส่วนท้องถิ่น

ในการจัดทำแผนพัฒนาท้องถิ่นสี่ปีของ องค์การบริหารส่วนตำบลบ่อแก้ว ได้ใช้การวิเคราะห์ SWOT Analysis/Demand (Demand Analysis)/Global Demand และTrend ปัจจัยและสถานการณ์การเปลี่ยนแปลงที่มีผลต่อการพัฒนา อย่างน้อยต้องประกอบด้วย การวิเคราะห์ศักยภาพด้านเศรษฐกิจ ด้านสังคม ด้านทรัพยากรธรรมชาติและสิ่งแวดล้อม ซึ่งมีรายละเอียดดังนี้

จุดแข็ง (Strength-S)

๑. มีการบริหารจัดการภายในองค์กรอย่างเป็นระบบ
๒. มีการประสานทั้งภายในองค์กรและหน่วยงานอื่นอย่างรวดเร็วและสม่ำเสมอ
๓. มีวัฒนธรรมท้องถิ่นที่มีเอกลักษณ์เฉพาะกลุ่ม ทั้งด้านภาษา ประเพณีวัฒนธรรมชนเผ่า
๔. มีทรัพยากรธรรมชาติที่ค่อนข้างสมบูรณ์
๕. มีบุคลากรที่มีความรู้ความสามารถในงานที่ปฏิบัติ

จุดอ่อน (Weakness-W)

๑. มีปัญหาด้านงบประมาณที่จำกัด การพัฒนาไม่ทั่วถึงทุกหมู่บ้าน
๒. ปัญหาเส้นทางคมนาคมเข้าสู่หมู่บ้าน
๓. ขาดบุคลากรมาบรรจุในหลายตำแหน่ง
๔. การทำการเกษตรยังเป็นเชิงเดี่ยวมุ่งผลผลิตจำนวนมากขาดการบำรุงรักษาดิน น้ำ
๕. พื้นที่ทำกินและที่อยู่อาศัยส่วนใหญ่อยู่ในเขตป่าสงวน ไม่มีเอกสารสิทธิ์

โอกาส (Opportunity-O)

๑. รัฐบาลให้ความสำคัญกับการกระจายอำนาจสู่ท้องถิ่น
๒. รัฐบาลให้ความสำคัญกับการแก้ไขปัญหาสังคม เช่น ความยากจน, ยาเสพติด
๓. มีการส่งเสริมการท่องเที่ยวทางธรรมชาติเชิงอนุรักษ์
๔. ระบบการสื่อสารโทรคมนาคมมีทั่วถึงครอบคลุมทุกพื้นที่
๕. ตลาดยังมีความต้องการผลผลิตทางการเกษตรสูง

อุปสรรค (Threat-T)

๑. ปัญหาเสถียรภาพของรัฐบาล ความไม่ชัดเจนของนโยบายและงบประมาณ
๒. ปัญหาการระบาดของโรคภัยใหม่ๆ
๓. อุปสรรคจากต้นทุนการผลิตสินค้าที่สูงขึ้น เช่น ราคาน้ำมันเชื้อเพลิงที่สูงขึ้น
๔. ปัญหาจากสภาพแวดล้อมและภาวะอากาศที่เปลี่ยนแปลงทำให้พืชผลบางชนิดมีผลผลิตต่ำหรือเกิดความเสียหาย
๕. มีข้อจำกัดด้านกฎหมาย ที่เป็นอุปสรรคต่อการทำงาน ประชาชนขาดการมีส่วนร่วมในการพัฒนา

๓.๒ การประเมินสถานการณ์สภาพแวดล้อมภายนอกที่เกี่ยวข้อง

- ๓.๒.๑) การเปลี่ยนแปลงในประเทศที่จะส่งผลกระทบต่อ องค์การบริหารส่วนตำบล
 - รัฐธรรมนูญฉบับใหม่จะส่งผลต่อ องค์กรปกครองส่วนท้องถิ่นอย่างไร
 - แนวโน้มการยกฐานะจาก องค์การบริหารส่วนตำบล เป็นเทศบาลทั่วประเทศ

- แนวโน้มการควมรวมองค์กรปกครองส่วนท้องถิ่นที่มีพื้นที่ใน ตำบลเดียวกันให้มีองค์กรเดียว
- การเพิ่มขึ้นหรือลดลงของการจัดสรรเงินงบประมาณให้ องค์กรปกครองส่วนท้องถิ่น

๓.๒.๒) การเปลี่ยนแปลงในระดับภูมิภาคที่จะส่งผลกระทบต่อ องค์การบริหารส่วนตำบล AEC หรือ Asean Economics Community คือ การรวมตัวของชาติในอาเซียน ๑๐ ประเทศ โดยมี ไทย พม่า ลาว เวียดนาม มาเลเซีย สิงคโปร์ อินโดนีเซีย ฟิลิปปินส์ กัมพูชา บรูไน เพื่อที่จะให้มีผลประโยชน์ทางเศรษฐกิจร่วมกัน จะมีรูปแบบคล้ายๆ กลุ่ม Euro Zone นั่นเอง จะทำให้มีผลประโยชน์ อำนาจต่อรองต่างๆ กับคู่ค้าได้มากขึ้น และการนำเข้า ส่งออกของชาติในอาเซียนก็จะเสรี ยกเว้นสินค้าบางชนิดที่แต่ละประเทศอาจจะขอไว้ไม่ลดภาษีนำเข้า (เรียกว่าสินค้าอ่อนไหว) Asean จะรวมตัวเป็น เศรษฐกิจอาเซียนและมีผลเป็นรูปธรรม ณ วันที่ ๓๑ ธันวาคม ๒๕๕๘ ณ วันนั้นจะทำให้ภูมิภาคนี้เปลี่ยนแปลงไปอย่างมาก โดย AEC Blueprint (แบบพิมพ์เขียว) หรือแนวทางที่จะให้ AEC เป็นไปคือ

๑. การเป็นตลาดและฐานการผลิตเดียวกัน
๒. การเป็นภูมิภาคที่มีขีดความสามารถในการแข่งขันสูง
๓. การเป็นภูมิภาคที่มีการพัฒนาทางเศรษฐกิจที่เท่าเทียมกัน
๔. การเป็นภูมิภาคที่มีการบูรณาการเข้ากับเศรษฐกิจโลก

๓.๒ การประเมินสถานการณ์สภาพแวดล้อมภายนอกที่เกี่ยวข้อง

ในการจัดทำแผนพัฒนาท้องถิ่น (พ.ศ. ๒๕๖๖ – ๒๕๗๐) ของ องค์การบริหารส่วนตำบลบ่อแก้ว นั้น ได้ทำการประเมินสถานการณ์สภาพแวดล้อมภายนอกที่เกี่ยวข้อง ซึ่งมีรายละเอียดดังนี้

ด้าน	สถานการณ์สภาพแวดล้อม ภายนอกที่เกี่ยวข้อง	ข้อบ่งชี้และปริมาณ ของปัญหา/ ความต้องการ	พื้นที่เป้าหมาย/ กลุ่มเป้าหมาย	ความคาดหวังและ แนวโน้มอนาคต
๑. โครงการสร้าง พื้นฐาน	๑) ขาดแคลนแหล่งน้ำใน การเกษตรและน้ำประปาสำหรับ อุปโภค-บริโภคยังไม่เพียงพอ และยังไม่ได้มาตรฐาน	- แหล่งน้ำและ น้ำประปาในการ อุปโภค-บริโภค	- ในเขต องค์การ บริหารส่วนตำบล	- ประชาชนมีแหล่งน้ำ และมีน้ำประปาใช้อย่าง พอเพียงมีคุณภาพตาม มาตรฐานมากขึ้น
	๒) ไฟฟ้าส่องสว่างทางและที่ สาธารณะยังไม่สามารถ ดำเนินการครอบคลุมพื้นที่ได้ ทั้งหมด	- ไฟฟ้า	- ทางและที่ สาธารณะในเขต องค์การบริหารส่วน ตำบล	- ทางและที่สาธารณะมี แสงสว่างเพียงพอ ประชาชนได้รับความ สะดวกในการสัญจรไป มาและป้องกันการเกิด อาชญากรรมได้
	๓) หมู่บ้านขยายมากขึ้นระบบ ระบายน้ำยังไม่เพียงพอ	- ราง/ท่อระบายน้ำ	- พื้นที่ใน องค์การ บริหารส่วนตำบล	- มีรางระบายน้ำ สามารถระบายน้ำได้ สะดวก ไม่อุดตัน ไม่ส่ง กลิ่นเหม็นก่อกวนความ รำคาญ
	๔) ถนนในตำบล ยังเป็นถนน ดิน ถนนลูกรัง และเป็นหลุมเป็น บ่อ	- ถนน	- ทางและที่ สาธารณะในเขต องค์การบริหารส่วน ตำบล	- มีถนนให้ประชาชนได้ สัญจรไปมาสะดวก

दान	สถานการณ์ภาพแวดล้อม ภายนอกที่เกี่ยวข้อง	ขอบข่ายและปริมาณ ของปัญหา/ ความต้องการ	พื้นที่เป้าหมาย/ กลุ่มเป้าหมาย	ความคาดหวังและ แนวโน้มอนาคต
	๕) ประชาชนต้องการเส้นทางการสัญจรไปมาเพิ่มมากขึ้นและองค์การบริหารส่วนตำบลไม่สามารถดำเนินการได้เนื่องจากงบประมาณมีไม่เพียงพอ	- เส้นทางคมนาคม	- เส้นทางคมนาคมที่เป็นสาธารณะและประชาชนมีความต้องการให้ดำเนินการ	- มีเส้นทางในการคมนาคมเพียงพอและประชาชนได้รับความสะดวกในการสัญจรไปมา
๒. ด้านงานส่งเสริม คุณภาพชีวิต	๑) มีการระบาดของโรคอุบัติใหม่ โรคระบาด โรคติดต่อ	- ด้านสาธารณสุข	- ในเขต องค์การบริหารส่วนตำบล	ในพื้นที่ไม่มีการระบาดของโรคอุบัติใหม่ โรคระบาด โรคติดต่อ
	๒) ประชาชนในพื้นที่ป่วยเป็นโรคเรื้อรังแนวโน้มที่เพิ่มขึ้น เช่น เบาหวาน ความดัน		- ประชาชนกลุ่มเสี่ยงและผู้ป่วย	
	๓) ปริมาณขยะและน้ำเสียเพิ่มมากขึ้น		- ในเขต องค์การบริหารส่วนตำบล	- ปริมาณขยะและน้ำเสียถูกกำจัดให้หมดด้วยวิธีการที่ถูกต้อง
	๔) ประชาชนบริโภคอาหารที่ปลอดภัย		- ประชาชนในเขต องค์การบริหารส่วนตำบล	- ประชาชนทราบและสามารถเลือกบริโภคอาหารที่ปลอดภัยได้ถูกต้อง
	๕) ประชาชนในพื้นที่บางรายมีที่อยู่อาศัยไม่มั่นคงแข็งแรง	- ที่อยู่อาศัย	- ประชาชนในพื้นที่ที่ได้รับความเดือนร้อนเรื่องที่อยู่อาศัย	- ประชาชนในพื้นที่ได้รับความช่วยเหลือซ่อมแซมที่อยู่อาศัยให้มั่นคงแข็งแรง
	๖) มีการขยายตัวของประชากรเพิ่มมากขึ้นทำให้เกิดการขยายตัวของอาคารบ้านเรือนทำให้เกิดเป็นชุมชนแออัด	- ประชากร	- พื้นที่ในเขต องค์การบริหารส่วนตำบล	- ควบคุมการก่อสร้างอาคารบ้านเรือนการพิจารณาออกใบอนุญาตเพื่อไม่เกิดปัญหาจากการก่อสร้างอาคาร
	๗) ประชาชนบางครัวเรือนบริโภค-บริโภคน้ำที่ยังไม่สะอาดและมีสิ่งเจือปน เช่น จากน้ำฝนน้ำที่ไม่ได้คุณภาพ มีตะกอน	- การอุปโภค-บริโภค	- ประชาชนในเขต องค์การบริหารส่วนตำบล	- ประชาชนบริโภคน้ำที่สะอาดถูกสุขลักษณะ
	๘) การศึกษาสื่อการเรียนการสอนยังไม่พอเพียง เด็กนักเรียนไม่ได้รับการศึกษาต่อในระดับที่สูงกว่าขั้นพื้นฐาน และขาดงบประมาณในการศึกษาคอร์สครีวยากจน	- สังคมในชุมชน	- เด็กนักเรียนในเขต องค์การบริหารส่วนตำบล	- มีสื่อการเรียนการสอนที่พอเพียง เด็กนักเรียนได้รับการศึกษาที่สูงขึ้น มีงบประมาณในการศึกษาเล่าเรียน

दान	สถานการณ์ภาพแวดล้อม ภายนอกที่เกี่ยวข้อง	ขอบข่ายและปริมาณ ของปัญหา/ ความต้องการ	พื้นที่เป้าหมาย/ กลุ่มเป้าหมาย	ความคาดหวังและ แนวโน้มอนาคต
	๙) เด็กและผู้สูงอายุบาง ครอบครัว ผู้สูงอายุอยู่ตามลำพัง และรับภาระในการดูแลเด็ก	- สังคมในชุมชน	- ผู้สูงอายุและเด็ก ในเขต องค์การ บริหารส่วนตำบล	- ผู้สูงอายุและเด็กได้รับ การดูแลที่ดี
	๑๐) ผู้พิการไม่ได้รับความ ช่วยเหลือในดำรงชีวิต		- ผู้พิการในเขต องค์การบริหารส่วน ตำบล	- ผู้พิการได้รับความ ช่วยเหลือในการ ดำรงชีวิตและทั่วถึง
	๑๑) เยาวชนและวัยรุ่นติดเกมส์ สิ่งลามก บุหรี่ เหล้า สารเสพติด และท้องก่อนวัยอันสมควร		- เยาวชนและวัยรุ่น ในเขต องค์การ บริหารส่วนตำบล	- เยาวชนและวัยรุ่นมี อนาคตที่ดี
	๑๒) ประชากรที่สูบบุหรี่ จำนวน ๓๐๐ คน ดื่มสุรา จำนวน ๑๗๑ คน		- ประชากรที่สูบบุหรี่ และดื่มสุรา	- ประชากรเลิกสูบบุหรี่ และเลิกดื่มสุรา
๓. ด้านการ วางแผน การ ส่งเสริมการลงทุน พาณิชย์กรรมและ การท่องเที่ยว	๑) ประชาชนไม่มีการวางแผนใน การดำเนินงาน	- การวางแผน	- ประชาชนในเขต เทศบาล	- ประชาชนสามารถวางแผน การดำเนินงานได้ เอง
	๒) ขาดแหล่งเงินทุนในการทำ กิจการและประกอบอาชีพ	- การลงทุน	- ประชาชนในเขต เทศบาล	- มีแหล่งเงินทุนในการ ทำกิจการและประกอบ อาชีพ
	๓) ประชาชนขาดสถานที่ จำหน่ายสินค้า	- การพาณิชย์กรรม	- ร้านค้าแผงลอย	- ร้านค้าแผงลอยมี สถานที่ในการขาย จำหน่ายสินค้า
	๔) ผลผลิตทางการเกษตรราคา ตกต่ำระยะทางการขนส่ง ผลผลิตไกลจากแหล่งรับซื้อ		- เกษตรกรในพื้นที่	- ผลผลิตมีราคาสูงขึ้น
	๕) ค่าแรงต่ำค่าครองชีพสูงขาด แคลนการจ้างงาน		- ผู้ประกอบอาชีพ รับจ้าง	- ค่าแรงสูงขึ้นเหมาะสม กับค่าครองชีพ มีการ จ้างงานมากขึ้น
	๖) ครีวเรือมีรายได้เฉลี่ยต่อปี ต่ำกว่า ๓๐,๐๐๐ บาท จำนวน ๙ ครีวเรือ		- ประชาชนที่มี รายได้ต่ำกว่าเกณฑ์ มาตรฐาน	- ไม่มีครีวที่ตกเกณฑ์ มาตรฐานรายได้
	๗) ในเขต องค์การบริหารส่วน ตำบล ไม่มีแหล่งท่องเที่ยวและ กิจกรรมการท่องเที่ยว	- การท่องเที่ยว	- ในเขตองค์การ บริหารส่วนตำบล	- มีแหล่งท่องเที่ยวใน เขต องค์การบริหารส่วน ตำบล และส่งเสริม กิจกรรมการท่องเที่ยว เพิ่มมากขึ้น
๔. ด้านการจัด ระเบียบชุมชนและ การรักษาความสงบ เรียบร้อย	๑) การจราจรบนถนนมีเพิ่มมาก ขึ้นอาจทำให้เกิดอุบัติเหตุขึ้นได้	- การจราจร	ประชาชนที่สัญจรไป มาบนถนน	มีระบบควบคุม การจราจร เช่น ติดตั้ง สัญญาณไฟกระพริบเพื่อ เตือนให้ระมัดระวัง

ดาน	สถานการณ์ภาพแวดล้อม ภายนอกที่เกี่ยวข้อง	ขอบข่ายและปริมาณ ของปัญหา/ ความต้องการ	พื้นที่เป้าหมาย/ กลุ่มเป้าหมาย	ความคาดหวังและ แนวโน้มอนาคต
	๒) มีการทำลายและลักขโมย ทรัพย์สินของประชาชนและ ราชการ รวมทั้งเกิดการ ทะเลาะวิวาทกันในชุมชน	- การรักษาความ ปลอดภัยในชีวิตและ ทรัพย์สินของประชาชน	- ประชาชนและส่วน ราชการ	- มีการป้องกันและ รักษาความปลอดภัย ในชีวิตและทรัพย์สิน ของประชาชนและส่วน ราชการ เช่น การ ติดตั้งกล้องวงจรปิด การให้ผู้นำ อปพร. ควบคุมและระงับเหตุ ทะเลาะวิวาท
๕. ด้านการบริหาร จัดการและการ อนุรักษ์ ทรัพยากรธรรมชาติ และสิ่งแวดล้อม	๓) เป็นพื้นที่ที่มีดินเค็มและ น้ำใต้ดินเป็นน้ำเค็มหรือมีรส กร่อย ไม่สามารถใช้ใน การเกษตรและอุปโภค- บริโภคได้	- ดินและน้ำใต้ดิน	- พื้นที่ในเขต องค์การ บริหารส่วนตำบล	- ปัญหาเรื่องดินเค็ม ลดลง จัดหาแหล่งน้ำ จากแหล่งอื่นเพิ่มมาก ขึ้น
	๔) มีปัญหาเรื่องขยะและสัตว์ เลี้ยงเพิ่มมากขึ้นส่งกลิ่น เหม็นรำคาญ	- สิ่งแวดล้อม	- ผู้ประกอบการและ ชุมชนในเขตพื้นที่ องค์การบริหารส่วน ตำบล	- ปัญหาขยะและสัตว์ เลี้ยงลดลง ประชาชน สามารถกำจัดขยะ และมูลสัตว์ได้โดยไม่ ส่งผลกระทบต่อชุมชน
๖. ด้านศิลปะ วัฒนธรรม จารีต ประเพณีและภูมิ ปัญญาท้องถิ่น	๑) ศิลปะ วัฒนธรรม จารีต ประเพณีและภูมิปัญญา ท้องถิ่นถูกลืมเลือนไปมาก	- ศิลปะ วัฒนธรรม จารีต ประเพณีและภูมิ ปัญญาท้องถิ่น ถูกลืม เลือนไปมาก	- ประชาชนในเขต องค์การบริหารส่วน ตำบล	- ยกย่อง เชิดชูคนดี หรือปราชญ์ชาวบ้าน ในโอกาสต่างๆ เพื่อ เป็นตัวอย่างแก่ เยาวชนและ ประชาชน ศิลปะ วัฒนธรรม จารีต ประเพณีและภูมิปัญญา ท้องถิ่น ไม่ถูกลืมและ คงอยู่สืบไป

๓.๓ ความเชื่อมโยงยุทธศาสตร์การพัฒนาจังหวัดกับยุทธศาสตร์การพัฒนาขององค์การบริหารส่วนตำบลบ่อแก้ว

โครงสร้างเชื่อมโยงแผนยุทธศาสตร์การพัฒนา องค์การบริหารส่วนตำบลบ่อแก้ว พ.ศ. ๒๕๖๑ - ๒๕๖๔

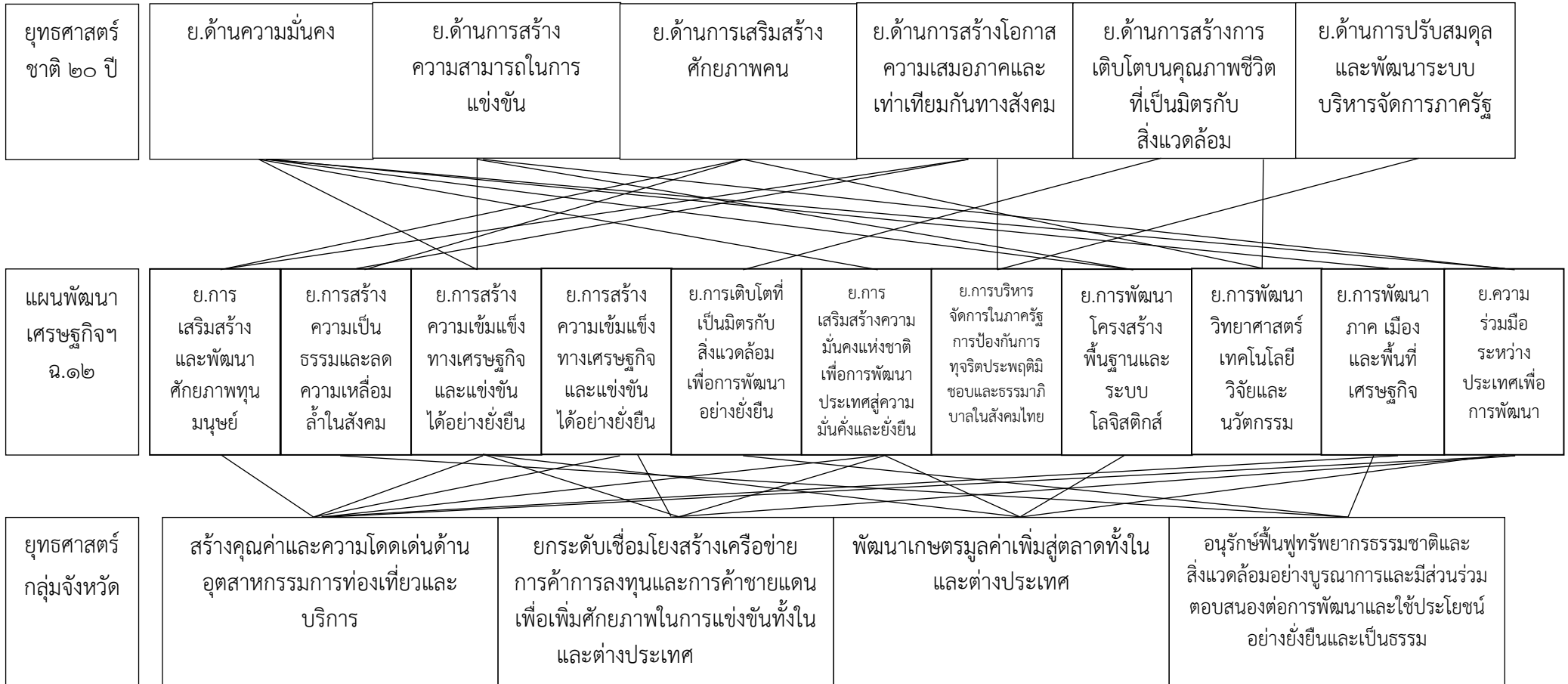



เป้าหมาย
ประสงค์

ชุมชนเข้มแข็ง สังคมน่าอยู่ เศรษฐกิจพอเพียง

กลยุทธ์

กลยุทธ์ การพัฒนา ด้าน เศรษฐกิจ	กลยุทธ์ การพัฒนา ด้าน เส้นทาง คมนาคม	กลยุทธ์ การพัฒนา ด้าน สาธารณสุข โภชนาการ และการ สาธารณสุข	กลยุทธ์ การพัฒนา ด้าน ส่งเสริม ความรู้ และการ ศึกษา	กลยุทธ์ การพัฒนา ด้านกีฬา และ นันทนาการ	กลยุทธ์ การพัฒนา ด้าน ศาสนา ศิลปวัฒนธรรม และ ภูมิปัญญา ท้องถิ่น	กลยุทธ์ การพัฒนา ด้าน การท่องเที่ยว	กลยุทธ์ การพัฒนา ด้าน ทรัพยากร ธรรมชาติและ สิ่งแวดล้อม	กลยุทธ์ การพัฒนา ด้าน การบริหาร จัดการ ด้าน ขยะ	กลยุทธ์ การพัฒนา ด้าน สังคม	กลยุทธ์ การพัฒนา ด้าน สังคม สงเคราะห์ และ สวัสดิการ สังคม	กลยุทธ์ การพัฒนา ด้าน สาธารณสุข	กลยุทธ์ ป้องกัน และ บรรเทา สาธารณ- ภัย	กลยุทธ์ การพัฒนา ด้าน การบริหาร จัดการ องค์กร	กลยุทธ์ การพัฒนา ด้าน ส่งเสริม ประชาธิปไตย และ ระบบ ธรรมาภิ บาล
---	--	---	---	---	--	--	---	---	--------------------------------------	--	--	---	--	---

แผนงาน

แผนงาน ชุมชน	แผนงาน การเกษตร	แผนงาน สร้างความ เข้มแข็งให้ ชุมชน	แนวทางการ จัดสวัสดิการ แก่ ผู้ด้อยโอกาส และส่งเสริม กิจกรรมสตรี, เยาวชน ผู้สูงอายุ	แนวทางการ สนับสนุน ส่งเสริม การศึกษา ศาสนา วัฒนธรรม และนันทนาการ	แนวทางการ สนับสนุน ส่งเสริม สุขภาพ สาธารณสุข และการ ป้องกันโรค	แนว ทางการ ปรับปรุง พัฒนา แหล่งน้ำ, แหล่งกัก เก็บน้ำ, ฝาย ชะลอน้ำ, ปรับปรุง ระบบส่งน้ำ และจัดทา น้ำสะอาด	แนว ทางการ ปรับปรุง พัฒนา ด้าน ทรัพยากร ธรรม- ชาติ และ สิ่งแวดล้อม	แนว ทางการจัด กิจกรรม ป้องกันและ แก้ไข ปัญหา เสพติด	แนวทาง สร้างความ ปลอดภัยใน ชีวิตและ ทรัพย์สิน ของประชา- ชนและการ ป้องกัน บรรเทาสา ธารณ-ภัย	แนว ทางการ สนับสนุน ประชาชน และกลุ่ม องค์กรให้มี ส่วนร่วม ตามระบอบ ประชาธิปไตย	แนวทางการ บริหารจัดการ จัดองค์กร บุคลากร พัฒนา ความสามารถ บุคลากร มุ่งเน้น จริยธรรม และการ ให้บริการที่ เป็นเลิศ	แนวทางการ จัดหาวัสดุ ครุภัณฑ์ อุปกรณ์ และ ระบบ สารสนเทศ เพื่อเป็น เครื่องมือใน การปฏิบัติงาน อย่างมี ประสิทธิภาพ
-----------------	--------------------	---	---	--	--	---	--	---	---	--	---	--

ผลผลิต/โครงการ

๓.๔ แผนผังยุทธศาสตร์ (StrategicMap)

แบบ ยท.๐๒

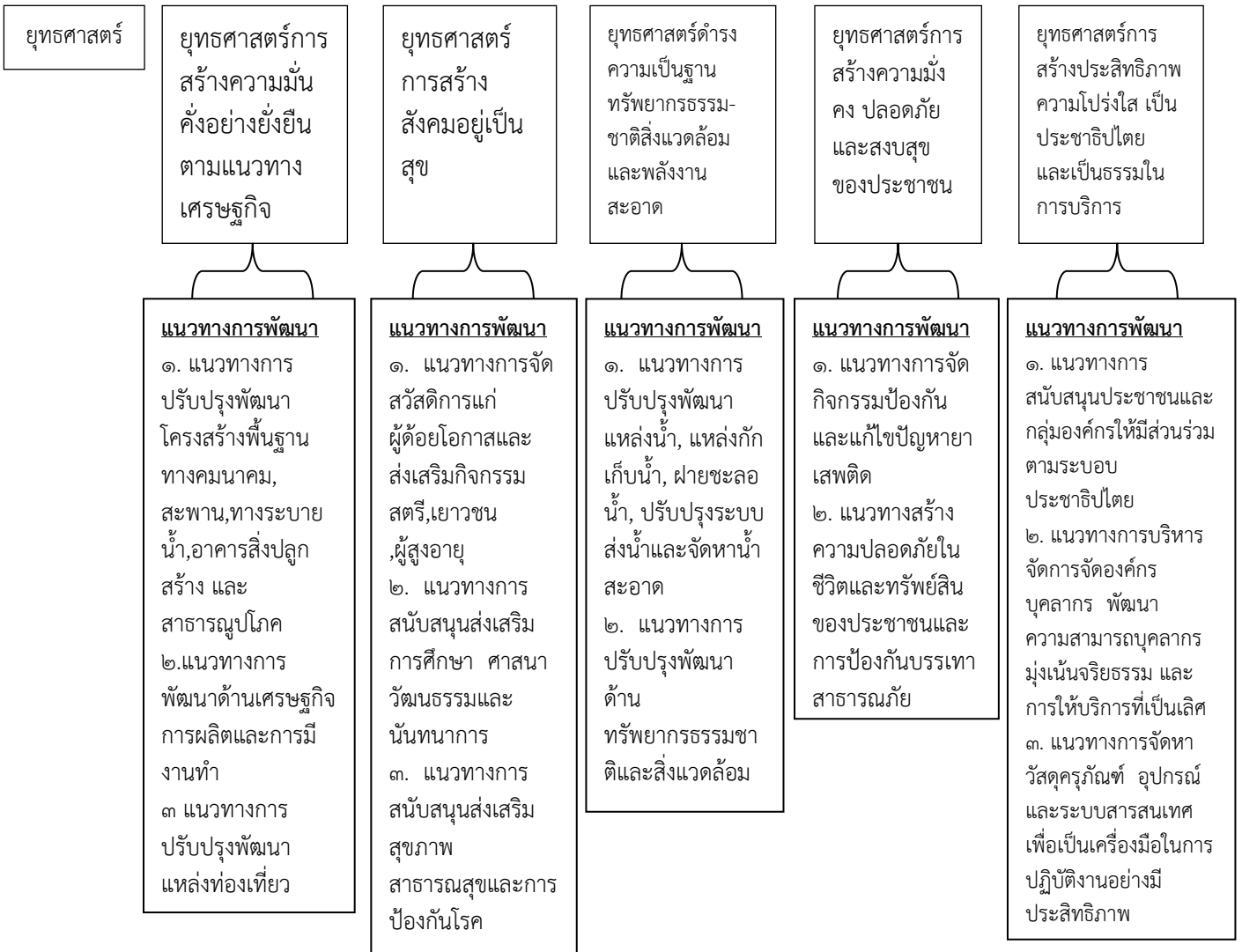
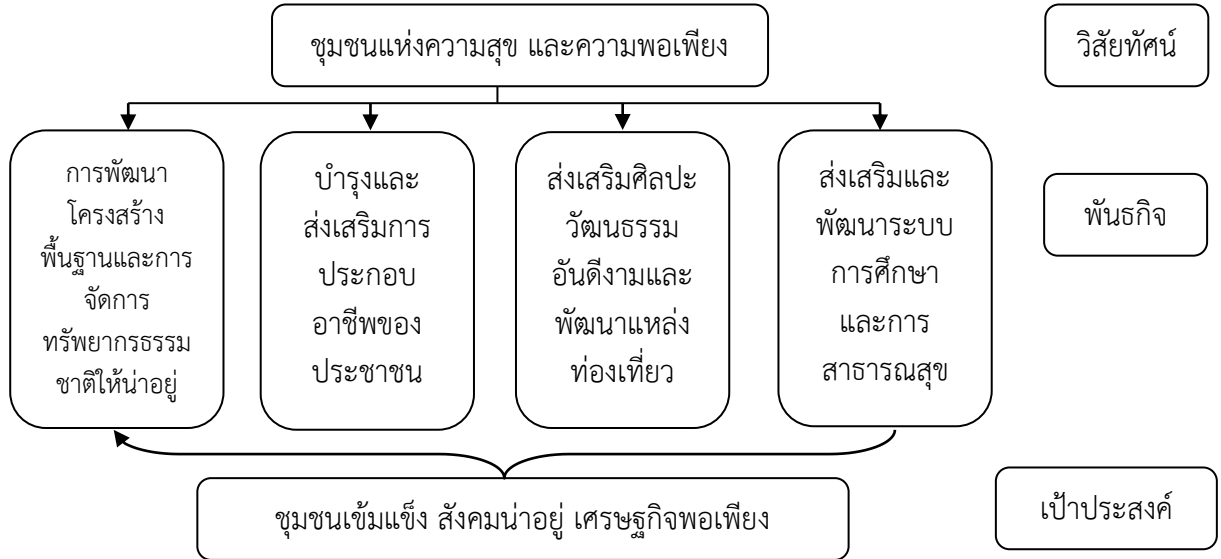

๓.๕ รายละเอียดยุทธศาสตร์

ความเชื่อมโยงกับยุทธศาสตร์จังหวัด	ยุทธศาสตร์อปท. ในเขตจังหวัด	ยุทธศาสตร์องค์กรปกครองส่วนท้องถิ่น	เป้าประสงค์	ตัวชี้วัดผลผลิต/โครงการ	ค่าเป้าหมาย					ความก้าวหน้าของเป้าหมาย	กลยุทธ	ผลผลิต/โครงการ	หน่วยงานรับผิดชอบหลัก	หน่วยสนับสนุน
					๒๕๖๖	๒๕๖๗	๒๕๖๘	๒๕๖๙	๒๕๗๐					
ย.๑,๒,๓,๖	ย.๑	ย.๑ โครงสร้างพื้นฐาน	ปชช.มีระบบโครงสร้างพื้นฐานที่ได้มาตรฐาน	๑) ร้อยละถนนรางระบายน้ำ ท่อ และ สะพาน ที่ได้มาตรฐาน	๓๐	๔๐	๕๐	๖๐	๗๐	ร้อยละ ๑๐/ปี	๑.๑	๑.โครงการก่อสร้างถนนและสะพาน ๒.โครงการปรับปรุงบำรุงรักษาถนน ท่อ สะพาน	องค์การบริหารส่วนตำบล บ่อแก้ว	อบจ.ชม./อำเภอสะเมิง /กรมส่งเสริมการปกครองท้องถิ่น และหน่วยงานอื่นที่เกี่ยวข้อง
				๒) ร้อยละสิ่งสาธารณูปโภคและสาธารณูปการ	๓๕	๔๕	๕๕	๖๕	๗๕	ร้อยละ๑๐/ปี	๑.๒	๑.โครงการก่อสร้างรางระบายน้ำ/ท่อ ๒.โครงการก่อสร้างปรับปรุงบำรุงรักษาแหล่งน้ำ ๓.โครงการก่อสร้างปรับปรุงบำรุงรักษาระบบประปาหมู่บ้าน ๔.โครงการพัฒนาแหล่งน้ำเพื่อการเกษตร	องค์การบริหารส่วนตำบล บ่อแก้ว	อบจ.ชม./กรมชลประทาน/สนง.ทรัพยากรน้ำ/สนง.ทรัพยากรบาดาล/อำเภอสะเมิง /กรมส่งเสริมการปกครองท้องถิ่น และหน่วยงานอื่นที่เกี่ยวข้อง

ความเชื่อมโยงกับยุทธศาสตร์จังหวัด	ยุทธศาสตร์อปท. ในเขตจังหวัด	ยุทธศาสตร์องค์กรปกครองส่วนท้องถิ่น	เป้าประสงค์	ตัวชี้วัดผลผลิต/โครงการ	ค่าเป้าหมาย					ความก้าวหน้าของเป้าหมาย	กลยุทธ์	ผลผลิต/โครงการ	หน่วยงานรับผิดชอบหลัก	หน่วยสนับสนุน
					๒๕๖๖	๒๕๖๗	๒๕๖๘	๒๕๖๙	๒๕๗๐					
ย.๖	ย.๒	ย.๒ การอนุรักษ์ทรัพยากรธรรมชาติและสิ่งแวดล้อม	๑) ตำบลบ่อแก้วมีทรัพยากรธรรมชาติและสิ่งแวดล้อมที่ดี	๑) ร้อยละของประชาชนที่มีจิตสำนึกและมีความตระหนักในการจัดการทรัพยากรธรรมชาติและสิ่งแวดล้อม	๕๐	๖๐	๗๐	๘๐	๙๐	ร้อยละ ๑๐/ปี	๒.๑	๑) โครงการอบรมสร้างจิตสำนึกที่ดีแก่ประชาชนในการดูแลรักษาทรัพยากรธรรมชาติและสิ่งแวดล้อม	องค์การบริหารส่วนตำบลบ่อแก้ว	อบจ.ชม. / ส.ธ.า.นี้ อ.น.า.มัย เฉลิมพระเกียรติฯ
				๒) ร้อยละของทรัพยากรและสิ่งแวดล้อมได้มาตรฐาน	๖๐	๖๕	๗๐	๗๕	๘๐	ร้อยละ ๕/ปี	๒.๒	๑) โครงการอนุรักษ์ทรัพยากรธรรมชาติและสิ่งแวดล้อม ๒) โครงการเฝ้าระวังปัญหาทรัพยากรธรรมชาติและสิ่งแวดล้อม ๓) โครงการป้องกันรักษาทรัพยากรธรรมชาติและสิ่งแวดล้อม	องค์การบริหารส่วนตำบลบ่อแก้ว	อบจ.ชม. / ส.ธ.า.นี้ อ.น.า.มัย เฉลิมพระเกียรติฯ

ความเชื่อมโยงกับยุทธศาสตร์จังหวัด	ยุทธศาสตร์อปท. ในเขตจังหวัด	ยุทธศาสตร์องค์กรปกครองส่วนท้องถิ่น	เป้าประสงค์	ตัวชี้วัดผลผลิต/โครงการ	ค่าเป้าหมาย					ความก้าวหน้าของเป้าหมาย	กลยุทธ์	ผลผลิต/โครงการ	หน่วยงานรับผิดชอบหลัก	หน่วยสนับสนุน
					๒๕๖๖	๒๕๖๗	๒๕๖๘	๒๕๖๙	๒๕๗๐					
ย.๔,๕,๗	ย.๓	ย.๓ ด้านสังคม	๑) ประชาชนมีคุณภาพชีวิตที่ดี	๑) ร้อยละของเด็ก เยาวชนสตรี ผู้สูงอายุ ผู้พิการ ผู้ป่วยเอ็ดส์ และผู้ด้อยโอกาสที่ได้รับการพัฒนา	๖๐	๖๕	๗๐	๗๕	๘๐	ร้อยละ ๕/ปี	๓.๑	๑) โครงการสงเคราะห์เด็กสตรี ผู้สูงอายุ ผู้พิการและผู้ด้อยโอกาส ๒) โครงการพัฒนาคุณภาพชีวิตเด็ก สตรี ผู้สูงอายุ ผู้พิการและผู้ด้อยโอกาส ๓) ส่งเสริมกิจกรรมเด็กและเยาวชน	องค์การบริหารส่วนตำบลบ่อแก้ว	สำนักงานพัฒนาชุมชน / ส.น.ง.พัฒนาสังคมและความมั่นคงจังหวัดเชียงใหม่
				๒) ร้อยละของจำนวนประชาชนตำบลบ่อแก้ว ที่ได้รับการศึกษา	๙๐	๙๒	๙๔	๙๖	๙๘	ร้อยละ ๒/ปี	๓.๒	๑) โครงการเตรียมความพร้อมเข้าสู่ประชาคมอาเซียน ๒) โครงการส่งเสริมการเรียนรู้ทั้งนอกระบบและในระบบ	องค์การบริหารส่วนตำบลบ่อแก้ว	ร.ร.ในพื้นที่ กศน. สมะเม็ง

ความเชื่อมโยง กับยุทธศาสตร์ จังหวัด	ยุทธศาสตร์ อปท. ในเขต จังหวัด	ยุทธศาสตร์ องค์กร ปกครองส่วน ท้องถิ่น	เป้าประสงค์	ตัวชี้วัด ผลผลิต/ โครงการ	ค่าเป้าหมาย					ความก้าวหน้า ของ เป้าหมาย	กล ยุทธ์	ผลผลิต/โครงการ	หน่วยงาน รับผิดชอบ หลัก	หน่วยสนับสนุน
					๒๕๖๖	๒๕๖๗	๒๕๖๘	๒๕๖๙	๒๕๗๐					
				๓) ร้อยละ ของประชาชน ที่มีส่วนร่วมใน กิจกรรมด้าน อนุรักษ์ ศิลปวัฒนธรรม ประเพณี และภูมิปัญญา ท้องถิ่น	๗๐	๗๕	๘๐	๘๕	๙๐	ร้อยละ ๕/ปี	๓.๓	๑) โครงการส่งเสริม ศิลปวัฒนธรรม และ ประเพณี ภูมิปัญญา ท้องถิ่น ๒) โครงการจัดงานวัน สำคัญของชาติและของ ทางราชการ	องค์การ บริหารส่วน ตำบลบ่อแก้ว	สำนักงาน วัฒนธรรมจังหวัด เชียงใหม่
				๔) ร้อยละของ ประชาชนที่มี สุขภาพดี	๖๐	๖๕	๗๐	๗๕	๘๐	ร้อยละ ๕/ปี	๓.๔	๑) โครงการส่งเสริมการ ออกกำลังกาย การกีฬา และนันทนาการ ๒) โครงการส่งเสริม สุขภาพแก่ประชาชน	องค์การ บริหารส่วน ตำบลบ่อแก้ว	สถานีอนามัยเฉลิม พระเกียรติฯ อบจ. ชม. / สน.ท่องเที่ยวและ กีฬาจังหวัด เชียงใหม่
				๕) จำนวน ชุมชนที่มี ความเข้มแข็ง	๑๐	๑๐	๑๐	๑๐	๑๐	จำนวน ๑๐ หมู่บ้าน	๓.๕	๑) โครงการส่งเสริมความ เข้มแข็งของชุมชน ๒) โครงการป้องกันและ แก้ไขปัญหายาเสพติด	องค์การ บริหารส่วน ตำบลบ่อแก้ว	สำนักงานพัฒนา ชุมชนอำเภอสะเมิง
				๖) ร้อยละของ การป้องกัน และบรรเทา สาธารณภัยได้	๔๐	๕๐	๖๐	๗๐	๘๐	ร้อยละ ๑๐/ปี	๓.๖	๑) โครงการป้องกันและ บรรเทาสาธารณภัย	องค์การ บริหารส่วน ตำบลบ่อแก้ว	สำนักงานพัฒนา ชุมชนอำเภอสะเมิง

ความเชื่อมโยงกับยุทธศาสตร์จังหวัด	ยุทธศาสตร์อปท. ในเขตจังหวัด	ยุทธศาสตร์องค์กรปกครองส่วนท้องถิ่น	เป้าประสงค์	ตัวชี้วัด ผลผลิต/โครงการ	ค่าเป้าหมาย					ความก้าวหน้า ของ เป้าหมาย	กลยุทธ์	ผลผลิต/โครงการ	หน่วยงาน รับผิดชอบ หลัก	หน่วย สนับสนุน
					๒๕๖๖	๒๕๖๗	๒๕๖๘	๒๕๖๙	๒๕๗๐					
ย.๑,๓	ย.๔	ย.๔ ด้าน เศรษฐกิจ	ประชาชนมีอาชีพและรายได้ที่เพียงพอต่อการดำรงชีพ	๑) ร้อยละของประชาชนที่มีอาชีพและรายได้ที่เพียงพอต่อการดำรงชีพ	๕๐	๖๐	๗๐	๘๐	๙๐	ร้อยละ๑๐/ปี	๔.๑	๑) โครงการส่งเสริมอาชีพให้กับประชาชนเพื่อแก้ไขปัญหาความยากจนตามหลักปรัชญาของเศรษฐกิจพอเพียง ๒)โครงการส่งเสริมอาชีพให้กับประชาชน	องค ์ ก า ร บริหารส่วน ตำบล บ่อ แก้ว	อบจ. ชม./ สำนักงาน พั ฒ น า ชุมชน
				จำนวนแหล่งท่องเที่ยวที่ได้รับการส่งเสริม	๑	๒	๓	๔	๕	จำนวน ๑ แห่ง/ปี		๔.๒	๑)โครงการปรับปรุงพัฒนาแหล่งท่องเที่ยว	องค ์ ก า ร บริหารส่วน ตำบล บ่อ แก้ว
ย.๒,๗	ย.๕	ย.๕ ด้านการ บริหารและ พัฒนาองค์กร	องค์การบริหารส่วนตำบล บ่อแก้ว เป็นองค์กรแห่งการเรียนรู้	๑) ร้อยละของจำนวนบุคลากรที่ได้รับการพัฒนา	๖๐	๗๐	๘๐	๙๐	๑๐๐	ร้อยละ ๑๐/ ปี	๕.๑	๑) โครงการพัฒนาบุคลากร ๒) โครงการส่งเสริมและพัฒนาศักยภาพบุคลากรในการปฏิบัติราชการ	องค ์ ก า ร บริหารส่วน ตำบล บ่อ แก้ว	
				๒) ร้อยละเครื่องมือเครื่องใช้และสถานที่ปฏิบัติงานที่มีมาตรฐาน								๕.๒	๑) โครงการปรับปรุงพัฒนาเครื่องมือเครื่องใช้ในการปฏิบัติราชการ ๒)โครงการพัฒนาสถานที่สำหรับปฏิบัติราชการ	องค ์ ก า ร บริหารส่วน ตำบล บ่อ แก้ว

ส่วนที่ ๓
การนำ แผนพัฒนาท้องถิ่น ไปสู่การปฏิบัติ

๑. ยุทธศาสตร์การพัฒนาและแผนงาน

ที่	ยุทธศาสตร์	ด้าน	แผนงาน	หน่วยงาน รับผิดชอบหลัก	หน่วยงาน สนับสนุน
๑	ยุทธศาสตร์การสร้าง ความมั่นคงอย่างยั่งยืน ตามแนวทางเศรษฐกิจ พอเพียง	บริการเศรษฐกิจ	แผนงานอุตสาหกรรมและ การโยธา	กองช่าง	สำนักปลัด กองคลัง กองการศึกษาฯ กองสวัสดิการฯ
		บริการชุมชนและสังคม	แผนงานสร้างความ เข้มแข็งของชุมชน	สำนักปลัด	กองคลัง กองการศึกษาฯ กองช่าง กองสวัสดิการฯ
		บริการเศรษฐกิจ	แผนงานการเกษตร	สำนักปลัด	กองคลัง กองการศึกษาฯ กองช่าง กองสวัสดิการฯ
๒	ยุทธศาสตร์การสร้าง สังคมอยู่เย็นเป็นสุข	บริการชุมชนและสังคม	แผนงานการศึกษา	กองการศึกษาฯ	สำนักปลัด กองคลัง กองช่าง กองสวัสดิการฯ
		บริการชุมชนและสังคม	แผนงานการศาสนา วัฒนธรรมและนันทนาการ	กองการศึกษาฯ	สำนักปลัด กองคลัง กองช่าง กองสวัสดิการฯ
		บริการชุมชนและสังคม	แผนงานสังคมสงเคราะห์	กองสวัสดิการฯ	สำนักปลัด กองคลัง กองช่าง กองการศึกษาฯ
๓	การดำรงความเป็นฐาน ทรัพยากร ธรรมชาติ สิ่งแวดล้อมและพลังงาน สะอาด	บริการชุมชนและสังคม	แผนงานเคหะและชุมชน	กองสวัสดิการฯ	สำนักปลัด กองคลัง กองช่าง กองการศึกษาฯ
		บริการเศรษฐกิจ	แผนงานการเกษตร	สำนักปลัด	กองคลัง กองการศึกษาฯ กองช่าง กองสวัสดิการฯ

ที่	ยุทธศาสตร์	ด้าน	แผนงาน	หน่วยงาน รับผิดชอบหลัก	หน่วยงาน สนับสนุน
		บริการเศรษฐกิจ	แผนงานอุตสาหกรรมและ การโยธา	สำนักปลัด	กองคลัง กองการศึกษาฯ กองช่าง กองสวัสดิการฯ
๔	ยุทธศาสตร์การสร้าง ความมั่นคง ปลอดภัย และความสงบสุขของ ประชาชน	บริการชุมชนและสังคม	แผนงานสร้างความ เข้มแข็งของชุมชน	กองสวัสดิการฯ	สำนักปลัด กองคลัง กองช่าง กองการศึกษาฯ
		บริหารงานทั่วไป	แผนงานการรักษาความ สงบภายใน	สำนักปลัด	กองคลัง กองการศึกษาฯ กองช่าง กองสวัสดิการฯ
๕	ยุทธศาสตร์การสร้าง ประสิทธิภาพ ความ โปร่งใส เป็น ประชาธิปไตยและเป็น ธรรมในการให้บริการ	บริหารงานทั่วไป	แผนงานบริหารงานทั่วไป	สำนักปลัด	กองคลัง กองการศึกษาฯ กองช่าง กองสวัสดิการฯ

บัญชีสรุปโครงการการพัฒนา
แผนพัฒนาท้องถิ่น (พ.ศ.๒๕๖๖ - ๒๕๗๐)
องค์การบริหารส่วนตำบลบ่อแก้ว อำเภอสะเมิง จังหวัดเชียงใหม่

ยุทธศาสตร์	ปี ๒๕๖๖		ปี ๒๕๖๗		ปี ๒๕๖๘		ปี ๒๕๖๙		ปี ๒๕๗๐		รวม ๕ ปี	
	จำนวนโครงการ	งบประมาณ (บาท)	จำนวนโครงการ	งบประมาณ (บาท)	จำนวนโครงการ	งบประมาณ (บาท)	จำนวนโครงการ	งบประมาณ (บาท)	จำนวนโครงการ	งบประมาณ (บาท)	จำนวนโครงการ	งบประมาณ (บาท)
๑. ยุทธศาสตร์การสร้างความมั่นคงอย่างยั่งยืน ตามแนวทางเศรษฐกิจพอเพียง												
๑.๑. แผนงานอุตสาหกรรมและการโยธา	๑๑	๓,๓๘๗,๐๐๐	๑๑	๓,๘๙๒,๑๐๐	๑๓	๓,๘๙๒,๕๐๐	๑๒	๓,๘๙๒,๕๐๐	๘	๒,๙๓๒,๖๐๐	๕๕	๑๗,๙๙๖,๗๐๐
๑.๒. แผนงานการเกษตร	๔	๗๐๒,๐๐๐	๕	๗๐๒,๐๐๐	๕	๓๕๗,๐๐๐	๔	๒๐๒,๐๐๐	๔	๒๐๒,๐๐๐	๒๒	๒,๑๖๕,๐๐๐
๑.๓. แผนงานสร้างความเข้มแข็งของชุมชน	๔	๒๒๒,๐๐๐	๕	๒๒๒,๐๐๐	๕	๒๑๘,๐๐๐	๕	๒๑๘,๐๐๐	๕	๒๑๘,๐๐๐	๒๔	๑,๐๙๘,๐๐๐
รวม	๑๙	๔,๓๑๑,๐๐๐	๒๑	๔,๘๑๖,๑๐๐	๒๓	๔,๔๖๗,๕๐๐	๒๑	๔,๓๑๒,๕๐๐	๑๗	๓,๓๕๒,๖๐๐	๑๐๑	๒๑,๒๕๙,๗๐๐
๒. ยุทธศาสตร์การสร้างความสุข สิ่งอำนวยความสะดวก												
๒.๑. แผนงานสังคมสงเคราะห์	๘	๔๕๔,๔๐๐	๘	๔๕๔,๔๐๐	๘	๔๕๙,๔๐๐	๘	๔๕๙,๔๐๐	๘	๔๕๙,๔๐๐	๔๐	๒,๒๘๗,๐๐๐
๒.๒. แผนงานงบกลาง	๔	๗,๗๙๑,๖๐๐	๔	๗,๘๐๑,๖๐๐	๔	๗,๘๑๑,๖๐๐	๔	๗,๘๒๑,๖๐๐	๔	๗,๘๓๑,๖๐๐	๒๐	๓๙,๐๕๘,๐๐๐
๒.๓. แผนงานการศึกษา	๖	๑๐,๙๒๒,๕๐๐	๑๐	๑๑,๓๑๘,๗๐๐	๑๓	๑๒,๓๔๔,๖๐๐	๑๑	๑๒,๖๘๑,๖๐๐	๑๐	๑๒,๗๗๕,๗๐๐	๕๐	๖๐,๐๔๓,๑๐๐
๒.๔. แผนงานการศาสนา วัฒนธรรมและนันทนาการ	๑๔	๗๖๕,๐๐๐	๑๔	๗๖๕,๐๐๐	๑๓	๕๖๕,๐๐๐	๑๓	๕๖๕,๐๐๐	๑๓	๗๖๕,๐๐๐	๖๗	๓,๔๒๕,๐๐๐
๒.๕. แผนงานสาธารณสุข	๑๗	๕๒๐,๐๐๐	๑๗	๕๒๐,๐๐๐	๑๗	๕๒๐,๐๐๐	๑๗	๕๒๐,๐๐๐	๑๗	๕๒๐,๐๐๐	๘๕	๒,๖๐๐,๐๐๐
รวม	๕๑	๒๐,๔๕๓,๕๐๐	๕๕	๒๐,๘๕๙,๗๐๐	๕๖	๒๑,๗๐๐,๖๐๐	๕๔	๒๒,๐๔๗,๖๐๐	๕๓	๒๒,๓๕๑,๗๐๐	๒๖๙	๘๖,๕๕๓,๔๐๐
๓. ยุทธศาสตร์ดำรงความเป็นฐานทรัพยากรธรรมชาติ สิ่งแวดล้อมและพลังงานสะอาด												
๓.๑. แผนงานอุตสาหกรรมและการโยธา	๗	๑,๑๘๗,๖๐๐	๑	๑๐๖,๖๐๐	๖	๘๘๑,๒๐๐	๑	๒๙๘,๔๐๐	๖	๑๓๔,๐๐๐	๒๑	๒,๖๐๗,๘๐๐
๓.๒. แผนงานเกษตรและชุมชน	๔	๔๖๐,๐๐๐	๔	๕๑๐,๐๐๐	๔	๕๖๐,๐๐๐	๔	๕๖๐,๐๐๐	๔	๖๑๐,๐๐๐	๒๐	๒,๗๐๐,๐๐๐
๓.๓. แผนงานการเกษตร	๗	๙๓๐,๐๐๐	๗	๙๓๐,๐๐๐	๕	๔๒๐,๐๐๐	๕	๔๒๐,๐๐๐	๕	๔๒๐,๐๐๐	๒๙	๓,๑๒๐,๐๐๐
รวม	๑๘	๒,๕๗๗,๖๐๐	๑๒	๑,๕๔๖,๖๐๐	๑๕	๑,๘๖๑,๒๐๐	๑๐	๑,๒๗๘,๔๐๐	๑๕	๑,๑๖๔,๐๐๐	๗๐	๘,๔๒๗,๘๐๐

บัญชีสรุปโครงการการพัฒนา
แผนพัฒนาท้องถิ่น (พ.ศ.๒๕๖๖ - ๒๕๗๐)

ผ.๐๑

องค์การบริหารส่วนตำบลบ่อแก้ว อำเภอสะเมิง จังหวัดเชียงใหม่

ยุทธศาสตร์	ปี ๒๕๖๖		ปี ๒๕๖๗		ปี ๒๕๖๘		ปี ๒๕๖๙		ปี ๒๕๗๐		รวม ๕ ปี	
	จำนวนโครงการ	งบประมาณ (บาท)	จำนวนโครงการ	งบประมาณ (บาท)	จำนวนโครงการ	งบประมาณ (บาท)	จำนวนโครงการ	งบประมาณ (บาท)	จำนวนโครงการ	งบประมาณ (บาท)	จำนวนโครงการ	งบประมาณ (บาท)
๔. ยุทธศาสตร์การสร้างความมั่นคง ปลอดภัย และความสงบสุขของประชาชน												
๔.๑ แผนงานสร้างความเข้มแข็งของชุมชน	๔	๑๓๗,๐๐๐	๔	๑๓๗,๐๐๐	๔	๑๓๗,๐๐๐	๔	๑๓๗,๐๐๐	๔	๑๓๗,๐๐๐	๒๐	๖๘๕,๐๐๐
๔.๒ แผนงานรักษาความสงบภายใน	๕	๒๑๕,๐๐๐	๕	๒๑๕,๐๐๐	๕	๒๑๕,๐๐๐	๕	๒๑๕,๐๐๐	๕	๒๑๕,๐๐๐	๒๕	๑,๐๗๕,๐๐๐
รวม	๙	๓๕๒,๐๐๐	๙	๓๕๒,๐๐๐	๙	๓๕๒,๐๐๐	๙	๓๕๒,๐๐๐	๙	๓๕๒,๐๐๐	๔๕	๑,๗๖๐,๐๐๐
๕. ยุทธศาสตร์การสร้างประสิทธิภาพ ความโปร่งใส เป็นประชาธิปไตย และเป็นธรรมในการให้บริการ												
๕.๑ แผนงานบริหารทั่วไป	๑๑	๔๘๗,๐๐๐	๑๑	๖๖๒,๐๐๐	๑๒	๙๔๕,๐๐๐	๑๒	๗๔๕,๐๐๐	๑๒	๗๔๕,๐๐๐	๕๘	๓,๕๘๔,๐๐๐
รวม	๑๑	๔๘๗,๐๐๐	๑๑	๖๖๒,๐๐๐	๑๒	๙๔๕,๐๐๐	๑๒	๗๔๕,๐๐๐	๑๒	๗๔๕,๐๐๐	๕๘	๓,๕๘๔,๐๐๐
รวมทั้งสิ้น	๑๐๘	๒๘,๑๘๑,๑๐๐	๑๐๘	๒๘,๒๓๖,๔๐๐	๑๑๕	๒๙,๓๒๖,๓๐๐	๑๐๖	๒๘,๗๓๕,๕๐๐	๑๐๖	๒๗,๙๖๕,๓๐๐	๕๔๓	๑๔๒,๔๔๔,๖๐๐

รายละเอียดโครงการพัฒนา
แผนพัฒนาท้องถิ่น (พ.ศ. ๒๕๖๖ - ๒๕๗๐)

แบบ ผ.๐๒

ของ องค์การบริหารส่วนตำบลบ่อแก้ว อำเภอสะเมิง จังหวัดเชียงใหม่

ก.ยุทธศาสตร์จังหวัดที่ ๑ การพัฒนาเศรษฐกิจอย่างสมดุลและยั่งยืน

ข.ยุทธศาสตร์การพัฒนาขององค์กรปกครองส่วนท้องถิ่นในเขตจังหวัดเชียงใหม่ ยุทธศาสตร์ที่ ๑ การพัฒนาโครงสร้างพื้นฐานเพื่อรองรับการพัฒนาเศรษฐกิจและสังคม

ยุทธศาสตร์ที่ ๑ การสร้างความมั่นคงอย่างยั่งยืนตามแนวทางเศรษฐกิจพอเพียง

แผนงานอุตสาหกรรมและการโยธา

ที่	กิจกรรม/โครงการ	วัตถุประสงค์	เป้าหมาย (ผลผลิตของโครงการ)	งบประมาณและที่ผ่านมา					ตัวชี้วัด (KPI)	ผลที่คาดว่าจะได้รับ	หน่วยงาน ที่ รับผิดชอบ
				๒๕๖๖ (บาท)	๒๕๖๗ (บาท)	๒๕๖๘ (บาท)	๒๕๖๙ (บาท)	๒๕๗๐ (บาท)			
๑	ก่อสร้างรางระบายน้ำ ห้วยมบ้านหัวตาด บ้านป่าเกี๊ยะนอก หมู่ที่ ๑	เพื่อความสะดวก ในการสัญจร ไปมาในการใช้ ยานพาหนะ	ก่อสร้างรางระบายน้ำ บริเวณที่นา นายวันชัย บุญปิ่น - ที่นา นายนิภา เกิดพนา ขนาดกว้าง ๐.๗๐ เมตร ยาว ๓๓๓.๐๐ เมตร สูง ๐.๖๐ เมตร หรือมีพื้นที่ไม่น้อยกว่า ๓๓๓.๐๐ เมตร	๔๙๙,๓๐๐	๐	๐	๐	๐	ร้อยละ ระยะทางของ ถนนที่ได้ มาตรฐาน	ประชาชนสามารถสัญจร ไปมาได้อย่างปลอดภัย ลดการเกิดอุบัติเหตุและ ลดระยะเวลาในการเดินทาง	กองช่าง
๒	ก่อสร้างถนน คสล. สายทางบ้านแม่ลาเอก หมู่ที่ ๒ (ชม.ถ ๑๒๘ - ๐๒)	เพื่อความสะดวก ในการสัญจร ไปมาในการใช้ ยานพาหนะ	ถนน คสล. บริเวณบ้านพะบิดา เกลอะมู -บ้านนางสาววรรณนิสา ซอดุ ห้วยมบ้านแม่ลาเอก ขนาด กว้าง ๔.๐๐ เมตร ยาว ๒๑๘.๐๐ เมตร หนา ๐.๑๕ เมตร หรือมีพื้นที่ไม่น้อยกว่า ๘๗๒.๐๐ ตารางเมตร	๔๙๙,๘๐๐	๐	๐	๐	๐	ร้อยละ ระยะทางของ ถนนที่ได้ มาตรฐาน	ประชาชนสามารถสัญจร ไปมาได้อย่างปลอดภัย ลดการเกิดอุบัติเหตุและ ลดระยะเวลาในการเดินทาง	กองช่าง
๓	ก่อสร้างถนน คสล. สายทางบ้านหนองควง หมู่ที่ ๓ (ชม.ถ ๑๒๘-๐๔)	เพื่อความสะดวก ในการสัญจร ไปมาในการใช้ ยานพาหนะ	ถนน คสล. บริเวณบ้านนายยะโพ ปู่คำ - บ้านนายสุรชัย ปัญญาชลรัตน์ ห้วยมบ้านแม่ชะปู ขนาด กว้าง ๔.๐๐ เมตร ยาว ๑๒๐.๐๐ เมตร หนา ๐.๑๕ เมตร หรือมีพื้นที่ไม่น้อยกว่า ๔๘๐.๐๐	๒๗๕,๒๐๐	๐	๐	๐	๐	ร้อยละ ระยะทางของ ถนนที่ได้ มาตรฐาน	ประชาชนสามารถสัญจร ไปมาได้อย่างปลอดภัย ลดการเกิดอุบัติเหตุและ ลดระยะเวลาในการเดินทาง	กองช่าง
๔	ก่อสร้างถนน คสล. สายทางบ้านหนองครี บ้านแม่ชะปู หมู่ที่ ๓ (ชม.ถ ๑๒๘-๐๔)	เพื่อความสะดวก ในการสัญจร ไปมาในการใช้ ยานพาหนะ	ถนน คสล. บริเวณบ้านนายสมเกียรติ บ้านนายสุริยา ตะเมอะหะหะ ห้วยมบ้านแม่ชะปูเปียง ขนาด กว้าง ๓.๐๐ เมตร ยาว ๑๒๐.๐๐ เมตร หนา ๐.๑๕ เมตร หรือมีพื้นที่ไม่น้อยกว่า ๓๖๐.๐๐	๑๙๙,๔๐๐	๐	๐	๐	๐	ร้อยละ ระยะทางของ ถนนที่ได้ มาตรฐาน	ประชาชนสามารถสัญจร ไปมาได้อย่างปลอดภัย ลดการเกิดอุบัติเหตุและ ลดระยะเวลาในการเดินทาง	กองช่าง

ยุทธศาสตร์ที่ ๑ การสร้างความมั่นคงอย่างยั่งยืนตามแนวทางเศรษฐกิจพอเพียง

แผนงานอุตสาหกรรมและการโยธา

ที่	กิจกรรม/โครงการ	วัตถุประสงค์	เป้าหมาย (ผลผลิตของโครงการ)	งบประมาณและที่ผ่านมา					ตัวชี้วัด (KPI)	ผลที่คาดว่าจะได้รับ	หน่วยงาน ที่ รับผิดชอบ
				๒๕๖๖ (บาท)	๒๕๖๗ (บาท)	๒๕๖๘ (บาท)	๒๕๖๙ (บาท)	๒๕๗๐ (บาท)			
๕	ก่อสร้างถนน คสล. สายทางบ้านตีนตาก หมู่ที่ ๔ (ขม.ถ ๑๒๘-๐๓)	เพื่อความสะดวก ในการสัญจร ไปมาในการใช้ ยานพาหนะ	ถนน คสล. บริเวณนางางอิหี คุยหาญจน์ - บริเวณโรงไฟฟ้าพลังงานน้ำ ขนาด กว้าง ๔.๐๐ เมตร ยาว ๗๐.๐๐ เมตร หนา ๐.๑๕ เมตร หรือมีพื้นที่ไม่น้อยกว่า ๒๘๐.๐๐ ตารางเมตร พร้อมดินถมไหล่ทาง	๑๖๐,๔๐๐	๐	๐	๐	๐	ร้อยละ ระยะทางของ ถนนที่ได้ มาตรฐาน	ประชาชนสามารถสัญจร ไปมาได้อย่างปลอดภัย ลดการเกิดอุบัติเหตุและ ลดระยะเวลาในการเดินทาง	กองช่าง
๖	ก่อสร้างถนน คสล. สายทางบ้านแม่ยางห้า หมู่ที่ ๔ (ขม.ถ๑๒๘-๑๓)	เพื่อความสะดวก ในการสัญจร ไปมาในการใช้ ยานพาหนะ	ถนน คสล. บริเวณบ้านนายอารมณ วอพะพอ - บ้านนายดอก วอพะพอ ขนาดกว้าง ๓.๐๐ เมตร ยาว ๗๐.๐๐ เมตร หนา ๐.๑๕ เมตร หรือมีพื้นที่ไม่น้อยกว่า ๒๑๐.๐๐ ตารางเมตร	๑๑๕,๓๐๐	๐	๐	๐	๐	ร้อยละ ระยะทางของ ถนนที่ได้ มาตรฐาน	ประชาชนสามารถสัญจร ไปมาได้อย่างปลอดภัย ลดการเกิดอุบัติเหตุและ ลดระยะเวลาในการเดินทาง	กองช่าง
๗	ก่อสร้างท่อลอดเหลี่ยม ชนิดช่องเดียว ห่อมบ้านห้วยพานเหนือ หมู่ที่ ๔	เพื่อความสะดวก ในการสัญจร ไปมาในการใช้ ยานพาหนะ	ก่อสร้างท่อลอดเหลี่ยม ชนิดช่องเดียว บริเวณหน้าโบสถ์คริสจักรห้วยพานเหนือ ขนาดกว้าง ๓.๐๐ เมตร ยาว ๔.๐๐ เมตร สูง ๑.๘๐ เมตร	๑๗๗,๙๐๐	๐	๐	๐	๐	ร้อยละ ระยะทางของ ถนนที่ได้ มาตรฐาน	ประชาชนสามารถสัญจร ไปมาได้อย่างปลอดภัย ลดการเกิดอุบัติเหตุและ ลดระยะเวลาในการเดินทาง	กองช่าง
๘	ก่อสร้างถนน คสล. สาย บ้านใหม่รพช - บ้านบ่อ แก้ว -บ้านห้วยน้ำจาง (ขม.ถ ๑๒๘-๐๙)	เพื่อความสะดวก ในการสัญจร ไปมาในการใช้ ยานพาหนะ	ถนน คสล. ช่วงที่ ๑ บริเวณบ้านนายคำมูล แสนสุขอุดมพร - บ้านนายดำรง ประเสริฐวงศ์พนา ขนาด กว้าง ๔.๐๐ เมตร ยาว ๖๐.๐๐ เมตร หนา ๐.๑๕ เมตร หรือมีพื้นที่ไม่น้อยกว่า ๒๔๐.๐๐ ตารางเมตร ช่วงที่ ๒ บริเวณบ้านนายสุเมธ ประดิษฐ์กุล ขนาด กว้าง ๔.๐๐ เมตร ยาว ๕๐.๐๐ เมตร หนา ๐.๑๕ เมตร หรือมีพื้นที่ไม่น้อยกว่า ๒๐๐.๐๐ ตารางเมตร หรือมีพื้นที่รวมไม่น้อยกว่า ๔๔๐.๐๐ ตารางเมตร	๒๕๘,๗๐๐	๐	๐	๐	๐	ร้อยละ ระยะทางของ ถนนที่ได้ มาตรฐาน	ประชาชนสามารถสัญจร ไปมาได้อย่างปลอดภัย ลดการเกิดอุบัติเหตุและ ลดระยะเวลาในการเดินทาง	กองช่าง

ยุทธศาสตร์ที่ ๑ การสร้างความมั่นคงอย่างยั่งยืนตามแนวทางเศรษฐกิจพอเพียง

แผนงานอุตสาหกรรมและการโยธา

ที่	กิจกรรม/โครงการ	วัตถุประสงค์	เป้าหมาย (ผลผลิตของโครงการ)	งบประมาณและที่ผ่านมา					ตัวชี้วัด (KPI)	ผลที่คาดว่าจะได้รับ	หน่วยงาน ที่ รับผิดชอบ
				๒๕๖๖ (บาท)	๒๕๖๗ (บาท)	๒๕๖๘ (บาท)	๒๕๖๙ (บาท)	๒๕๗๐ (บาท)			
๙	โครงการปรับปรุงพื้นหน้าบ้านห้วยน้ำจาง หมู่ที่ ๖	เพื่อปรับปรุงและซ่อมแซมอาคารให้ได้มาตรฐานและปลอดภัย	ปรับปรุงพื้นหน้าอาคารอเนกประสงค์ บ้านห้วยน้ำจาง พื้นที่ไม่น้อยกว่า ๓๘๒.๕๐.๐๐ ตารางเมตร หนา ๐.๑๕ เมตร	๒๐๗,๒๐๐	๐	๐	๐	๐	ร้อยละ ระยะทางของ ถนนที่ได้ มาตรฐาน	มีสถานที่ใช้ทำ กิจกรรมภายใน หมู่บ้าน	กองช่าง
๑๐	ก่อสร้างถนน คสล. สายทางบ้านห้วยเต่า - บ้านยังเมิน หมู่ที่ ๗ (ชม.ถ ๑๒๘-๑๗)	เพื่อความสะดวกในการสัญจรไปมาในการใช้ยานพาหนะ	ถนน คสล. บริเวณบ้านนายประหยัด ดวงป้อ -บริเวณบ้านสมศักดิ์ สายเขื่อนสีบ้านห้วยอมบ้านห้วยบวก ขนาด กว้าง ๓.๐๐ เมตร ยาว ๓๐๐.๐๐ เมตร หรือมีพื้นที่ไม่น้อยกว่า ๙๐๐.๐๐ ตารางเมตร	๔๙๔,๐๐๐	๐	๐	๐	๐	ร้อยละ ระยะทางของ ถนนที่ได้ มาตรฐาน	ประชาชนสามารถสัญจรไปมาได้อย่างปลอดภัยลดการเกิดอุบัติเหตุและลดระยะเวลาในการเดินทาง	กองช่าง
๑๑	ก่อสร้างถนน คสล. สายบ้านป่าเกี๊ยะนอก - บ้านเกี๊ยะใน หมู่ที่ ๘ (ชม.ถ ๑๒๘ - ๑๑)	เพื่อความสะดวกในการสัญจรไปมาในการใช้ยานพาหนะ	ถนน คสล. บริเวณบ้านนายเยอ แซ่จ้าว - นายอินชัย เกษตรกุลทรัพย์ ขนาด กว้าง ๔.๐๐ เมตร ยาว ๒๑๘ เมตร หนา ๐.๑๕ เมตร หรือมีพื้นที่ไม่น้อยกว่า ๘๗๒ ตารางเมตร	๔๙๙,๘๐๐	๐	๐	๐	๐	ร้อยละ ระยะทางของ ถนนที่ได้ มาตรฐาน	ประชาชนสามารถสัญจรไปมาได้อย่างปลอดภัยลดการเกิดอุบัติเหตุและลดระยะเวลาในการเดินทาง	กองช่าง
๑๒	ก่อสร้างถนน คสล. สายทางบ้านป่าเกี๊ยะนอก - บ้านป่าเกี๊ยะใน หมู่ที่ ๑ (ชม.ถ ๑๒๘ - ๑๑)	เพื่อความสะดวกในการสัญจรไปมาในการใช้ยานพาหนะ	ถนน คสล. บริเวณบ้านนายชาติ สุขใจ - ที่นายอัครชัย ดาวหิรัญกร ขนาด กว้าง ๓.๐๐ เมตร ยาว ๒๗๘.๐๐ เมตร หนา ๐.๑๕ เมตร หรือมีพื้นที่ไม่น้อยกว่า ๘๓๔.๐๐ ตารางเมตร	๐	๔๖๓,๒๐๐	๐	๐	๐	ร้อยละ ระยะทางของ ถนนที่ได้ มาตรฐาน	ประชาชนสามารถสัญจรไปมาได้อย่างปลอดภัยลดการเกิดอุบัติเหตุและลดระยะเวลาในการเดินทาง	กองช่าง

ยุทธศาสตร์ที่ ๑ การสร้างความมั่นคงอย่างยั่งยืนตามแนวทางเศรษฐกิจพอเพียง

แผนงานอุตสาหกรรมและการโยธา

ที่	กิจกรรม/โครงการ	วัตถุประสงค์	เป้าหมาย (ผลผลิตของโครงการ)	งบประมาณและที่ผ่านมา					ตัวชี้วัด (KPI)	ผลที่คาดว่าจะได้รับ	หน่วยงาน ที่ รับผิดชอบ
				๒๕๖๖ (บาท)	๒๕๖๗ (บาท)	๒๕๖๘ (บาท)	๒๕๖๙ (บาท)	๒๕๗๐ (บาท)			
๑๓	ก่อสร้างถนน คสล. สาย ทางบ้านแม่ลาเอก หมู่ที่ ๒ (ชม.ถ ๑๒๘ - ๑๒)	เพื่อความสะดวก ในการสัญจร ไปมาในการใช้ ยานพาหนะ	ถนน คสล. บริเวณบ้านนายตะนะ ป่าชู - บ้านนายจะพอเร โอประะ ขนาด กว้าง ๓.๐๐ เมตร ยาว ๒๐๐.๐๐ เมตร หนา ๐.๑๕ เมตร หรือมีพื้นที่ไม่น้อยกว่า ๖๐๐.๐๐ ตารางเมตร	๐	๓๒๙,๘๐๐	๐	๐	๐	ร้อยละ ระยะทางของ ถนนที่ได้ มาตรฐาน	ประชาชนสามารถสัญจร ไปมาได้อย่างปลอดภัย ลดการเกิดอุบัติเหตุและ ลดระยะเวลาในการเดินทาง	กองช่าง
๑๔	ก่อสร้างถนน คสล. สาย บ้านแม่ชะปู บ้านแม่ชะปู หมู่ที่ ๓ (ชม.ถ.๑๒๘ - ๐๓)	เพื่อความสะดวก ในการสัญจร ไปมาในการใช้ ยานพาหนะ	ถนน คสล. บริเวณนาายแคะ-นาายปะเซ หย่อมบ้านแม่ชะปูใน ขนาด กว้าง ๔.๐๐ เมตร ยาว ๖๐.๐๐ เมตร หนา ๐.๑๕ เมตร หรือมีพื้นที่ไม่ น้อยกว่า ๒๔๐.๐๐ ตารางเมตร พร้อมวางท่อ คสล.ขนาด ศก.๐.๖๐ เมตร จำนวน ๕ ท่อน	๐	๑๓๘,๔๐๐	๐	๐	๐	ร้อยละ ระยะทางของ ถนนที่ได้ มาตรฐาน	ประชาชนสามารถสัญจร ไปมาได้อย่างปลอดภัย ลดการเกิดอุบัติเหตุและ ลดระยะเวลาในการเดินทาง	กองช่าง
๑๕	ก่อสร้างถนน คสล. สาย ทางบ้านหนองศรีชูใน - บ้านแม่ชะปู หมู่ที่ ๓ (ชม.ถ ๑๒๘-๐๔)	เพื่อความสะดวก ในการสัญจร ไปมาในการใช้ ยานพาหนะ	ถนน คสล. บริเวณเชื่อมช่วงลือเดิม - ข้างป่าช้าหมู่บ้าน หย่อมบ้านสามหลัง ขนาด กว้าง ๑.๐๐ เมตร จำนวน ๒ ช่องจราจร ยาว ๒๒๒.๐๐ เมตร หนา ๐.๑๕ เมตร หรือมี พื้นที่ไม่น้อยกว่า ๔๔๔.๐๐ ตารางเมตร	๐	๑๐๖,๖๐๐	๐	๐	๐	ร้อยละ ระยะทางของ ถนนที่ได้ มาตรฐาน	ประชาชนสามารถสัญจร ไปมาได้อย่างปลอดภัย ลดการเกิดอุบัติเหตุและ ลดระยะเวลาในการเดินทาง	กองช่าง
๑๖	ก่อสร้างถนน คสล. สาย ทางบ้านห้วยพานเหนือ บ้านปากกล้วย - บ้านป่าเกี๊ยะ ป่าเกี๊ยะใน หมู่ที่ ๔ (ชม.ถ ๑๒๘-๑๔)	เพื่อความสะดวก ในการสัญจร ไปมาในการใช้ ยานพาหนะ	ถนน คสล. บริเวณบ้านนางชาบัว จะหละ - บ้านนางบัวแก้ว หย่อมบ้านปากกล้วย ขนาด กว้าง ๓.๐๐ เมตร ยาว ๑๔๘.๐๐ เมตร หนา ๐.๑๕ เมตร หรือมีพื้นที่ไม่น้อยกว่า ๔๔๔.๐๐ ตารางเมตร	๐	๒๔๓,๘๐๐	๐	๐	๐	ร้อยละ ระยะทางของ ถนนที่ได้ มาตรฐาน	ประชาชนสามารถสัญจร ไปมาได้อย่างปลอดภัย ลดการเกิดอุบัติเหตุและ ลดระยะเวลาในการเดินทาง	กองช่าง

ยุทธศาสตร์ที่ ๑ การสร้างความมั่นคงอย่างยั่งยืนตามแนวทางเศรษฐกิจพอเพียง

แผนงานอุตสาหกรรมและการโยธา

ที่	กิจกรรม/โครงการ	วัตถุประสงค์	เป้าหมาย (ผลผลิตของโครงการ)	งบประมาณและที่ผ่านมา					ตัวชี้วัด (KPI)	ผลที่คาดว่าจะได้รับ	หน่วยงาน ที่ รับผิดชอบ
				๒๕๖๖ (บาท)	๒๕๖๗ (บาท)	๒๕๖๘ (บาท)	๒๕๖๙ (บาท)	๒๕๗๐ (บาท)			
๑๗	ก่อสร้างถนน คสล. สายทางบ้านหนองศรีชูใน – บ้านบ่อแก้ว (เกาะทราย) บ้านบ่อแก้ว หมู่ที่ ๕ (ชม.ถ ๑๒๘-๐๗)	เพื่อความสะดวกในการสัญจรไปมาในการใช้ยานพาหนะ	ถนน คสล. บริเวณไร่่ม่อนกุ-สวนนายประสิทธิ์ สังกะเสน สังกะเสน หย่อมบ้านเกาะทราย ขนาด กว้าง ๓.๐๐ เมตร ยาว ๒๙๕.๐๐ เมตร หนา ๐.๑๕ เมตร หรือมีพื้นที่ไม่น้อยกว่า ๘๘๕.๐๐ ตารางเมตร	๐	๔๘๖,๔๐๐	๐	๐	๐	ร้อยละระยะทางของถนนที่ได้มาตรฐาน	ประชาชนสามารถสัญจรไปมาได้อย่างปลอดภัย ลดการเกิดอุบัติเหตุและลดระยะเวลาในการเดินทาง	กองช่าง
๑๘	โครงการขยายเขตไฟฟ้าแรงต่ำ บ้านห้วยน้ำจาง หมู่ที่ ๖	เพื่อให้ประชาชนภายในหมู่บ้านได้มีไฟฟ้าใช้	ขยายเขตไฟฟ้าแรงต่ำ บริเวณทางขึ้นอาคารอเนกประสงค์ใหม่ บ้านห้วยน้ำจาง หมู่ที่ ๖ ระยะทางยาว ๒๕๐.๐๐ เมตร	๐	๕๐๐,๐๐๐	๐	๐	๐	ร้อยละระยะทางของถนนที่ได้มาตรฐาน	ทำให้ประชาชนในหมู่บ้านได้มีไฟฟ้าใช้ทุกครัวเรือน	กองช่าง
๑๙	โครงการขุดวางท่อระบายน้ำ คสล. สายทางบ้านห้วยเต่า – บ้านยังเมิน หมู่ที่ ๗	เพื่อความสะดวกในการสัญจรไปมาในการใช้ยานพาหนะ	ขุดวางท่อระบายน้ำ คสล. ศก. ๐.๖๐ เมตร ยาว ๑๘๖.๐๐ เมตร พร้อมบ่อพัก จำนวน ๑๔ จุด หรือปริมาณงานขุดวางท่อระบายน้ำคสล.ไม่น้อยกว่า ๒๗๒.๐๐ เมตร บริเวณสวนนางสังวาล คาโพ – บ้านนางสาวอาภาพร ไชลา หย่อมบ้านห้วยบวก	๐	๔๐๗,๒๐๐	๐	๐	๐	ร้อยละระยะทางของถนนที่ได้มาตรฐาน	ประชาชนสามารถสัญจรไปมาได้อย่างปลอดภัย ลดการเกิดอุบัติเหตุและลดระยะเวลาในการเดินทาง	กองช่าง

ยุทธศาสตร์ที่ ๑ การสร้างความมั่นคงอย่างยั่งยืนตามแนวทางเศรษฐกิจพอเพียง

แผนงานอุตสาหกรรมและการโยธา

ที่	กิจกรรม/โครงการ	วัตถุประสงค์	เป้าหมาย (ผลผลิตของโครงการ)	งบประมาณและที่ผ่านมา					ตัวชี้วัด (KPI)	ผลที่คาดว่าจะได้รับ	หน่วยงาน ที่ รับผิดชอบ
				๒๕๖๖ (บาท)	๒๕๖๗ (บาท)	๒๕๖๘ (บาท)	๒๕๖๙ (บาท)	๒๕๗๐ (บาท)			
๒๐	ก่อสร้างถนน คสล.(ช่วงล่อ) สายทางบ้านป่าเกี๊ยะนอก – บ้านเกี๊ยะใน หมู่ที่ ๘ (ชม.ถ ๑๒๘ – ๑๑)	เพื่อความสะดวกในการสัญจรไปมาในการใช้ยานพาหนะ	ถนน คสล.(ช่วงล่อ) บริเวณถึงเก็บน้ำประชลทาน – สนามกีฬา ขนาดกว้าง ๑.๐๐ เมตร จำนวน ๒ ช่องจราจร ยาว ๔๒๐.๐๐ เมตร หนา ๐.๑๕ เมตร หรือมีพื้นที่ไม่น้อยกว่า ๘๔๐.๐๐ ตารางเมตร	๐	๔๘๒,๗๐๐	๐	๐	๐	ร้อยละระยะทางของถนนที่ได้มาตรฐาน	ประชาชนสามารถสัญจรไปมาได้อย่างปลอดภัยลดการเกิดอุบัติเหตุและลดระยะเวลาในการเดินทาง	กองช่าง
๒๑	ก่อสร้างถนน คสล. สายบ้านเด่นฮ่อม หมู่ที่ ๙ (ชม.ถ ๑๒๘ – ๑๖)	เพื่อความสะดวกในการสัญจรไปมาในการใช้ยานพาหนะ	ถนน คสล. บริเวณสวนนายวันชัย ลีก่อ – สวนนายสุธรรม พาทีไพเคราะห์ ขนาดกว้าง ๔.๐๐ เมตร ยาว ๑๔๕.๐๐ เมตร หนา ๐.๑๕ เมตร หรือมีพื้นที่ไม่น้อยกว่า ๕๘๐.๐๐ ตารางเมตร	๐	๓๓๒,๕๐๐	๐	๐	๐	ร้อยละระยะทางของถนนที่ได้มาตรฐาน	ประชาชนสามารถสัญจรไปมาได้อย่างปลอดภัยลดการเกิดอุบัติเหตุและลดระยะเวลาในการเดินทาง	กองช่าง
๒๒	ก่อสร้างถนน คสล. สายทางบ้านหนองศรีชูใน หมู่ที่ ๑๐ (ชม.ถ ๑๒๘ – ๐๕)	เพื่อความสะดวกในการสัญจรไปมาในการใช้ยานพาหนะ	ถนน คสล. บริเวณบ้านนางจะณี ออแป๊ะ – คริสจักรหนองศรีชูใน ขนาด กว้าง ๔.๐๐ เมตร ยาว ๑๗๕.๐๐ เมตร หนา ๐.๑๕ เมตร หรือมีพื้นที่ไม่น้อยกว่า ๗๐๐.๐๐ ตารางเมตร	๐	๔๐๑,๕๐๐	๐	๐	๐	ร้อยละระยะทางของถนนที่ได้มาตรฐาน	ประชาชนสามารถสัญจรไปมาได้อย่างปลอดภัยลดการเกิดอุบัติเหตุและลดระยะเวลาในการเดินทาง	กองช่าง
๒๓	ก่อสร้างถนน คสล. สายทางบ้านป่าเกี๊ยะนอก – บ้านป่าเกี๊ยะใน หมู่ที่ ๑ (ชม.ถ ๑๒๘ – ๑๑)	เพื่อความสะดวกในการสัญจรไปมาในการใช้ยานพาหนะ	ถนน คสล. บริเวณป่าช้าบ้านป่าเกี๊ยะนอก กว้าง ๓.๐๐ เมตร ยาว ๑๖๐.๐๐ เมตร หนา ๐.๑๕ เมตร หรือมีพื้นที่ไม่น้อยกว่า ๔๘๐.๐๐ ตารางเมตร	๐	๐	๒๖๓,๘๐๐	๐	๐	ร้อยละระยะทางของถนนที่ได้มาตรฐาน	ประชาชนสามารถสัญจรไปมาได้อย่างปลอดภัยลดการเกิดอุบัติเหตุและลดระยะเวลาในการเดินทาง	กองช่าง

ยุทธศาสตร์ที่ ๑ การสร้างความมั่นคงอย่างยั่งยืนตามแนวทางเศรษฐกิจพอเพียง

แผนงานอุตสาหกรรมและการโยธา

ที่	กิจกรรม/โครงการ	วัตถุประสงค์	เป้าหมาย (ผลผลิตของโครงการ)	งบประมาณและที่ผ่านมา					ตัวชี้วัด (KPI)	ผลที่คาดว่าจะได้รับ	หน่วยงาน ที่ รับผิดชอบ
				๒๕๖๖ (บาท)	๒๕๖๗ (บาท)	๒๕๖๘ (บาท)	๒๕๖๙ (บาท)	๒๕๗๐ (บาท)			
๒๔	ก่อสร้างถนน คสล. สาย ทางบ้านสบห้วยพาน ห้วยอมบ้านสบห้วยพาน หมู่ที่ ๑ (ชม.ถ ๑๒๘ - ๑๒)	เพื่อความสะดวก ในการสัญจร ไปมาในการใช้ ยานพาหนะ	ถนน คสล. บริเวณคริสจักรเบทาเนีย - ป่าช้าบ้าน สบห้วยพาน ขนาด กว้าง ๓.๐๐ เมตร ยาว ๑๓๓.๐๐ เมตร หนา ๐.๑๕ เมตร หรือมีพื้นที่ไม่น้อยกว่า ๕๓๒.๐๐ ตารางเมตร	๐	๐	๒๒๗,๐๐๐	๐	๐	ร้อยละ ระยะทางของ ถนนที่ได้ มาตรฐาน	ประชาชนสามารถสัญจร ไปมาได้อย่างปลอดภัย ลดการเกิดอุบัติเหตุและ ลดระยะเวลาในการเดินทาง	กองช่าง
๒๕	ก่อสร้างถนน คสล. สาย ทางบ้านแม่โต - บ้านขุนไต้ใน หมู่ที่ ๒ (ชม.ถ ๑๒๘ - ๐๑)	เพื่อความสะดวก ในการสัญจร ไปมาในการใช้ ยานพาหนะ	ถนน คสล. บริเวณบ้านประเวช วิลลา - บ้านนางเซพ จารย์กาญจนา ขนาด กว้าง ๔.๐๐ เมตร ยาว ๒๑๘.๐๐ เมตร หนา ๐.๑๕ เมตร หรือมีพื้นที่ไม่ น้อยกว่า ๘๗๒.๐๐ ตารางเมตร	๐	๐	๕๐๕,๘๐๐	๐	๐	ร้อยละ ระยะทางของ ถนนที่ได้ มาตรฐาน	ประชาชนสามารถสัญจร ไปมาได้อย่างปลอดภัย ลดการเกิดอุบัติเหตุและ ลดระยะเวลาในการเดินทาง	กองช่าง
๒๖	ก่อสร้างถนน คสล. สาย ทางบ้านหนองศรีชูใน- บ้านแม่ชะปู หมู่ที่ ๓ (ชม.ถ๑๒๘-๐๔)	เพื่อความสะดวก ในการสัญจร ไปมาในการใช้ ยานพาหนะ	ถนน คสล. ช่วงที่ ๑ บริเวณข้างสวนนายวรพจน์ จอดี กว้าง ๔.๐๐ เมตร ยาว ๑๑๔.๐๐ เมตร หนา ๐.๑๕ เมตร หรือมีพื้นที่ไม่น้อยกว่า ๔๕๖.๐๐ ตาราง เมตร ยาว ๓๙.๐๐ เมตร หนา ๐.๑๕ เมตร หรือมี เมตร ยาว ๓๙.๐๐ เมตร หนา ๐.๑๕ เมตร หรือมีพื้นที่ไม่น้อยกว่า ๑๕๖.๐๐ ตารางเมตร ช่วงที่ ๓ บริเวณข้างสวนนายกอแะ จอดีขนาด กว้าง ๔.๐๐ เมตร ยาว ๕๕.๐๐ เมตร หนา ๐.๑๕ เมตรหรือมีพื้นที่ไม่น้อยกว่า ๒๒๐.๐๐ ตารางเมตร	๐	๐	๔๗๖,๙๐๐	๐	๐	ร้อยละ ระยะทางของ ถนนที่ได้ มาตรฐาน	ประชาชนสามารถสัญจร ไปมาได้อย่างปลอดภัย ลดการเกิดอุบัติเหตุและ ลดระยะเวลาในการเดินทาง	กองช่าง

ยุทธศาสตร์ที่ ๑ การสร้างความมั่นคงอย่างยั่งยืนตามแนวทางเศรษฐกิจพอเพียง

แผนงานอุตสาหกรรมและการโยธา

ที่	กิจกรรม/โครงการ	วัตถุประสงค์	เป้าหมาย (ผลผลิตของโครงการ)	งบประมาณและที่ผ่านมา					ตัวชี้วัด (KPI)	ผลที่คาดว่าจะได้รับ	หน่วยงาน ที่ รับผิดชอบ
				๒๕๖๖ (บาท)	๒๕๖๗ (บาท)	๒๕๖๘ (บาท)	๒๕๖๙ (บาท)	๒๕๗๐ (บาท)			
๒๗	ก่อสร้างถนน คสล. สาย ทางบ้านห้วยพานเหนือ- บ้านปากกล้วย – บ้าน ป่าเกี๊ยะใน หมู่ที่ ๔ (ชม.ถ ๑๒๘-๑๔)	เพื่อความสะดวก ในการสัญจร ไปมาในการใช้ ยานพาหนะ	ถนน คสล. บริเวณโบสถ์คริสตจักรห้วยพานเหนือ - บริเวณบ้านนายกรวิทย์ โฟเว ห่อมบ้านห้วยพาน เหนือขนาด กว้าง ๔.๐๐ เมตร ยาว ๑๔๐.๐๐ เมตร หนา ๐.๑๕ เมตร หรือมีพื้นที่ไม่น้อยกว่า ๕๖๐.๐๐ ตารางเมตร พร้อมดินถมไหล่ทาง	๐	๐	๓๒๑,๑๐๐	๐	๐	ร้อยละ ระยะทางของ ถนนที่ได้ มาตรฐาน	ประชาชนสามารถสัญจร ไปมาได้อย่างปลอดภัย ลดการเกิดอุบัติเหตุและ ลดระยะเวลาในการเดินทาง	กองช่าง
๒๘	ก่อสร้างถนน คสล. สาย ทางบ้านห้วยพานเหนือ- บ้านปากกล้วย – บ้าน ป่าเกี๊ยะใน หมู่ที่ ๔ (ชม.ถ ๑๒๘-๑๔)	เพื่อความสะดวก ในการสัญจร ไปมาในการใช้ ยานพาหนะ	ถนน คสล. บริเวณบ้านนายกรวิทย์ โฟเว - บ้านนายณะเตอะ เล้คา ขนาด กว้าง ๓.๐๐ เมตร ยาว ๕๐.๐๐ เมตร หนา ๐.๑๕ เมตร หรือมีพื้นที่ ไม่น้อยกว่า ๑๕๐.๐๐ ตารางเมตร	๐	๐	๘๒,๔๐๐	๐	๐	ร้อยละ ระยะทางของ ถนนที่ได้ มาตรฐาน	ประชาชนสามารถสัญจร ไปมาได้อย่างปลอดภัย ลดการเกิดอุบัติเหตุและ ลดระยะเวลาในการเดินทาง	กองช่าง
๒๙	ก่อสร้างถนน คสล. สายทางบ้านใหม่รพช- บ้านบ่อแก้ว-บ้านห้วย น้ำจาง หมู่ที่ ๕ (ชม.ถ ๑๒๘-๐๙)	เพื่อความสะดวก ในการสัญจร ไปมาในการใช้ ยานพาหนะ	ถนน คสล. ช่วงที่ ๑ บริเวณโรงเรียนบ้านบ่อแก้ว บ้านนางเครือวัลย์ ขนาดกว้าง ๓.๐๐ เมตร ยาว ๔๙.๐๐ เมตร หนา ๐.๑๕ เมตร หรือมีพื้นที่ไม่น้อย กว่า ๑๔๗.๐๐ ตารางเมตร ช่วงที่ ๒ บริเวณหน้าตลาดสดบ่อแก้ว- บ้านนางประนอม ดวงชัย ขนาดกว้าง ๓.๐๐ เมตร ยาว ๕๐.๐๐ เมตร หนา ๐.๑๕ เมตร หรือมี พื้นที่ไม่น้อยกว่า ๑๕๐.๐๐ ตารางเมตร	๐	๐	๑๖๕,๒๐๐	๐	๐	ร้อยละ ระยะทางของ ถนนที่ได้ มาตรฐาน	ประชาชนสามารถสัญจร ไปมาได้อย่างปลอดภัย ลดการเกิดอุบัติเหตุและ ลดระยะเวลาในการเดินทาง	กองช่าง

ยุทธศาสตร์ที่ ๑ การสร้างความมั่นคงอย่างยั่งยืนตามแนวทางเศรษฐกิจพอเพียง

แผนงานอุตสาหกรรมและการโยธา

ที่	กิจกรรม/โครงการ	วัตถุประสงค์	เป้าหมาย (ผลผลิตของโครงการ)	งบประมาณและที่ผ่านมา					ตัวชี้วัด (KPI)	ผลที่คาดว่าจะได้รับ	หน่วยงาน ที่ รับผิดชอบ
				๒๕๖๖ (บาท)	๒๕๖๗ (บาท)	๒๕๖๘ (บาท)	๒๕๖๙ (บาท)	๒๕๗๐ (บาท)			
๓๐	ก่อสร้างห้องน้ำสาธารณะ แบบ ๒ ห้อง บ้านห้วยน้ำจาง หมู่ที่ ๖	เพื่อสร้างอาคาร ที่เป็นมาตรฐาน และปลอดภัย ใน การทำกิจกรรม ของหมู่บ้าน	ก่อสร้างห้องน้ำสาธารณะ แบบ ๒ ห้อง บริเวณลานอเนกประสงค์บ้านห้วยน้ำ ขนาด กว้าง ๒.๖๐ เมตร ยาว ๓.๕ เมตร สูง ๒.๓๕ เมตร หรือมีพื้นที่ไม่น้อยกว่า ๙.๑๐ ตารางเมตร	๐	๐	๑๘๑,๙๐๐	๐	๐	จำนวนร้อยละ ของ อาคารที่ เป็นมาตรฐาน และปลอดภัย เพิ่มขึ้น	มีสถานที่ใช้ทำ กิจกรรมภายใน หมู่บ้าน	กองช่าง
๓๑	ก่อสร้างถนน คสล. สายทางบ้านป่าเกี๊ยะนอก บ้านเกี๊ยะใน หมู่ที่ ๘ (ขม.ถ ๑๒๘ - ๑๑)	เพื่อความสะอาด ในการสัญจร ไปมาในการใช้ ยานพาหนะ	ถนน คสล. บริเวณนายอินชัย เกษตรกุลทรัพย์ - บ้านสุรชัย แซ่ลี ขนาด กว้าง ๔.๐๐ เมตร ยาว ๒๑๘.๐๐ เมตร หนา ๐.๑๕ เมตร หรือมีพื้นที่ ไม่น้อยกว่า ๘๗๒.๐๐ ตารางเมตร	๐	๐	๔๙๙,๘๐๐	๐	๐	ร้อยละ ระยะทางของ ถนนที่ได้ มาตรฐาน	ประชาชนสามารถสัญจร ไปมาได้อย่างปลอดภัย ลดการเกิดอุบัติเหตุและ ลดระยะเวลาในการเดินทาง	กองช่าง
๓๒	ก่อสร้างถนน คสล. สายทางสายทางบ้าน เด่นฮ่อม หมู่ที่ ๙ (ขม.ถ. ๑๒๘ - ๐๘)	เพื่อความสะอาด ในการสัญจร ไปมาในการใช้ ยานพาหนะ	ถนน คสล. บริเวณบ้านนายสวัสดิ์ เจาะเอ - บ้านนายสมเจตน์ อิทธิธรรชัย ขนาดกว้าง ๓.๐๐ เมตร ยาว ๑๑๑.๐๐ เมตร หนา ๐.๑๕ เมตร หรือมีพื้นที่ไม่น้อยกว่า ๓๓๓.๐๐ ตารางเมตร	๐	๐	๑๘๒,๙๐๐	๐	๐	ร้อยละ ระยะทางของ ถนนที่ได้ มาตรฐาน	ประชาชนสามารถสัญจร ไปมาได้อย่างปลอดภัย ลดการเกิดอุบัติเหตุและ ลดระยะเวลาในการเดินทาง	กองช่าง
๓๓	ก่อสร้างอาคารอเนก ประ สงค์ บ้านเด่นฮ่อม หมู่ที่ ๙	เพื่อสร้างอาคาร ที่เป็นมาตรฐาน และปลอดภัย ใน การทำกิจกรรม ของหมู่บ้าน	ก่อสร้างอาคารอเนกประสงค์ บริเวณโบสถ์ คริสจักรบ้านเด่นฮ่อม ขนาด กว้าง ๕.๐๐ เมตร ยาว ๑๒.๐๐ เมตร สูง ๓.๐๐ เมตร หรือมีพื้นที่ ไม่น้อยกว่า ๖๐.๐๐ ตารางเมตร	๐	๐	๓๔๒,๘๐๐	๐	๐	จำนวนร้อยละ ของ อาคารที่ เป็นมาตรฐาน และปลอดภัย เพิ่มขึ้น	มีสถานที่ใช้ทำ กิจกรรมภายใน หมู่บ้าน	กองช่าง

ยุทธศาสตร์ที่ ๑ การสร้างความมั่นคงอย่างยั่งยืนตามแนวทางเศรษฐกิจพอเพียง

แผนงานอุตสาหกรรมและการโยธา

ที่	กิจกรรม/โครงการ	วัตถุประสงค์	เป้าหมาย (ผลผลิตของโครงการ)	งบประมาณและที่ผ่านมา					ตัวชี้วัด (KPI)	ผลที่คาดว่าจะได้รับ	หน่วยงาน ที่ รับผิดชอบ
				๒๕๖๖ (บาท)	๒๕๖๗ (บาท)	๒๕๖๘ (บาท)	๒๕๖๙ (บาท)	๒๕๗๐ (บาท)			
๓๔	ก่อสร้างศาลาอเนกประสงค์ บ้านหนองศรีชุม หมู่ที่ ๑๐	เพื่อสร้างอาคารที่เป็นมาตรฐานและปลอดภัย ในการทำกิจกรรมของหมู่บ้าน	ก่อสร้างศาลาอเนกประสงค์ บริเวณลานอเนกประสงค์บ้านหนองศรีชุมใน ขนาด กว้าง ๕.๐๐ เมตร ยาว ๑๖.๐๐ เมตร สูง ๓.๗๐ เมตร หรือมีพื้นที่ไม่น้อยกว่า ๘๐.๐๐ ตารางเมตร	๐	๐	๒๖๖,๐๐๐	๐	๐	จำนวนร้อยละของ อาคารที่เป็นมาตรฐาน และปลอดภัย เพิ่มขึ้น	มีสถานที่ใช้ทำกิจกรรมภายในหมู่บ้าน	กองช่าง
๓๕	ก่อสร้างห้องน้ำสาธารณะ แบบ ๒ ห้อง บ้านหนองศรีชุม หมู่ที่ ๑๐	เพื่อสร้างอาคารที่เป็นมาตรฐานและปลอดภัย ในการทำกิจกรรมของหมู่บ้าน	ก่อสร้างห้องน้ำสาธารณะ แบบ ๒ ห้อง บริเวณลานอเนกประสงค์บ้านหนองศรีชุมใน ขนาด กว้าง ๒.๖๐ เมตร ยาว ๓.๕๐ เมตร สูง ๒.๗๕ เมตร หรือมีพื้นที่ไม่น้อยกว่า ๙.๑๐ ตารางเมตร	๐	๐	๑๗๒,๘๐๐	๐	๐	จำนวนร้อยละของ อาคารที่เป็นมาตรฐาน และปลอดภัย เพิ่มขึ้น	มีสถานที่ใช้ทำกิจกรรมภายในหมู่บ้าน	กองช่าง
๓๖	ก่อสร้างถนน คสล. สายทางบ้านป่าเกี๊ยะนอก บ้านบ่อแก้ว - บ้านห้วยน้ำจาง หมู่ที่ ๑ (ชม.ถ ๑๒๘ - ๐๙)	เพื่อความสะดวกในการสัญจรไปมาในการใช้ยานพาหนะ	ถนน คสล. บริเวณศูนย์อพพร. -สนามกีฬา อบต.บ่อแก้ว ขนาด กว้าง ๔.๐๐ เมตร ยาว ๑๔๑ เมตร หนา ๐.๑๕ เมตร หรือมีพื้นที่ไม่น้อยกว่า ๕๖๔.๐๐ ตารางเมตร	๐	๐	๐	๓๑๙,๙๐๐	๐	ร้อยละระยะทางของถนนที่ได้มาตรฐาน	ประชาชนสามารถสัญจรไปมาได้อย่างปลอดภัย ลดการเกิดอุบัติเหตุและลดระยะเวลาในการเดินทาง	กองช่าง
๓๗	ก่อสร้างถนน คสล. สายทางบ้านสบห้วยพาน หมู่ที่ ๑ (ชม.ถ ๑๒๘ - ๑๒)	เพื่อความสะดวกในการสัญจรไปมาในการใช้ยานพาหนะ	ถนน คสล. บริเวณบ้านนายโพธิ์กุล มูลควาร - บ้านนางดี ฐานะวงศ์ ขนาด กว้าง ๓.๐๐ เมตร ยาว ๔๒.๐๐ เมตร หนา ๐.๑๕ เมตร หรือมีพื้นที่ไม่น้อยกว่า ๑๒๖.๐๐ ตารางเมตร	๐	๐	๐	๖๙,๑๐๐	๐	ร้อยละระยะทางของถนนที่ได้มาตรฐาน	ประชาชนสามารถสัญจรไปมาได้อย่างปลอดภัย ลดการเกิดอุบัติเหตุและลดระยะเวลาในการเดินทาง	กองช่าง

ยุทธศาสตร์ที่ ๑ การสร้างความมั่นคงอย่างยั่งยืนตามแนวทางเศรษฐกิจพอเพียง

แผนงานอุตสาหกรรมและการโยธา

ที่	กิจกรรม/โครงการ	วัตถุประสงค์	เป้าหมาย (ผลผลิตของโครงการ)	งบประมาณและที่ผ่านมา					ตัวชี้วัด (KPI)	ผลที่คาดว่าจะได้รับ	หน่วยงาน ที่ รับผิดชอบ
				๒๕๖๖ (บาท)	๒๕๖๗ (บาท)	๒๕๖๘ (บาท)	๒๕๖๙ (บาท)	๒๕๗๐ (บาท)			
๓๘	ก่อสร้างถนน คสล. สายทางบ้านแม่โต - บ้านขุนโตใน หมู่ที่ ๒ (ชม.ถ ๑๒๘ - ๑๑)	เพื่อความสะดวก ในการสัญจร ไปมาในการใช้ ยานพาหนะ	ถนน คสล. บริเวณบ้านนายบะริเจ๊ะ โคโค๊ะ - สะพานบ้านแม่โตใน ขนาด กว้าง ๔.๐๐ เมตร ยาว ๑๙๘.๐๐ เมตร หนา ๐.๑๕ เมตร หรือมีพื้นที่ ไม่น้อยกว่า ๗๙๒.๐๐ ตารางเมตร	๐	๐	๐	๔๕๓,๙๐๐	๐	ร้อยละ ระยะทางของ ถนนที่ได้ มาตรฐาน	ประชาชนสามารถสัญจร ไปมาได้อย่างปลอดภัย ลดการเกิดอุบัติเหตุและ ลดระยะเวลาในการเดินทาง	กองช่าง
๓๙	ก่อสร้างถนน คสล. สายทางหนองศรีชูใน-บ้าน บ้านแม่ชะปู หมู่ที่ ๓ (ชม.ถ๑๒๘-๐๔)	เพื่อความสะดวก ในการสัญจร ไปมาในการใช้ ยานพาหนะ	ถนน คสล. บริเวณศูนย์พัฒนาเด็กเล็กบ้านแม่ชะปู เปียง - บริเวณบ้านนายพะดี ก้วดี ขนาด กว้าง ๔.๐๐ เมตร ยาว ๒๐๐.๐๐ เมตร หนา ๐.๑๕ เมตร หรือมีพื้นที่ไม่น้อยกว่า ๘๐๐.๐๐ ตารางเมตร	๐	๐	๐	๔๕๘,๘๐๐	๐	ร้อยละ ระยะทางของ ถนนที่ได้ มาตรฐาน	ประชาชนสามารถสัญจร ไปมาได้อย่างปลอดภัย ลดการเกิดอุบัติเหตุและ ลดระยะเวลาในการเดินทาง	กองช่าง
๔๐	ก่อสร้างถนน คสล. สายทางบ้านแม่ย่างห้า หมู่ที่ ๔ (ชม.ถ๑๒๘-๑๓)	เพื่อความสะดวก ในการสัญจร ไปมาในการใช้ ยานพาหนะ	ถนน คสล. บริเวณบ้านนายชิลลา คอแอะ - บ้านนายประสูติ แอะพอ ขนาด กว้าง ๓.๐๐ เมตร ยาว ๓๐๐.๐๐ เมตร หนา ๐.๑๕ เมตร หรือมีพื้นที่ไม่น้อยกว่า ๙๐๐.๐๐ ตารางเมตร	๐	๐	๐	๔๙๔,๗๐๐	๐	ร้อยละ ระยะทางของ ถนนที่ได้ มาตรฐาน	ประชาชนสามารถสัญจร ไปมาได้อย่างปลอดภัย ลดการเกิดอุบัติเหตุและ ลดระยะเวลาในการเดินทาง	กองช่าง
๔๑	ก่อสร้างถนน คสล. สายทางบ้านหนองศรีชูใน- บ้านบ่อแก้ว หมู่ที่ ๕ (ชม.ถ ๑๒๘-๐๘)	เพื่อความสะดวก ในการสัญจร ไปมาในการใช้ ยานพาหนะ	ถนน คสล. บริเวณข้างสวนนางปูลา-บ้านนางสมนึก หย่อมบ้านศรีชุนอก ขนาด กว้าง ๓.๐๐ เมตร ยาว ๒๑๐.๐๐ เมตร หนา ๐.๑๕ เมตร หรือมี พื้นที่ไม่น้อยกว่า ๖๓๐.๐๐ ตารางเมตร	๐	๐	๐	๓๖๙,๖๐๐	๐	ร้อยละ ระยะทางของ ถนนที่ได้ มาตรฐาน	ประชาชนสามารถสัญจร ไปมาได้อย่างปลอดภัย ลดการเกิดอุบัติเหตุและ ลดระยะเวลาในการเดินทาง	กองช่าง

ยุทธศาสตร์ที่ ๑ การสร้างความมั่นคงอย่างยั่งยืนตามแนวทางเศรษฐกิจพอเพียง

แผนงานอุตสาหกรรมและการโยธา

ที่	กิจกรรม/โครงการ	วัตถุประสงค์	เป้าหมาย (ผลผลิตของโครงการ)	งบประมาณและที่ผ่านมา					ตัวชี้วัด (KPI)	ผลที่คาดว่าจะได้รับ	หน่วยงาน ที่ รับผิดชอบ
				๒๕๖๖ (บาท)	๒๕๖๗ (บาท)	๒๕๖๘ (บาท)	๒๕๖๙ (บาท)	๒๕๗๐ (บาท)			
๔๒	ก่อสร้างถนน คสล. สายทางบ้านใหม่ รพช.- บ้านบ่อแก้ว-บ้าน ห้วยน้ำจาง หมู่ที่ ๕ (ชม.ถ ๑๒๘-๐๙)	เพื่อความสะดวก ในการสัญจร ไปมาในการใช้ ยานพาหนะ	ถนน คสล. บริเวณข้างร้านอัดฉีด-บ้านนายพิภพ สงบสุขสกุลผล ห่อมบ้านใหม่สนามกีฬา ขนาดกว้าง ๓.๐๐ เมตร ยาว ๗๕.๐๐ เมตร หนา ๐.๑๕ เมตร หรือมีพื้นที่ไม่น้อยกว่า ๒๒๕.๐๐ ตารางเมตร	๐	๐	๐	๑๒๕,๓๐๐	๐	ร้อยละ ระยะทางของ ถนนที่ได้ มาตรฐาน	ประชาชนสามารถสัญจร ไปมาได้อย่างปลอดภัย ลดการเกิดอุบัติเหตุและ ลดระยะเวลาในการเดินทาง	กองช่าง
๔๓	โครงการปรับปรุงอาคาร อเนกประสงค์บ้าน ห้วยน้ำจาง ๖	เพื่อปรับปรุงอาคาร ให้เป็นมาตรฐาน และปลอดภัย ใน การทำกิจกรรม ของหมู่บ้าน	ปรับปรุงอาคารอเนกประสงค์บ้านห้วยน้ำจาง บ้านห้วยน้ำจาง หมู่ที่ ๖	๐	๐	๐	๔๑๗,๒๐๐	๐	จำนวนร้อยละ ของ อาคารที่ เป็นมาตรฐาน และปลอดภัย เพิ่มขึ้น	มีสถานที่ใช้ทำ กิจกรรมภายใน หมู่บ้าน	กองช่าง
๔๔	ก่อสร้างถนน คสล. สายทางบ้านป่าเกี๊ยนอก บ้านเกี๊ยนใน หมู่ที่ ๘ (ชม.ถ ๑๒๘ - ๑๑)	เพื่อความสะดวก ในการสัญจร ไปมาในการใช้ ยานพาหนะ	ถนน คสล. บริเวณบ้านสุรชัย แซ่งลี่ -สวนนายหมื่น ยังชีพสุจริต ขนาด กว้าง ๔.๐๐ เมตร ยาว ๒๑๘.๐๐ เมตร หนา ๐.๑๕ เมตร หรือมีพื้นที่ไม่น้อยกว่า ๘๗๒.๐๐ ตารางเมตร	๐	๐	๐	๔๙๙,๘๐๐	๐	ร้อยละ ระยะทางของ ถนนที่ได้ มาตรฐาน	ประชาชนสามารถสัญจร ไปมาได้อย่างปลอดภัย ลดการเกิดอุบัติเหตุและ ลดระยะเวลาในการเดินทาง	กองช่าง
๔๕	ก่อสร้างศาลาอเนกประสงค์ บ้านเด่นฮ่อม หมู่ที่ ๙	เพื่อสร้างอาคาร ที่เป็นมาตรฐาน และปลอดภัย ใน การทำกิจกรรม ของหมู่บ้าน	ก่อสร้างศาลาอเนกประสงค์ บริเวณป่าช้า บ้านเด่นฮ่อม หมู่ที่ ๙ ขนาด กว้าง ๕.๐๐ เมตร ยาว ๑๖.๐๐ เมตร สูง ๓.๗๐ เมตร หรือมีพื้นที่ ไม่น้อยกว่า ๘๐.๐๐ ตารางเมตร	๐	๐	๐	๒๖๖,๐๐๐	๐	จำนวนร้อยละ ของ อาคารที่ เป็นมาตรฐาน และปลอดภัย เพิ่มขึ้น	มีสถานที่ใช้ทำ กิจกรรมภายใน หมู่บ้าน	กองช่าง

ยุทธศาสตร์ที่ ๑ การสร้างความมั่นคงอย่างยั่งยืนตามแนวทางเศรษฐกิจพอเพียง

แผนงานอุตสาหกรรมและการโยธา

ที่	กิจกรรม/โครงการ	วัตถุประสงค์	เป้าหมาย (ผลผลิตของโครงการ)	งบประมาณและที่ผ่านมา					ตัวชี้วัด (KPI)	ผลที่คาดว่าจะได้รับ	หน่วยงาน ที่ รับผิดชอบ
				๒๕๖๖ (บาท)	๒๕๖๗ (บาท)	๒๕๖๘ (บาท)	๒๕๖๙ (บาท)	๒๕๗๐ (บาท)			
๔๖	ก่อสร้างถนน คสล. สาย ทางบ้านแม่ยางห้า – บ้านเด่นฮ่อม – บ้านห้วย เต่า หมู่ที่ ๙ (ชม.ถ. ๑๒๘-๑๕)	เพื่อความสะดวก ในการสัญจร ไปมาในการใช้ ยานพาหนะ	ถนน คสล. ช่วงที่ ๑ บริเวณบ้านนายปุเอ โสควาหุ - บ้านนายสิริชัย เปอะโพ ขนาดกว้าง ๔.๐๐ เมตร ยาว ๔๐.๐๐ เมตร หนา ๐.๑๕ เมตร หรือมีพื้นที่ไม่น้อยกว่า ๑๖๐.๐๐ ตารางเมตร ช่วงที่ ๒ บริเวณบริเวณนายวิรัตน์ ยลฐานประสงค์- บ้านนายสุดี คชาพรอุดมกุล ขนาด กว้าง ๔.๐๐ เมตร ยาว ๔๐.๐๐ เมตร หนา ๐.๑๕ เมตร หรือมีพื้นที่ไม่น้อยกว่า ๑๖๐.๐๐ ตารางเมตร	๐	๐	๐	๒๖๖,๐๐๐	๐	ร้อยละ ระยะทางของ ถนนที่ได้ มาตรฐาน	ประชาชนสามารถสัญจร ไปมาได้อย่างปลอดภัย ลดการเกิดอุบัติเหตุและ ลดระยะเวลาในการเดินทาง	กองช่าง
๔๗	ก่อสร้างถนน คสล. สาย ทางบ้านหนองศรีชูใน หมู่ที่ ๑๐ (ชม.ถ ๑๒๘ – ๐๕)	เพื่อความสะดวก ในการสัญจร ไปมาในการใช้ ยานพาหนะ	ถนน คสล. บริเวณบ้านนายคำ หนูดี้ – สำนักสงฆ์ หนองศรีชูใน ขนาด กว้าง ๓.๐๐ เมตร ยาว ๒๕๐.๐๐ เมตร หนา ๐.๑๕ เมตร หรือมีพื้นที่ ไม่น้อยกว่า ๗๕๐ ตารางเมตร	๐	๐	๐	๔๑๘,๒๐๐	๐	ร้อยละ ระยะทางของ ถนนที่ได้ มาตรฐาน	ประชาชนสามารถสัญจร ไปมาได้อย่างปลอดภัย ลดการเกิดอุบัติเหตุและ ลดระยะเวลาในการเดินทาง	กองช่าง
๔๘	ก่อสร้างถนน คสล. สาย ทางบ้านป่าเกี๊ยะนอก – บ้านบ่อแก้ว – บ้าน ห้วยน้ำจาง หมู่ที่ ๑	เพื่อความสะดวก ในการสัญจร ไปมาในการใช้ ยานพาหนะ	ถนน คสล. บริเวณบ้านนายทุเล เปอลอย – ที่นายนายสุรศักดิ์ หย่อมบ้านห้วยมะนะ ขนาด กว้าง ๓.๐๐ เมตร ยาว ๒๕๐ เมตร หนา ๐.๑๕ เมตร หรือมีพื้นที่ไม่น้อยกว่า ๕๖๔.๐๐ ตารางเมตร	๐	๐	๐	๐	๔๑๒,๒๐๐	ร้อยละ ระยะทางของ ถนนที่ได้ มาตรฐาน	ประชาชนสามารถสัญจร ไปมาได้อย่างปลอดภัย ลดการเกิดอุบัติเหตุและ ลดระยะเวลาในการเดินทาง	กองช่าง

ยุทธศาสตร์ที่ ๑ การสร้างความมั่นคงอย่างยั่งยืนตามแนวทางเศรษฐกิจพอเพียง

แผนงานอุตสาหกรรมและการโยธา

ที่	กิจกรรม/โครงการ	วัตถุประสงค์	เป้าหมาย (ผลผลิตของโครงการ)	งบประมาณและที่ผ่านมา					ตัวชี้วัด (KPI)	ผลที่คาดว่าจะได้รับ	หน่วยงาน ที่ รับผิดชอบ
				๒๕๖๖ (บาท)	๒๕๖๗ (บาท)	๒๕๖๘ (บาท)	๒๕๖๙ (บาท)	๒๕๗๐ (บาท)			
๔๙	ก่อสร้างถนน คสล. สาย ทางบ้านแม่โต – บ้านแม่โต – บ้านขุนโตใน หมู่ที่ ๒ (ขม.ถ.๑๒๘-๐๑)	เพื่อความสะดวก ในการสัญจร ไปมาในการใช้ ยานพาหนะ	ถนน คสล. บริเวณบ้านนายรุ่งกันซูลี – สวนนายคริมุ ห่อมบ้านแม่โตใน ขนาด กว้าง ๔.๐๐ เมตร ยาว ๒๑๘.๐๐ เมตร หนา ๐.๑๕ เมตร หรือมีพื้นที่ ไม่น้อยกว่า ๘๗๒.๐๐ ตารางเมตร	๐	๐	๐	๐	๔๙๙,๘๐๐	ร้อยละ ระยะทางของ ถนนที่ได้ มาตรฐาน	ประชาชนสามารถสัญจร ไปมาได้อย่างปลอดภัย ลดการเกิดอุบัติเหตุและ ลดระยะเวลาในการเดินทาง	กองช่าง
๕๐	ก่อสร้างถนน คสล. สาย ทางบ้านหนองศรีชุมใน- บ้านบ่อแก้ว(เกาะทราย) หมู่ที่ ๕ (ขม.ถ ๑๒๘-๐๗)	เพื่อความสะดวก ในการสัญจร ไปมาในการใช้ ยานพาหนะ	ถนน คสล. บริเวณไร่่ม่อนปู่-สวนนายจะแดง ห่อมบ้านเกาะทราย ขนาดกว้าง ๑.๐๐ เมตร จำนวน ๒ ช่องจราจร ยาว ๔๐๐.๐๐ เมตร หนา ๐.๑๕ เมตร หรือมีพื้นที่ไม่น้อยกว่า ๘๐๐.๐๐ ตารางเมตร	๐	๐	๐	๐	๔๙๑,๑๐๐	ร้อยละ ระยะทางของ ถนนที่ได้ มาตรฐาน	ประชาชนสามารถสัญจร ไปมาได้อย่างปลอดภัย ลดการเกิดอุบัติเหตุและ ลดระยะเวลาในการเดินทาง	กองช่าง
๕๑	โครงการต่อเติมอาคาร เรียนศูนย์พัฒนาเด็กเล็ก บ้านห้วยน้ำจาง หมู่ที่ ๖	เพื่อปรับปรุงอาคาร ให้เป็นมาตรฐาน และปลอดภัย ใน การทำกิจกรรม ของหมู่บ้าน	ต่อเติมอาคารเรียนศูนย์พัฒนาเด็กเล็กบ้าน ห้วยน้ำจาง กว้าง ๕.๐๐ เมตร ยาว ๑๖.๐๐ เมตร สูง ๒.๗๐ เมตร หรือมีพื้นที่ไม่น้อยกว่า ๘๐.๐๐ ตารางเมตร	๐	๐	๐	๐	๔๐๘,๒๐๐	จำนวนร้อยละ ของ อาคารที่ เป็นมาตรฐาน และปลอดภัย เพิ่มขึ้น	มีสถานที่ใช้ทำ กิจกรรมภายใน หมู่บ้าน	กองช่าง
๕๒	ก่อสร้างถนน คสล. สาย ทางบ้านห้วยเต่า – บ้านยังเมิน หมู่ที่ ๗ (ขม.ถ๑๒๘-๑๗)	เพื่อความสะดวก ในการสัญจร ไปมาในการใช้ ยานพาหนะ	ถนน คสล. บริเวณสถานีอนามัยชุมชนบ้านห้วยเต่า- ป่าช้าบ้านห้วยเต่าบ้านห้วยเต่า ขนาดกว้าง ๓.๐๐ เมตร ยาว ๑๕๐.๐๐ เมตร หรือมีพื้นที่ไม่ น้อยกว่า ๕๕๐.๐๐ ตารางเมตร	๐	๐	๐	๐	๒๔๗,๕๐๐	ร้อยละ ระยะทางของ ถนนที่ได้ มาตรฐาน	ประชาชนสามารถสัญจร ไปมาได้อย่างปลอดภัย ลดการเกิดอุบัติเหตุและ ลดระยะเวลาในการเดินทาง	กองช่าง

ยุทธศาสตร์ที่ ๑ การสร้างความมั่นคงอย่างยั่งยืนตามแนวทางเศรษฐกิจพอเพียง
แผนงานอุตสาหกรรมและการโยธา

แบบ ผ.๐๒

ที่	กิจกรรม/โครงการ	วัตถุประสงค์	เป้าหมาย (ผลผลิตของโครงการ)	งบประมาณและที่ผ่านมา					ตัวชี้วัด (KPI)	ผลที่คาดว่าจะได้รับ	หน่วยงาน ที่ รับผิดชอบ
				๒๕๖๖ (บาท)	๒๕๖๗ (บาท)	๒๕๖๘ (บาท)	๒๕๖๙ (บาท)	๒๕๗๐ (บาท)			
๕๓	ก่อสร้างถนน คสล. สาย ทางบ้านห้วยเต่า – บ้าน ยังเมิน บ้านห้วยเต่า หมู่ที่ ๗ (ชม.ถ๑๒๘-๑๗)	เพื่อความสะดวก ในการสัญจร ไปมาในการใช้ ยานพาหนะ	ถนน คสล. บริเวณบ้านนางสุกัญญา อภิรมย์ ประเสริฐ- บ้านนายรุ่งเรือง อภิรมย์ประเสริฐ ขนาดกว้าง ๓.๐๐ เมตร ยาว ๗๒.๐๐ เมตร หรือ มีพื้นที่ไม่น้อยกว่า ๒๑๖.๐๐ ตารางเมตร	๐	๐	๐	๐	๑๑๘,๕๐๐	ร้อยละ ระยะทางของ ถนนที่ได้ มาตรฐาน	ประชาชนสามารถสัญจร ไปมาได้อย่างปลอดภัย ลดการเกิดอุบัติเหตุและ ลดระยะเวลาในการเดินทาง	กองช่าง
๕๔	ก่อสร้างถนน คสล. สาย ทางบ้านป่าเกี๊ยะนอก – บ้านเกี๊ยะใน หมู่ที่ ๘ (ชม.ถ ๑๒๘ – ๑๑)	เพื่อความสะดวก ในการสัญจร ไปมาในการใช้ ยานพาหนะ	ถนน คสล. บริเวณสวนนายหมื่น ยังชีพสุจริต – สนามกีฬาป่าเกี๊ยะในบ้านป่าเกี๊ยะใน ขนาด กว้าง ๔.๐๐ เมตร ยาว ๒๑๘.๐๐ เมตร หนา ๐.๑๕ เมตร หรือมีพื้นที่ไม่น้อยกว่า ๘๗๒.๐๐ ตารางเมตร	๐	๐	๐	๐	๔๙๙,๘๐๐	ร้อยละ ระยะทางของ ถนนที่ได้ มาตรฐาน	ประชาชนสามารถสัญจร ไปมาได้อย่างปลอดภัย ลดการเกิดอุบัติเหตุและ ลดระยะเวลาในการเดินทาง	กองช่าง
๕๕	ก่อสร้างถนน คสล. สาย ทางบ้านแม่ยางห้า -บ้าน เด่นฮ่อม-บ้านห้วยเต่า หมู่ที่ ๙ (ชม.ถ๑๒๘-๑๖)	เพื่อความสะดวก ในการสัญจร ไปมาในการใช้ ยานพาหนะ	ถนน คสล. บริเวณทางเข้าป่าช้าบ้านเด่นฮ่อม ขนาดกว้าง ๓.๐๐ เมตร ยาว ๑๕๕.๐๐ เมตร หนา ๐.๑๕ เมตร หรือมีพื้นที่ไม่น้อยกว่า ๔๖๕.๐๐ ตารางเมตร	๐	๐	๐	๐	๒๕๕,๕๐๐	ร้อยละ ระยะทางของ ถนนที่ได้ มาตรฐาน	ประชาชนสามารถสัญจร ไปมาได้อย่างปลอดภัย ลดการเกิดอุบัติเหตุและ ลดระยะเวลาในการเดินทาง	กองช่าง

ยุทธศาสตร์ที่ ๑ การสร้างความมั่นคงอย่างยั่งยืนตามแนวทางเศรษฐกิจพอเพียง

แผนงานการเกษตร

ที่	กิจกรรม/โครงการ	วัตถุประสงค์	เป้าหมาย (ผลผลิตของโครงการ)	งบประมาณและที่ผ่านมา					ตัวชี้วัด (KPI)	ผลที่คาดว่าจะได้รับ	หน่วยงานที่ รับผิดชอบ
				๒๕๖๖ (บาท)	๒๕๖๗ (บาท)	๒๕๖๘ (บาท)	๒๕๖๙ (บาท)	๒๕๗๐ (บาท)			
๑	โครงการส่งเสริมการเรียนรู้ การขยายพันธุ์และการดูแล รักษาสตอร์เบอร์สายพันธุ์ใหม่	เพื่อส่งเสริมให้เกษตรกร ได้ใช้สตอร์เบอร์สายพันธุ์ใหม่ มาเพาะปลูกเพื่อลดปัญหา โรคและเพิ่มผลผลิตได้	จัดอบรมให้ความรู้ ส่งเสริม การขยายพันธุ์และดูแล รักษาสตอร์เบอร์สายพันธุ์ใหม่ ปีละ ๑ ครั้ง	๗๐,๐๐๐	๗๐,๐๐๐	๗๐,๐๐๐	๗๐,๐๐๐	๗๐,๐๐๐	ร้อยละ ๗๐ ของผู้เข้า รับการอบรมนำความรู้ ที่ได้รับไปใช้ประโยชน์	ผู้เข้ารับการอบรมสามารถ นำความรู้ไปประยุกต์ใช้ ในการทำการเกษตรได้	สำนักปลัด
๒	โครงการส่งเสริมและพัฒนา สตอร์เบอร์ตามโครงการพัฒนา ตามพระราชดำริสมเด็จพระ เทพรัตนราชสุดาฯ สยามบรมราชกุมารี ต.บ่อแก้ว อ.สะเมิง จ.เชียงใหม่	เพื่อสนองพระราชดำริ สมเด็จพระเทพรัตนราชสุดาฯ ในการแก้ไขปัญหาโรคใน สตอร์เบอร์	๑. จัดหาวัสดุอุปกรณ์ในการทำ กล้าสตอร์เบอร์ให้ปลอดเชื้อ โดยการเพาะเลี้ยงเนื้อเยื่อ ๒. ให้ความรู้กลุ่มผู้ปลูกสตอร์เบอร์ ทั้งตำบล	๕๐๐,๐๐๐	๕๐๐,๐๐๐	๐	๐	๐	สามารถผลิตกล้าสตอร์ เบอร์ปลอดเชื้อนำมา ส่งเสริมให้เกษตรกรปลูกได้	ผู้เข้ารับการอบรมสามารถ นำความรู้ไปประยุกต์ใช้ ในการประกอบอาชีพได้	สำนักปลัด
๓	โครงการสนับสนุนศูนย์บริการ และการถ่ายทอดเทคโนโลยี ทางการเกษตรประจำตำบล และเรียนรู้เศรษฐกิจพอเพียง	เพื่อใช้เป็นแหล่งข้อมูลใน การถ่ายทอดความรู้ด้าน การเกษตร	ส่งเสริมความรู้ด้านการเกษตร ทั้งตำบล จำนวน ๑๐๐ คน	๒๐,๐๐๐	๒๐,๐๐๐	๒๐,๐๐๐	๒๐,๐๐๐	๒๐,๐๐๐	ร้อยละ ๗๐ ของผู้เข้า รับการอบรมนำความรู้ ที่ได้รับไปใช้ประโยชน์	ผู้เข้ารับการอบรมสามารถ นำความรู้ไปประยุกต์ใช้ ในการทำการเกษตรได้	สำนักปลัด
๔	โครงการป้องกันและควบคุม โรคพิษสุนัขบ้าตำบลบ่อแก้ว	เพื่อดำเนินการป้องกันและ ควบคุมโรคพิษสุนัขบ้า ใน ตำบลบ่อแก้ว	จัดโครงการอบรมให้ความรู้เรื่อง การป้องกันและควบคุมโรคพิษ สุนัขบ้า ปีละ ๑ ครั้ง	๒๐,๐๐๐	๒๐,๐๐๐	๒๐,๐๐๐	๒๐,๐๐๐	๒๐,๐๐๐	ร้อยละ ๗๐ ของผู้เข้า รับการอบรมนำความรู้ ที่ได้รับไปใช้ประโยชน์	ผู้เข้ารับการอบรมสามารถ นำความรู้ไปประยุกต์ใช้ ในการเกษตรได้	สำนักปลัด

ยุทธศาสตร์ที่ ๑ การสร้างความมั่นคงอย่างยั่งยืนตามแนวทางเศรษฐกิจพอเพิ

แผนงานการเกษตร

ที่	กิจกรรม/โครงการ	วัตถุประสงค์	เป้าหมาย (ผลผลิตของโครงการ)	งบประมาณและที่ผ่านมา					ตัวชี้วัด (KPI)	ผลที่คาดว่าจะได้รับ	หน่วยงานที่ รับผิดชอบ
				๒๕๖๖ (บาท)	๒๕๖๗ (บาท)	๒๕๖๘ (บาท)	๒๕๖๙ (บาท)	๒๕๗๐ (บาท)			
๕	โครงการส่งเสริมการประกอบอาชีพด้านการเกษตร	เพื่อพัฒนาอาชีพและเพิ่มพูนทักษะให้ผู้ประกอบอาชีพ	ส่งเสริม สนับสนุนการประกอบอาชีพด้านงานช่าง,หัตถกรรม, อาหาร,งานบริการ,งานเกษตร และเลี้ยงสัตว์ ปีละ ๒ - ๔ ครั้ง	๙๒,๐๐๐	๙๒,๐๐๐	๙๒,๐๐๐	๙๒,๐๐๐	๙๒,๐๐๐	ร้อยละ ๗๐ ของผู้เข้ารับการอบรมนำความรู้ที่ได้รับไปใช้ประโยชน์	ผู้เข้ารับการอบรมสามารถนำความรู้ไปประยุกต์ใช้ในการประกอบอาชีพได้	สำนักปลัด
๖	ก่อสร้างโรงเพาะเลี้ยงเนื้อเยื่อสตอเบอรี่ของ อบต.บ่อแก้ว	เพื่อสร้างอาคารที่เป็นมาตรฐานและปลอดภัย ในการทำงานกิจกรรมของ อบต.	โรงเพาะเลี้ยงเนื้อเยื่อ ขนาดกว้าง ๖ เมตร ยาว ๒๔ เมตร สูง ๒.๕ เมตร จำนวน ๒ หลัง	๐	๐	๑๕๕,๐๐๐	๐	๐	จำนวนร้อยละของ อาคารที่เป็นมาตรฐานและปลอดภัยเพิ่มขึ้น	มีสถานที่ใช้ทำกิจกรรมในการเพาะเลี้ยงเนื้อเยื่อของ อบต.บ่อแก้ว	กองช่าง

แผนงานสร้างความเข้มแข็งของชุมชน

ที่	กิจกรรม/โครงการ	วัตถุประสงค์	เป้าหมาย (ผลผลิตของโครงการ)	งบประมาณและที่ผ่านมา					ตัวชี้วัด (KPI)	ผลที่คาดว่าจะได้รับ	หน่วยงาน ที่รับผิดชอบ
				๒๕๖๖ (บาท)	๒๕๖๗ (บาท)	๒๕๖๘ (บาท)	๒๕๖๙ (บาท)	๒๕๗๐ (บาท)			
๑	โครงการพัฒนาอาชีพให้แก่ประชาชน	เพื่อพัฒนาอาชีพและเพิ่มพูนทักษะในการประกอบอาชีพส่งเสริมการเพิ่มรายได้ลดรายจ่ายในครัวเรือน	อบรมให้ความรู้ ตัวแทนกลุ่มอาชีพต่างๆ ในตำบลบ่อแก้ว จำนวน ๑๐ หมู่บ้าน	๔๐,๐๐๐	๔๐,๐๐๐	๔๐,๐๐๐	๔๐,๐๐๐	๔๐,๐๐๐	ร้อยละ ๗๐ ของผู้เข้ารับการอบรมนำความรู้ที่ได้รับไปใช้ประโยชน์	ผู้เข้ารับการอบรมสามารถนำความรู้ไปประยุกต์ใช้ในการประกอบอาชีพได้	กองสวัสดิการสังคม

แผนงานสร้างความเข้มแข็งของชุมชน

ที่	กิจกรรม/โครงการ	วัตถุประสงค์	เป้าหมาย (ผลผลิตของโครงการ)	งบประมาณและที่ผ่านมา					ตัวชี้วัด (KPI)	ผลที่คาดว่าจะได้รับ	หน่วยงานที่ รับผิดชอบ
				๒๕๖๖ (บาท)	๒๕๖๗ (บาท)	๒๕๖๘ (บาท)	๒๕๖๙ (บาท)	๒๕๗๐ (บาท)			
๒	โครงการเผยแพร่ผลิตภัณฑ์และสินค้า OTOP ในงานสตรอบอรี่และของดีอำเภอสะเมิง	เพื่อเผยแพร่และนำเสนอสินค้า OTOP ของตำบลให้เป็นที่รู้จักกันอย่างทั่วถึง	จัดผลิตภัณฑ์ วัฒนธรรมและสินค้า OTOP ไปเผยแพร่ในงานสตรอบอรี่และของดีอำเภอสะเมิง	๑๒๐,๐๐๐	๑๒๐,๐๐๐	๑๒๐,๐๐๐	๑๒๐,๐๐๐	๑๒๐,๐๐๐	ร้อยละ ๕๐ ของประชาชน มีความพึงพอใจต่อ การจัดเผยแพร่ผลิตภัณฑ์	สร้างรายได้เพิ่มขึ้นให้กับประชาชนในพื้นที่	กองสวัสดิการสังคม
๓	โครงการเผยแพร่ผลิตภัณฑ์และสินค้า OTOP ในงานสตรอบอรี่และของดีอำเภอสะเมิง	เพื่อเผยแพร่และนำเสนอสินค้า OTOP ของตำบลให้เป็นที่รู้จักกันอย่างทั่วถึง	๑.อุดหนุน สนง.ปกครองอำเภอจัดโครงการเผยแพร่ผลิตภัณฑ์ วัฒนธรรมและสินค้า OTOP ไปเผยแพร่ในงานสตรอบอรี่และของดีอำเภอสะเมิง ๒.จัดผลิตภัณฑ์ วัฒนธรรมและสินค้า OTOP ไปเผยแพร่ในงานสตรอบอรี่และของดีอำเภอสะเมิง	๕๐,๐๐๐	๕๐,๐๐๐	๕๐,๐๐๐	๕๐,๐๐๐	๕๐,๐๐๐	ร้อยละ ๕๐ ของประชาชน มีความพึงพอใจต่อการจัดเผยแพร่ผลิตภัณฑ์	สร้างรายได้เพิ่มขึ้นให้กับประชาชนในพื้นที่	สำนักปลัดปกครองอำเภอสะเมิง
๔	โครงการเผยแพร่ผลิตภัณฑ์และ OTOP ในงานฤดูหนาวและกาชาดจังหวัดเชียงใหม่	เพื่อเผยแพร่และนำเสนอสินค้า OTOP ของตำบลให้เป็นที่รู้จักกันอย่างทั่วถึง	๑.อุดหนุน สนง.พัฒนาชุมชนจังหวัดในการจัดผลิตภัณฑ์ OTOP ตำบลบ่อแก้วไปเผยแพร่ในงานฤดูหนาวและกาชาดจังหวัดเชียงใหม่	๔,๐๐๐	๔,๐๐๐	๔,๐๐๐	๔,๐๐๐	๔,๐๐๐	ร้อยละ ๕๐ ของประชาชน มีความพึงพอใจต่อการจัดเผยแพร่ผลิตภัณฑ์	สร้างรายได้เพิ่มขึ้นให้กับประชาชน	สำนักปลัดปกครองอำเภอสะเมิง
๕	โครงการเผยแพร่ผลิตภัณฑ์ OTOP และประเพณีวัฒนธรรมในงานไม้ดอกไม้ประดับจังหวัดเชียงใหม่	เพื่อเผยแพร่และนำเสนอสินค้า OTOP ของตำบลให้เป็นที่รู้จักกันอย่างทั่วถึง	๑.อุดหนุน สนง.ปกครองอำเภอจัดผลิตภัณฑ์ วัฒนธรรมและสินค้า OTOP ไปเผยแพร่ในงานไม้ดอกไม้ประดับ	๘,๐๐๐	๘,๐๐๐	๘,๐๐๐	๘,๐๐๐	๘,๐๐๐	ร้อยละ ๕๐ ของประชาชน มีความพึงพอใจต่อการจัดเผยแพร่ผลิตภัณฑ์	สร้างรายได้เพิ่มขึ้นให้กับประชาชน	สำนักปลัดปกครองอำเภอสะเมิง

รายละเอียดโครงการพัฒนา

แบบ ผ.๐๒

แผนพัฒนาท้องถิ่น (พ.ศ. ๒๕๖๖ - ๒๕๗๐)

ของ องค์การบริหารส่วนตำบลบ่อแก้ว อำเภอสะเมิง จังหวัดเชียงใหม่

ก.ยุทธศาสตร์จังหวัดที่ ๒ การสร้างสังคมแห่งวัฒนธรรม และคุณธรรม ช่วยยกระดับคุณภาพการศึกษาเพื่อการเรียนรู้ตลอดชีวิต พัฒนาศักยภาพคนให้พร้อมรับการเปลี่ยนแปลง และลดความเหลื่อมล้ำทางสังคม

ข.ยุทธศาสตร์การพัฒนาขององค์การปกครองส่วนท้องถิ่นในเขตจังหวัดเชียงใหม่ ยุทธศาสตร์ที่ ๕ การพัฒนาคุณภาพชีวิตของประชาชน

ยุทธศาสตร์ที่ ๒ การสร้างสังคมอยู่เย็นเป็นสุข

แผนงานสังคมสงเคราะห์

ที่	กิจกรรม/โครงการ	วัตถุประสงค์	เป้าหมาย (ผลผลิตของโครงการ)	งบประมาณและที่ผ่านมา					ตัวชี้วัด (KPI)	ผลที่คาดว่าจะได้รับ	หน่วยงาน ที่รับผิดชอบ
				๒๕๖๖ (บาท)	๒๕๖๗ (บาท)	๒๕๖๘ (บาท)	๒๕๖๙ (บาท)	๒๕๗๐ (บาท)			
๑	โครงการเปิดพื้นที่ทางสังคมให้กับผู้สูงอายุ,แกนนำผู้สูงอายุ	เพื่อส่งเสริมสุขภาพกายและใจให้กับผู้สูงอายุและให้ความรู้เพิ่มพูนทักษะให้กับผู้สูงอายุโดยจัดกิจกรรม/โครงการ ปีละ ๒-๔ โครงการ	๑.จัดอบรมให้ความรู้อาชีพเสริมแก่ผู้สูงอายุ,แกนนำผู้สูงอายุ ๒.จัดอบรมให้ความรู้เกี่ยวกับโรคร้ายต่างๆแก่ผู้สูงอายุ,แกนนำผู้สูงอายุ ๓.จัดกิจกรรมส่งเสริมสุขภาพให้กับผู้สูงอายุ,แกนนำผู้สูงอายุ	๖๐,๐๐๐	๖๐,๐๐๐	๖๐,๐๐๐	๖๐,๐๐๐	๖๐,๐๐๐	ร้อยละ ๗๐ ของผู้เข้ารับการอบรมสามารถนำความรู้ที่ได้รับ ไปปรับใช้ในชีวิตได้	ทำให้ผู้สูงอายุมีสุขภาพกายและใจเพิ่มมากขึ้น	กองสวัสดิการสังคม
๒	โครงการส่งเสริมฟื้นฟู,เพิ่มศักยภาพผู้พิการ,แกนนำผู้พิการ	เพื่อให้ผู้พิการมีสุขภาพที่ดี	๑.จัดกิจกรรมส่งเสริมฟื้นฟูสมรรถภาพผู้พิการและแกนนำผู้พิการ ๒.จัดอบรมให้ความรู้เพื่อฟื้นฟูสมรรถภาพแก่คนพิการ,ญาติผู้ดูแลหรือจิตอาสา,อสม.ในการดูแลคนพิการ,แกนนำผู้พิการ	๒๐,๐๐๐	๒๐,๐๐๐	๒๐,๐๐๐	๒๐,๐๐๐	๒๐,๐๐๐	ร้อยละ ๗๐ ของผู้เข้ารับการอบรมสามารถนำความรู้ที่ได้รับไปปรับใช้ในชีวิตได้	ผู้พิการสามารถดำรงชีวิตประจำวันได้อย่างมีความสุข	กองสวัสดิการสังคม

ยุทธศาสตร์ที่ ๒ การสร้างสังคมอยู่เย็นเป็นสุข
แผนงานสังคมสงเคราะห์

ที่	กิจกรรม/โครงการ	วัตถุประสงค์	เป้าหมาย (ผลผลิตของโครงการ)	งบประมาณและที่ผ่านมา					ตัวชี้วัด (KPI)	ผลที่คาดว่าจะได้รับ	หน่วยงาน ที่รับผิดชอบ
				๒๕๖๖ (บาท)	๒๕๖๗ (บาท)	๒๕๖๘ (บาท)	๒๕๖๙ (บาท)	๒๕๗๐ (บาท)			
๓	โครงการพัฒนาศักยภาพสตรีตำบลบ่อแก้ว	เพื่อให้ความรู้และเพิ่มพูนทักษะให้กับกลุ่มสตรี	จัดกิจกรรมอบรมให้ความรู้กลุ่มสตรีในด้านสุขภาพ,สังคม เศรษฐกิจและการศึกษา ปีละ ๒ - ๔ ครั้ง	๖๐,๐๐๐	๖๐,๐๐๐	๖๐,๐๐๐	๖๐,๐๐๐	๖๐,๐๐๐	ร้อยละ ๗๐ ของผู้เข้ารับการอบรมสามารถนำความรู้ที่ได้รับไปปรับใช้ในชีวิตได้	ผู้เข้ารับการอบรมสามารถนำความรู้ไปประยุกต์ใช้ในชีวิตประจำวันได้	กองสวัสดิการสังคม
๔	โครงการส่งเสริมสนับสนุนกิจกรรมกลุ่มสตรี	เพื่อสนับสนุนการทำงานและขับเคลื่อนการทำงานของ กลุ่มสตรี	๑.จัดกิจกรรมอบรมให้ความรู้เพื่อสนับสนุนการทำงานและขับเคลื่อนการทำงานของ กลุ่มสตรี ๒.เข้าร่วมงานวันสำคัญเกี่ยวกับกิจกรรมของสตรี	๓๓,๔๐๐	๓๓,๔๐๐	๓๓,๔๐๐	๓๓,๔๐๐	๓๓,๔๐๐	ร้อยละ ๘๐ ของกลุ่มสตรีที่เข้าร่วมโครงการมีความพึงพอใจ	ทำให้การขับเคลื่อนงานของ กลุ่มสตรีมีความเข้มแข็งมากขึ้น	กองสวัสดิการสังคม
๕	โครงการจัดทำสิ่งอำนวยความสะดวกให้แก่คนพิการและผู้สูงอายุ	เพื่อจัดทำสิ่งอำนวยความสะดวกต่างๆให้กับคนพิการและผู้สูงอายุ	๑.จัดทำทางลาด,ห้องน้ำ ป้ายสัญลักษณ์,ที่จอดรถและให้บริการข้อมูลแก่คนพิการและผู้สูงอายุ	๒๐๐,๐๐๐	๒๐๐,๐๐๐	๒๐๐,๐๐๐	๒๐๐,๐๐๐	๒๐๐,๐๐๐	ร้อยละความพึงพอใจของคนพิการและผู้สูงอายุที่มาใช้บริการร้อยละ ๘๐	คนพิการและผู้สูงอายุที่มาติดต่อรับบริการได้รับการอำนวยความสะดวก	กองสวัสดิการสังคม

ยุทธศาสตร์ที่ ๒ การสร้างสังคมอยู่เย็นเป็นสุข

แผนงานสังคมสงเคราะห์

ที่	กิจกรรม/โครงการ	วัตถุประสงค์	เป้าหมาย (ผลผลิตของโครงการ)	งบประมาณและที่ผ่านมา					ตัวชี้วัด (KPI)	ผลที่คาดว่าจะได้รับ	หน่วยงาน ที่รับผิดชอบ
				๒๕๖๖ (บาท)	๒๕๖๗ (บาท)	๒๕๖๘ (บาท)	๒๕๖๙ (บาท)	๒๕๗๐ (บาท)			
๖	โครงการส่งเสริมการจัดทำบัญชีครัวเรือนให้แก่ประชาชนตำบลบ่อแก้ว ตามหลักปรัชญา ของ เศรษฐกิจพอเพียง	๑.เพื่อให้ประชาชนในตำบลบ่อแก้วสามารถวางแผนการใช้จ่ายในครัวเรือนของตนทำให้เกิดเงินออมและสามารถแก้ไขปัญหาหนี้สินในครัวเรือนได้ ๒.เพื่อให้ครัวเรือนในตำบลบ่อแก้วมีความสามารถบริหารจัดการแก้ไขปัญหา ด้านเศรษฐกิจภายในครอบครัวได้อย่างมีประสิทธิภาพ	จำนวนครัวเรือนในตำบลบ่อแก้ว ๑๐ หมู่บ้านไม่น้อยกว่าร้อยละ ๓๐ ของจำนวนครัวเรือนที่มีทั้งหมด คือ ๔๑๖ ครัวเรือน(โดยใช้ข้อมูลครัวเรือนการสำรวจ จปฐ. ทั้งหมด ๑,๓๘๐ ครัวเรือน)	๑๖,๐๐๐	๑๖,๐๐๐	๑๖,๐๐๐	๑๖,๐๐๐	๑๖,๐๐๐	๑.ประชาชนในตำบลบ่อแก้ว สามารถแก้ไข ปัญหาหนี้สินในครัวเรือนได้และมีเงินออมมากขึ้น ๒.ประชาชนในตำบล สามารถบริหารจัดการ แก้ไขปัญหาด้านเศรษฐกิจ ในครอบครัวได้อย่างมีประสิทธิภาพมากขึ้น	๑.ประชาชนตำบลบ่อแก้ว สามารถแก้ไขปัญหาหนี้สินในครัวเรือนได้และมีเงิน ออมในครอบครัว ๒.ประชาชนในตำบลมี ความสามารถบริหารจัดการ แก้ไขปัญหาด้าน เศรษฐกิจภายในครอบครัวได้อย่างมีประสิทธิภาพ	กองสวัสดิการสังคม

ยุทธศาสตร์ที่ ๒ การสร้างสังคมอยู่เย็นเป็นสุข
แผนงานสังคมสงเคราะห์

ที่	กิจกรรม/โครงการ	วัตถุประสงค์	เป้าหมาย (ผลผลิตของโครงการ)	งบประมาณและที่ผ่านมา					ตัวชี้วัด (KPI)	ผลที่คาดว่าจะได้รับ	หน่วยงาน ที่รับผิดชอบ
				๒๕๖๖ (บาท)	๒๕๖๗ (บาท)	๒๕๖๘ (บาท)	๒๕๖๙ (บาท)	๒๕๗๐ (บาท)			
๗	โครงการพัฒนาคุณภาพชีวิตผู้พิการ ผู้ป่วยด้อยโอกาส	เพื่อช่วยเหลือผู้ด้อยโอกาส ได้มีงานทำ มีรายได้เพิ่ม	๑.จัดกิจกรรมอบรมให้ความรู้แก่ผู้ด้อยโอกาส ปีละ ๑-๒ เรื่อง	๕,๐๐๐	๕,๐๐๐	๑๐,๐๐๐	๑๐,๐๐๐	๑๐,๐๐๐	ร้อยละ ๕๐ ของผู้เข้ารับการอบรมสามารถนำความรู้ที่ได้รับไปปรับใช้ในชีวิตได้	ผู้ด้อยโอกาสสามารถทำงานเลี้ยงชีพได้	กองสวัสดิการสังคม
๘	โครงการช่วยเหลือครอบครัวผู้มีรายได้น้อยและผู้ไร้ที่พึ่ง	เพื่อช่วยเหลือและดูแลครอบครัวผู้มีรายได้น้อย ให้ได้รับการดูแลเอาใจใส่จากหน่วยงานของรัฐและเอกชนอย่างใกล้ชิด	๑.ดูแลครอบครัวผู้มีรายได้น้อยในพื้นที่ตำบลบ่อแก้ว ๒.ดำเนินการในพื้นที่หมู่ ๑-๑๐	๖๐,๐๐๐	๖๐,๐๐๐	๖๐,๐๐๐	๖๐,๐๐๐	๖๐,๐๐๐	ร้อยละของครอบครัวผู้มีรายได้น้อยได้รับการดูแลเอาใจใส่เพิ่มขึ้นร้อยละ ๗๕	ครอบครัวของผู้มีรายได้น้อยได้รับการดูแลเอาใจใส่จากภาครัฐและเอกชน	กองสวัสดิการสังคม

แผนงานงบกลาง

ที่	กิจกรรม/โครงการ	วัตถุประสงค์	เป้าหมาย (ผลผลิตของโครงการ)	งบประมาณและที่ผ่านมา					ตัวชี้วัด (KPI)	ผลที่คาดว่าจะได้รับ	หน่วยงาน ที่รับผิดชอบ
				๒๕๖๖ (บาท)	๒๕๖๗ (บาท)	๒๕๖๘ (บาท)	๒๕๖๙ (บาท)	๒๕๗๐ (บาท)			
๑	เบี้ยยังชีพผู้สูงอายุ	เพื่อจ่ายเป็นค่าเบี้ยยังชีพให้กับผู้สูงอายุ.	๑.จ่ายเป็นค่าเบี้ยยังชีพให้กับผู้สูงอายุในพื้นที่ตำบลบ่อแก้ว	๕,๘๕๙,๖๐๐	๕,๘๕๙,๖๐๐	๕,๘๕๙,๖๐๐	๕,๘๕๙,๖๐๐	๕,๘๕๙,๖๐๐	ผู้สูงอายุได้รับเบี้ยยังชีพครบทุกคน	ผู้สูงอายุได้รับสวัสดิการจากภาครัฐ	กองสวัสดิการสังคม
๒	เบี้ยยังชีพผู้พิการ	เพื่อจ่ายเป็นค่าเบี้ยยังชีพให้กับผู้พิการ	๑.จ่ายเป็นค่าเบี้ยยังชีพให้กับผู้พิการในพื้นที่ตำบลบ่อแก้ว	๑,๖๓๒,๐๐๐	๑,๖๓๒,๐๐๐	๑,๖๓๒,๐๐๐	๑,๖๓๒,๐๐๐	๑,๖๓๒,๐๐๐	ผู้พิการได้รับเบี้ยยังชีพครบทุกคน	ผู้พิการได้รับสวัสดิการจากภาครัฐ	กองสวัสดิการสังคม
๓	เบี้ยยังชีพผู้ป่วยติดเตียง	เพื่อจ่ายเป็นค่าเบี้ยยังชีพให้กับผู้ป่วยเอดส์	๑.จ่ายเป็นค่าเบี้ยยังชีพให้กับผู้ป่วยติดเตียงในพื้นที่ตำบลบ่อแก้ว	๑๕๐,๐๐๐	๑๕๐,๐๐๐	๑๕๐,๐๐๐	๑๕๐,๐๐๐	๑๕๐,๐๐๐	ผู้ป่วยติดเตียงได้รับเบี้ยยังชีพครบทุกคน	ผู้ป่วยติดเตียงได้รับสวัสดิการจากภาครัฐ	กองสวัสดิการสังคม
๔	สมทบกองทุนหลักประกันสุขภาพ	เพื่อให้เกิดการพัฒนาด้านสุขภาพของคนในตำบลบ่อแก้ว	๑.จ่ายเป็นค่าสมทบกองทุนหลักประกันสุขภาพของตำบลบ่อแก้ว	๑๕๐,๐๐๐	๑๖๐,๐๐๐	๑๗๐,๐๐๐	๑๘๐,๐๐๐	๑๙๐,๐๐๐	การดำเนินงานของกองทุนหลักประกันสุขภาพของตำบลบ่อแก้วมีประสิทธิภาพ	ประชาชนในตำบลมีความพร้อมด้านการศึกษา สาธารณสุข	กองสวัสดิการสังคม

ยุทธศาสตร์ที่ ๒ การสร้างสังคมอยู่เย็นเป็นสุข
แผนงานการศึกษา

ที่	กิจกรรม/โครงการ	วัตถุประสงค์	เป้าหมาย (ผลผลิตของโครงการ)	งบประมาณและที่ผ่านมา					ตัวชี้วัด (KPI)	ผลที่คาดว่าจะได้รับ	หน่วยงาน ที่รับผิดชอบ
				๒๕๖๖ (บาท)	๒๕๖๗ (บาท)	๒๕๖๘ (บาท)	๒๕๖๙ (บาท)	๒๕๗๐ (บาท)			
๑	โครงการสนับสนุนค่าใช้จ่าย การบริหารสถานศึกษา (ค่าจัดการเรียนการสอน)	เพื่อส่งเสริมให้ศูนย์ ศพด. มีวัสดุการศึกษาใช้อย่างเพียงพอ	สนับสนุนค่าจัดการเรียนการสอน และค่าวัสดุการศึกษาให้กับ ศพด. ทั้ง ๑๑ ศูนย์	๕๑๕,๑๐๐	๕๕๙,๗๐๐	๖๑๕,๖๐๐	๖๗๑,๖๐๐	๗๓๘,๗๐๐	ศูนย์พัฒนาเด็กเล็ก มีวัสดุการศึกษาสนับสนุน การเรียนร้อยละ ๙๐	เด็กได้รับการเรียนอย่าง มีประสิทธิภาพและ เกิดประสิทธิผล	กองการศึกษา ศาสนา และวัฒนธรรม
๒	โครงการต่อเติมอาคารเรียน ศพด.บ้านป่าเกี๋ยใน หมู่ ๘	เพื่อปรับปรุงซ่อมแซม ศูนย์พัฒนาเด็กเล็กและ ศูนย์อบรมเด็กก่อนเกณฑ์ในวัด	๑.ปรับปรุง,ต่อเติม,ซ่อมแซม อาคาร,รั้ว,ประตู,ถังเก็บน้ำ ภายใน ศพด.และ ศตว.	๐	๐	๐	๔๐๐,๐๐๐	๐	ร้อยละที่เพิ่มขึ้นของ ศพด. ที่ได้มาตรฐาน	มี ศพด.ที่ได้ มาตรฐาน	กองการศึกษา ศาสนา และวัฒนธรรม
๓	โครงการต่อเติมอาคารเรียน ศพด.บ้านแม่ชะปูลหวง หมู่ ๓	เพื่อปรับปรุงซ่อมแซม ศูนย์พัฒนาเด็กเล็กและ ศูนย์อบรมเด็กก่อนเกณฑ์ในวัด	๑.ปรับปรุง,ต่อเติม,ซ่อมแซม อาคาร,รั้ว,ประตู,ถังเก็บน้ำ ภายใน ศพด.และ ศตว.	๐	๐	๓๗๐,๐๐๐	๐	๐	ร้อยละที่เพิ่มขึ้นของ ศพด. ที่ได้มาตรฐาน	มี ศพด.ที่ได้ มาตรฐาน	กองการศึกษา ศาสนา และวัฒนธรรม
๔	โครงการต่อเติมหลังคาอาคาร เรียน ศพด.บ้านแม่ชะปูล หมู่ ๓	เพื่อปรับปรุงซ่อมแซม ศูนย์พัฒนาเด็กเล็กและ ศูนย์อบรมเด็กก่อนเกณฑ์ในวัด	๑.ปรับปรุง,ต่อเติม,ซ่อมแซม อาคาร,รั้ว,ประตู,ถังเก็บน้ำ ภายใน ศพด.และ ศตว.	๐	๐	๓๖,๐๐๐	๐	๐	ร้อยละที่เพิ่มขึ้นของ ศพด. ที่ได้มาตรฐาน	มี ศพด.ที่ได้ มาตรฐาน	กองการศึกษา ศาสนา และวัฒนธรรม
๕	โครงการขยายเขตไฟฟ้า พร้อมติดตั้งมิเตอร์ เข้า ศพด. บ้านหนองศรีชูใน หมู่ ๑๐	เพื่อปรับปรุงซ่อมแซม ศูนย์พัฒนาเด็กเล็กและ ศูนย์อบรมเด็กก่อนเกณฑ์ในวัด	๑.ปรับปรุง,ต่อเติม,ซ่อมแซม อาคาร,รั้ว,ประตู,ถังเก็บน้ำ ภายใน ศพด.และ ศตว.	๐	๐	๑๔๐,๐๐๐	๐	๐	ร้อยละที่เพิ่มขึ้นของ ศพด. ที่ได้มาตรฐาน	มี ศพด.ที่ได้ มาตรฐาน	กองการศึกษา ศาสนา และวัฒนธรรม
๖	โครงการจัดหาอาหารเสริม (นม)ให้ ศพด.,ศตว.และ รร. ในพื้นที่รับผิดชอบ	เพื่อส่งเสริมให้เด็กเจริญ เติบโตอย่างสมบูรณ์และ สมวัย	จัดหาอาหารเสริม(นม)ให้กับเด็ก นักเรียน ศพด.,ศตว. และ รร. ในพื้นที่รับผิดชอบ	๒,๘๐๐,๐๐๐	๓,๐๐๐,๐๐๐	๓,๒๐๐,๐๐๐	๓,๔๐๐,๐๐๐	๓,๖๐๐,๐๐๐	จำนวนเด็กที่ได้รับ อาหารเสริม (นม) ร้อยละ ๑๐๐	ทำให้เด็กมีสุขภาพ ร่างกายที่สมบูรณ์ แข็งแรง	กองการศึกษา ศาสนา และวัฒนธรรม
๗	โครงการอบรมเชิงปฏิบัติการ เทคนิคการจัดทำแผนพัฒนา การศึกษาของ สถานศึกษา ศูนย์พัฒนาเด็กเล็ก	เพื่อให้ความรู้เกี่ยวกับเทคนิค การจัดทำแผนพัฒนาการศึกษา ให้กับ ครูและบุคลากรทางการ ศึกษา ของ ศูนย์พัฒนาเด็กเล็ก	จัดให้ความรู้เกี่ยวกับเทคนิคการ จัดทำแผนพัฒนาการศึกษาให้กับ ครูและบุคลากรทางการศึกษา อย่างน้อยปีละ ๑ ครั้ง	๐	๒๐,๐๐๐	๒๐,๐๐๐	๒๐,๐๐๐	๒๐,๐๐๐	ร้อยละ ๘๐ ของผู้เข้า รับการอบรมเข้าใจในการ จัดเรียนการสอนของ ศูนย์พัฒนาเด็กเล็ก	ผู้เข้าการอบรมมีส่วนร่วม ในการพัฒนาศูนย์ พัฒนาเด็กเล็ก	กองการศึกษา ศาสนา และวัฒนธรรม

ยุทธศาสตร์ที่ ๒ การสร้างสังคมอยู่เย็นเป็นสุข
แผนงานการศึกษา

ที่	กิจกรรม/โครงการ	วัตถุประสงค์	เป้าหมาย (ผลผลิตของโครงการ)	งบประมาณและที่ผ่านมา					ตัวชี้วัด (KPI)	ผลที่คาดว่าจะได้รับ	หน่วยงาน ที่รับผิดชอบ
				๒๕๖๖ (บาท)	๒๕๖๗ (บาท)	๒๕๖๘ (บาท)	๒๕๖๖ (บาท)	๒๕๗๐ (บาท)			
๘	โครงการสนับสนุนค่าใช้จ่าย การบริหารสถานศึกษา (ค่าหนังสือเรียน)	เพื่อส่งเสริมให้ศูนย์ ศพด. มีหนังสือเรียนที่เหมาะสมกับวัย อย่างเพียงพอ	สนับสนุนค่าหนังสือเรียนให้กับ เด็กนักเรียนใน ศพด. ทั้ง ๑๑ ศูนย์	๐	๔๑,๐๐๐	๔๕,๐๐๐	๕๐,๐๐๐	๕๕,๐๐๐	ศูนย์พัฒนาเด็กเล็ก ได้รับค่าหนังสือเรียน ร้อยละ ๑๐๐	เด็กได้รับการเรียนอย่าง มีประสิทธิภาพและ เกิดประสิทธิผล	กองการศึกษา ศาสนา และวัฒนธรรม
๙	โครงการสนับสนุนค่าใช้จ่าย การบริหารสถานศึกษา (ค่าอุปกรณ์การเรียน)	เพื่อส่งเสริมให้ศูนย์ ศพด. มีอุปกรณ์การเรียนสำหรับเด็ก ในชั้นเรียนอย่างเพียงพอ	สนับสนุนค่าอุปกรณ์การเรียนให้ กับ ศพด. ทั้ง ๑๑ ศูนย์	๐	๔๑,๐๐๐	๔๕,๐๐๐	๕๐,๐๐๐	๕๕,๐๐๐	ศูนย์พัฒนาเด็กเล็ก ได้รับค่าอุปกรณ์การเรียน ร้อยละ ๑๐๐	เด็กได้รับการเรียนอย่าง มีประสิทธิภาพและ เกิดประสิทธิผล	กองการศึกษา ศาสนา และวัฒนธรรม
๑๐	โครงการสนับสนุนค่าใช้จ่าย การบริหารสถานศึกษา (ค่าเครื่องแบบนักเรียน)	เพื่อเด็กนักเรียนมีเครื่องแบบ อย่างพร้อมเพียงและเป็น ระเบียบ	สนับสนุนค่าเครื่องแบบนักเรียน ให้กับ เด็กนักเรียน ใน ศพด. ทั้ง ๑๑ ศูนย์	๐	๖๒,๐๐๐	๖๘,๐๐๐	๗๕,๐๐๐	๘๒,๐๐๐	เด็กใน ศูนย์พัฒนาเด็กเล็ก ได้รับค่าเครื่องแบบนักเรียน ร้อยละ ๑๐๐	เด็กได้รับการเรียนอย่าง มีประสิทธิภาพและ เกิดประสิทธิผล	กองการศึกษา ศาสนา และวัฒนธรรม
๑๑	โครงการสนับสนุนค่าใช้จ่าย การบริหารสถานศึกษา (ค่ากิจกรรมพัฒนาผู้เรียน)	เพื่อส่งเสริมให้ศูนย์ ศพด. จัดกิจกรรมให้ผู้เรียนได้พัฒนา ตนเอง	สนับสนุนค่ากิจกรรมพัฒนา ผู้เรียนให้กับ ศพด. ทั้ง ๑๑ ศูนย์	๐	๙๕,๐๐๐	๑๐๕,๐๐๐	๑๑๕,๐๐๐	๑๒๕,๐๐๐	ศูนย์พัฒนาเด็กเล็ก จัด กิจกรรมพัฒนาผู้เรียน อย่างน้อยปีละ ๑ ครั้ง	เด็กได้รับการเรียนอย่าง มีประสิทธิภาพและ เกิดประสิทธิผล	กองการศึกษา ศาสนา และวัฒนธรรม
๑๒	โครงการสนับสนุนค่าใช้จ่าย การบริหารสถานศึกษา (อาหารกลางวัน)	เพื่อส่งเสริมให้ ศูนย์ ศพด. มีอาหารกลางวันอย่างเพียงพอ	สนับสนุนค่าอาหารกลางวันให้กับ ศพด. ทั้ง ๑๑ ศูนย์	๑,๕๐๐,๐๐๐	๑,๕๐๐,๐๐๐	๑,๕๐๐,๐๐๐	๑,๕๐๐,๐๐๐	๑,๕๐๐,๐๐๐	ศูนย์พัฒนาเด็กเล็ก ได้รับค่าอาหารกลางวัน ร้อยละ ๑๐๐	เด็กได้รับการเรียนอย่าง มีประสิทธิภาพและ เกิดประสิทธิผล	กองการศึกษา ศาสนา และวัฒนธรรม
๑๓	โครงการอุดหนุนค่าอาหาร กลางวันโรงเรียนในสังกัด ของ สพฐ.	เพื่อส่งเสริมให้เด็กได้รับ สารอาหารที่ครบถ้วน ทั้ง ๕ หมู่	๑.อุดหนุนค่าอาหารกลางวัน ให้กับโรงเรียนในสังกัดของ สพฐ. ในพื้นที่รับผิดชอบ	๕,๘๐๐,๐๐๐	๖,๐๐๐,๐๐๐	๖,๒๐๐,๐๐๐	๖,๔๐๐,๐๐๐	๖,๖๐๐,๐๐๐	จำนวนเด็ก กลุ่มเป้าหมาย ได้รับอาหารกลางวัน ร้อยละ ๑๐๐	เด็กได้รับอาหาร ที่มีคุณค่า ทำให้เด็กเจริญ เติบโตอย่างเต็มที่	กองการศึกษา ศาสนา และวัฒนธรรม
๑๔	โครงการต่อเติมอาคารเรียน ศวด.บ่อแก้ววาราม บ้านบ่อแก้ว หมู่ที่ ๕	เพื่อปรับปรุงซ่อมแซม ศูนย์พัฒนาเด็กเล็กและ ศูนย์อบรมเด็กก่อนเกณฑ์ในวัด	๑.ปรับปรุง,ต่อเติม,ซ่อมแซม อาคาร,รั้ว,ประตู,ถังเก็บน้ำ ภายใน ศพด.และ ศวด.	๓๐๗,๔๐๐	๐	๐	๐	๐	ร้อยละที่เพิ่มขึ้นของ ศพด. ที่ได้มาตรฐาน	มี ศพด.ที่ได้ มาตรฐาน	กองการศึกษา ศาสนา และวัฒนธรรม

ยุทธศาสตร์ที่ ๒ การสร้างสังคมอยู่เย็นเป็นสุข
แผนงานการศึกษา

ที่	กิจกรรม/โครงการ	วัตถุประสงค์	เป้าหมาย (ผลผลิตของโครงการ)	งบประมาณและที่ผ่านมา					ตัวชี้วัด (KPI)	ผลที่คาดว่าจะได้รับ	หน่วยงาน ที่รับผิดชอบ
				๒๕๖๖ (บาท)	๒๕๖๗ (บาท)	๒๕๖๘ (บาท)	๒๕๖๙ (บาท)	๒๕๗๐ (บาท)			
๑๕	โครงการวันเด็กแห่งชาติ	เพื่อส่งเสริมให้เด็กและเยาวชน ได้ตระหนักถึงความสำคัญและ รู้จักบทบาทหน้าที่ของตนเอง	จัดกิจกรรมวันเด็กแห่งชาติ ให้กับเด็กและเยาวชนในเขต พื้นที่ตำบลบ่อแก้ว ปีละ ๑ ครั้ง	๑๐๐,๐๐๐	๑๐๐,๐๐๐	๑๐๐,๐๐๐	๑๐๐,๐๐๐	๑๐๐,๐๐๐	ร้อยละความพึงพอใจของ ประชาชนที่มีต่อการ จัดงาน ร้อยละ ๗๕	เด็กได้แสดงออกในทาง สร้างสรรค์ กล้าคิด กล้าทำ มีส่วนร่วมในการทำกิจกรรม ตามความสามารถและ ความสนใจและได้รับการ ส่งเสริมและพัฒนาอย่าง เหมาะสมตามวัย	กองการศึกษา ศาสนา และวัฒนธรรม

แผนงานการศึกษา วัฒนธรรมและนันทนาการ

ที่	กิจกรรม/โครงการ	วัตถุประสงค์	เป้าหมาย (ผลผลิตของโครงการ)	งบประมาณและที่ผ่านมา					ตัวชี้วัด (KPI)	ผลที่คาดว่าจะได้รับ	หน่วยงาน ที่รับผิดชอบ
				๒๕๖๖ (บาท)	๒๕๖๗ (บาท)	๒๕๖๘ (บาท)	๒๕๖๙ (บาท)	๒๕๗๐ (บาท)			
๑	โครงการปรับปรุงต่อเติม สนามกีฬาองค์การบริหาร ส่วนตำบลบ่อแก้ว หมู่ที่ ๑	เพื่อปรับปรุงสนามกีฬากลาง ของตำบลบ่อแก้วให้ดียิ่งขึ้น	๑.ปรับปรุงระบบไฟฟ้าภายใน สนามกีฬา ๒.ก่อสร้างระบบน้ำและราง ระบายน้ำรอบสนามกีฬา ๓.ก่อสร้างกองอำนวยการ,ที่นั่ง กองเชียร์,รั้วรอบสนามกีฬา ๔.ซ่อมแซมบำรุงรักษา หญ้า,ระบบน้ำ,ระบบไฟฟ้าฯลฯ	๒๐๐,๐๐๐	๒๐๐,๐๐๐	๐	๐	๐	ร้อยละ ๘๐ ของประชาชน มีความพึงพอใจต่อการ ปรับปรุงสนามกีฬา	ทำให้ประชาชนมีพื้นที่ ในการเล่นกีฬา และออกกำลังกาย ที่ดีเพิ่มขึ้น	กองช่าง

ยุทธศาสตร์ที่ ๒ การสร้างสังคมอยู่เย็นเป็นสุข
แผนงานการศาสนา วัฒนธรรมและนันทนาการ

ที่	กิจกรรม/โครงการ	วัตถุประสงค์	เป้าหมาย (ผลผลิตของโครงการ)	งบประมาณและที่ผ่านมา					ตัวชี้วัด (KPI)	ผลที่คาดว่าจะได้รับ	หน่วยงาน ที่รับผิดชอบ
				๒๕๖๖ (บาท)	๒๕๖๗ (บาท)	๒๕๖๘ (บาท)	๒๕๖๙ (บาท)	๒๕๗๐ (บาท)			
๒	โครงการส่งเสริมการเรียนรู้ ภูมิปัญญาท้องถิ่น	เพื่อส่งเสริมและสนับสนุน วัฒนธรรมและภูมิปัญญาท้องถิ่น ให้ลูกหลานได้เรียนรู้	จัดอบรมให้ความรู้ ส่งเสริม ภูมิปัญญาท้องถิ่น ปีละ ๒ เรื่อง	๗๐,๐๐๐	๗๐,๐๐๐	๗๐,๐๐๐	๗๐,๐๐๐	๗๐,๐๐๐	ร้อยละ ๘๐ ของประชาชน มีความพึงพอใจต่อการ จัดการอบรม	สามารถรักษาภูมิปัญญา ที่มีอยู่ให้สืบทอดไปถึง รุ่นหลัง	กองการศึกษา ศาสนา และวัฒนธรรม
๓	โครงการสืบสานประเพณี วันสงกรานต์รดน้ำดำหัว ผู้สูงอายุและผู้เฒ่า	เพื่อสืบสานประเพณีวัฒนธรรม ท้องถิ่น	จัดกิจกรรมรดน้ำดำหัว ผู้สูงอายุและผู้เฒ่า ปีละ ๑ ครั้ง	๑๐,๐๐๐	๑๐,๐๐๐	๑๐,๐๐๐	๑๐,๐๐๐	๑๐,๐๐๐	ร้อยละความพึงพอใจของ ประชาชนที่มีต่อการ จัดงาน ร้อยละ ๙๐	สามารถสืบทอดประเพณี วัฒนธรรมให้ลูกหลาน ได้เรียนรู้	กองการศึกษา ศาสนา และวัฒนธรรม
๕	โครงการส่งเสริมการอ่าน (ที่อ่าน นสพ.ประจำหมู่บ้าน)	เพื่อส่งเสริมให้ประชาชน รักการอ่านและทันต่อ สถานการณ์ข่าวสาร	จัดหาหนังสือพิมพ์ไว้ที่อ่าน นสพ.ประจำหมู่บ้าน จำนวน ๑๐ หมู่บ้าน	๔๕,๐๐๐	๔๕,๐๐๐	๔๕,๐๐๐	๔๕,๐๐๐	๔๕,๐๐๐	จำนวนประชาชนที่เข้า ใช้บริการอ่าน นสพ. ร้อยละ ๘๕	ประชาชนได้รับข้อมูล ข่าวสารเป็นประจำ	กองการศึกษา ศาสนา และวัฒนธรรม
๖	โครงการจัดการแข่งขันกีฬา ประชาชนตำบลบ่อแก้ว	เพื่อส่งเสริมสุขภาพ สร้างความ สามัคคีภายในชุมชน และต่อต้านยาเสพติด	จัดการแข่งขันกีฬาประชาชน ตำบลบ่อแก้ว	๑๘๐,๐๐๐	๑๘๐,๐๐๐	๑๘๐,๐๐๐	๑๘๐,๐๐๐	๑๘๐,๐๐๐	ร้อยละ ๘๐ ของผู้เข้าร่วม โครงการมีความพึงพอใจ ต่อการจัดกิจกรรม	สร้างการมีส่วนร่วมและ สร้างความเข้มแข็ง ให้ชุมชน	กองการศึกษา ศาสนา และวัฒนธรรม
๗	โครงการจัดการแข่งขันกีฬา คริสตมาสสัมพันธ์	เพื่อส่งเสริมสุขภาพ สร้างความ สามัคคีภายในชุมชน และต่อต้านยาเสพติด	จัดการแข่งขันกีฬาคริสตมาส สัมพันธ์	๓๐,๐๐๐	๓๐,๐๐๐	๓๐,๐๐๐	๓๐,๐๐๐	๓๐,๐๐๐	ร้อยละ ๘๐ ของผู้เข้าร่วม โครงการมีความพึงพอใจ ต่อการจัดกิจกรรม	สร้างการมีส่วนร่วมและ สร้างความเข้มแข็ง ให้ชุมชน	กองการศึกษา ศาสนา และวัฒนธรรม
๘	โครงการจัดการแข่งขันกีฬา สะเมิงสัมพันธ์เกมส์	เพื่อส่งเสริมสุขภาพ สร้างความ สามัคคีภายในชุมชน และต่อต้านยาเสพติด	เข้าร่วมการแข่งขันกีฬา สะเมิงสัมพันธ์เกมส์	๒๐,๐๐๐	๒๐,๐๐๐	๒๐,๐๐๐	๒๐,๐๐๐	๒๐,๐๐๐	ร้อยละ ๘๐ ของผู้เข้าร่วม โครงการมีความพึงพอใจ ต่อการจัดกิจกรรม	สร้างการมีส่วนร่วมและ สร้างความเข้มแข็ง ให้ชุมชน	กองการศึกษา ศาสนา และวัฒนธรรม

ยุทธศาสตร์ที่ ๒ การสร้างสังคมอยู่เย็นเป็นสุข
แผนงานการศึกษา วัฒนธรรมและนันทนาการ

ที่	กิจกรรม/โครงการ	วัตถุประสงค์	เป้าหมาย (ผลผลิตของโครงการ)	งบประมาณและที่ผ่านมา					ตัวชี้วัด (KPI)	ผลที่คาดว่าจะได้รับ	หน่วยงาน ที่รับผิดชอบ
				๒๕๖๖ (บาท)	๒๕๖๗ (บาท)	๒๕๖๘ (บาท)	๒๕๖๙ (บาท)	๒๕๗๐ (บาท)			
๙	โครงการจัดการแข่งขันกีฬาฟุตบอลต้านยาเสพติด	เพื่อส่งเสริมสุขภาพ สร้างความสามัคคีภายในชุมชน และต่อต้านยาเสพติด	จัดการแข่งขันกีฬาฟุตบอลต้านยาเสพติด	๑๕,๐๐๐	๑๕,๐๐๐	๑๕,๐๐๐	๑๕,๐๐๐	๑๕,๐๐๐	ร้อยละ ๘๐ ของผู้เข้าร่วมโครงการมีความพึงพอใจต่อการจัดกิจกรรม	สร้างการมีส่วนร่วมและสร้างความเข้มแข็งให้ชุมชน	กองการศึกษา ศาสนา และวัฒนธรรม
๑๐	โครงการส่งนักกีฬาเข้าร่วมการแข่งขันกีฬาต่างๆ	เพื่อเสริมสร้างความเข้มแข็งและสร้างการมีส่วนร่วมในการแข่งขันกีฬาสร้างความปรองดองและส่งเสริมให้ได้ออกกำลังกาย	การส่งนักกีฬาเข้าร่วมการแข่งขันกีฬาต่างๆ	๒๐,๐๐๐	๒๐,๐๐๐	๒๐,๐๐๐	๒๐,๐๐๐	๒๐,๐๐๐	ร้อยละ ๘๐ ของผู้เข้าร่วมโครงการมีความพึงพอใจต่อการจัดกิจกรรม	สร้างการมีส่วนร่วมและสร้างความเข้มแข็งให้ชุมชน	กองการศึกษา ศาสนา และวัฒนธรรม
๑๑	โครงการเรียนรู้ตามเศรษฐกิจพอเพียง	เพื่อส่งเสริมและสนับสนุนให้เยาวชนเรียนรู้ถึงการดำรงชีวิตตามแนวหลักเศรษฐกิจพอเพียง	จัดกิจกรรมศึกษาดูงานเกี่ยวกับการดำรงชีวิตตามหลักเศรษฐกิจพอเพียง ปีละ ๑ ครั้ง	๒๐,๐๐๐	๒๐,๐๐๐	๒๐,๐๐๐	๒๐,๐๐๐	๒๐,๐๐๐	ร้อยละความพึงพอใจของประชาชนที่มีต่อการจัดงาน ร้อยละ ๘๐	เด็กและเยาวชนสามารถนำหลักการดำรงชีวิตตามแนวเศรษฐกิจพอเพียงมาใช้ในชีวิตประจำวันได้	กองการศึกษา ศาสนา และวัฒนธรรม
๑๒	โครงการฝึกอบรมคุณธรรมจริยธรรม	เพื่อส่งเสริมให้เด็กและเยาวชนใช้เวลาว่างให้เกิดประโยชน์	จัดอบรมเข้าค่ายคุณธรรมจริยธรรมให้กับเยาวชน	๗๕,๐๐๐	๗๕,๐๐๐	๗๕,๐๐๐	๗๕,๐๐๐	๗๕,๐๐๐	ร้อยละ ๘๐ ของผู้เข้ารับการอบรมมีความพึงพอใจต่อการจัดกิจกรรม	ผู้เข้ารับการฝึกอบรมสามารถประพฤติตนในทางที่ถูกต้องควรได้	กองการศึกษา ศาสนา และวัฒนธรรม
๑๓	โครงการจัดกิจกรรมส่งเสริมวันคริสต์มาส	เพื่อส่งเสริมให้ประชาชนระลึกถึงความสำคัญทางศาสนา	จัดการกิจกรรมส่งเสริมวันคริสต์มาส	๒๐,๐๐๐	๒๐,๐๐๐	๒๐,๐๐๐	๒๐,๐๐๐	๒๐,๐๐๐	ร้อยละ ๘๐ ของผู้เข้าร่วมโครงการมีความพึงพอใจต่อการจัดกิจกรรม	สร้างจิตสำนึกให้กับประชาชนระลึกถึงวันสำคัญทางศาสนา	กองการศึกษา ศาสนา และวัฒนธรรม

ยุทธศาสตร์ที่ ๒ การสร้างสังคมอยู่เย็นเป็นสุข
แผนงานการศาสนา วัฒนธรรมและนันทนาการ

ที่	กิจกรรม/โครงการ	วัตถุประสงค์	เป้าหมาย (ผลผลิตของโครงการ)	งบประมาณและที่ผ่านมา					ตัวชี้วัด (KPI)	ผลที่คาดว่าจะได้รับ	หน่วยงาน ที่รับผิดชอบ
				๒๕๖๖ (บาท)	๒๕๖๗ (บาท)	๒๕๖๘ (บาท)	๒๕๖๙ (บาท)	๒๕๗๐ (บาท)			
๑๔	โครงการจัดกิจกรรมส่งเสริม ประเพณีวันเข้าพรรษา	เพื่อส่งเสริมให้ประชาชน ระลึกถึงความสำคัญทางศาสนา	จัดการกิจกรรมส่งเสริมประเพณี วันเข้าพรรษา	๒๐,๐๐๐	๒๐,๐๐๐	๒๐,๐๐๐	๒๐,๐๐๐	๒๐,๐๐๐	ร้อยละ ๘๐ ของผู้เข้าร่วม โครงการมีความพึงพอใจ ต่อการจัดกิจกรรม	สร้างจิตสำนึกให้กับ ประชาชนระลึกถึงวัน สำคัญทางศาสนา	กองการศึกษา ศาสนา และวัฒนธรรม
๑๕	โครงการสืบสานประเพณี วันลอยกระทง(อีเป็ง)	เพื่อสืบสานประเพณีวัฒนธรรม วันลอยกระทง	จัดกิจกรรมสืบสานประเพณี วันลอยกระทง ปีละ ๑ ครั้ง	๔๐,๐๐๐	๔๐,๐๐๐	๔๐,๐๐๐	๔๐,๐๐๐	๔๐,๐๐๐	ร้อยละความพึงพอใจของ ประชาชนที่มีต่อการ จัดงาน ร้อยละ ๙๐	สามารถสืบทอดประเพณี วัฒนธรรมให้ลูกหลาน ได้เรียนรู้	กองการศึกษา ศาสนา และวัฒนธรรม
๑๖	โครงการปรับปรุงสนามกีฬา กลางของหมู่บ้านป่าเกี๊ยะใน หมู่ที่ ๘	เพื่อปรับปรุงสนามกีฬากลาง ของหมู่บ้านป่าเกี๊ยะในให้ดียิ่งขึ้น	ปรับปรุงสนามกีฬากลางของ หมู่บ้านป่าเกี๊ยะใน	๐	๐	๐	๐	๒๐๐,๐๐๐	ร้อยละ ๘๐ ของประชาชน มีความพึงพอใจต่อการ ปรับปรุงสนามกีฬา	ทำให้ประชาชนมีพื้นที่ ในการ เล่นกีฬาและออกกำลังกาย ที่ดีเพิ่มขึ้น	กองช่าง

ยุทธศาสตร์ที่ ๒ การสร้างสังคมอยู่เย็นเป็นสุข

แผนงานสาธารณสุข

ที่	กิจกรรม/โครงการ	วัตถุประสงค์	เป้าหมาย (ผลผลิตของโครงการ)	งบประมาณและที่ผ่านมา					ตัวชี้วัด (KPI)	ผลที่คาดว่าจะได้รับ	หน่วยงานที่ รับผิดชอบ
				๒๕๖๖ (บาท)	๒๕๖๗ (บาท)	๒๕๖๘ (บาท)	๒๕๖๙ (บาท)	๒๕๗๐ (บาท)			
๑	โครงการส่งเสริมสุขภาพและป้องกันโรคให้แก่ ประชาชน ตำบลบ่อแก้ว	เพื่ออบรมให้ความรู้ในการส่งเสริมสุขภาพและป้องกันรักษาโรคต่างๆให้ ประชาชน	จัดอบรมให้ความรู้ในการส่งเสริมสุขภาพและป้องกันรักษาโรคต่างๆให้ ประชาชน	๔๐,๐๐๐	๔๐,๐๐๐	๔๐,๐๐๐	๔๐,๐๐๐	๔๐,๐๐๐	ร้อยละ ๘๐ ของผู้เข้าร่วมกิจกรรมมีความพึงพอใจต่อการจัดกิจกรรม	สามารถนำความรู้เกี่ยวกับ การป้องกันรักษาโรค และส่งเสริมสุขภาพแก่ ประชาชนในตำบล	กองสวัสดิการสังคม
๒	โครงการฝึกอบรมให้ความรู้ด้านการแพทย์ฉุกเฉินตำบลบ่อแก้ว	เพื่อสนับสนุนและฟื้นฟูระบบหน่วยการแพทย์ฉุกเฉินของตำบลบ่อแก้ว	จัดกิจกรรม,อบรมให้ความรู้หน่วยการแพทย์ฉุกเฉินของตำบลบ่อแก้ว	๒๐,๐๐๐	๒๐,๐๐๐	๒๐,๐๐๐	๒๐,๐๐๐	๒๐,๐๐๐	ร้อยละ ๘๐ ของผู้เข้าร่วมกิจกรรมมีความพึงพอใจต่อการจัดกิจกรรม	ประชาชนในตำบลบ่อแก้วได้รับการช่วยเหลือจากหน่วยการแพทย์ฉุกเฉิน	กองสวัสดิการสังคม
๓	โครงการสัตว์ปลอดโรค คนปลอดภัยจากโรคพิษสุนัขบ้า	เพื่อสำรวจข้อมูลและขึ้นทะเบียนจำนวนสัตว์ ในการดำเนินการฉีดวัคซีนป้องกัน และควบคุมโรคพิษสุนัขบ้าแก่ประชาชน	๑. สำรวจข้อมูลจำนวนสัตว์และขึ้นทะเบียนสัตว์ ๒. ดำเนินการฉีดวัคซีนป้องกัน และควบคุมโรคพิษสุนัขบ้า	๖๐,๐๐๐	๖๐,๐๐๐	๖๐,๐๐๐	๖๐,๐๐๐	๖๐,๐๐๐	ร้อยละ ๘๐ ของ ผู้รับบริการมีความพึงพอใจที่ได้รับบริการ	ประชาชนได้รับการดูแลส่งเสริมสุขภาพและการป้องกันโรคอย่างทั่วถึง	กองสวัสดิการสังคม
๔	โครงการเฉลิมพระเกียรติ ๕๗ พรรษา มหาวชิราลงกรณ หมู่บ้านปรับเปลี่ยนพฤติกรรม พฤติกรรมลดโรคมะเร็ง โรคความดันโลหิตสูง โรคหัวใจ และหลอดเลือด	๑. เพื่อให้ประชาชนมีความรอบรู้ด้านสุขภาพและมีพฤติกรรมที่ถูกต้องและสามารถดูแลและสามารถดูแลสุขภาพของตนเองและครอบครัวได้ ๒. เพื่อลดการเกิดโรคมะเร็ง โรคความดันโลหิตสูง โรคหัวใจ และหลอดเลือด	อบรมให้ความรู้ แก่ อสม.และประชาชน ในตำบลบ่อแก้ว จำนวน ๑๐ หมู่บ้าน รวมทั้งสิ้น ๕๓๐ คน แบ่งเป็น ๑๐ ครั้ง ครั้งละ ๕๓ คน	๘๒,๐๐๐	๘๒,๐๐๐	๘๒,๐๐๐	๘๒,๐๐๐	๘๒,๐๐๐	ประชาชนในตำบลบ่อแก้วลดการเกิดโรคมะเร็ง โรคความดันโลหิตสูง โรคหัวใจและหลอดเลือด	ประชาชน มีพฤติกรรม ที่ถูกต้อง ทำให้มีสุขภาพที่ดีและลดภาระค่าใช้จ่าย ในการรักษาพยาบาลได้	กองสวัสดิการสังคม

ยุทธศาสตร์ที่ ๒ การสร้างสังคมอยู่เย็นเป็นสุข
แผนงานสาธารณสุข

ที่	กิจกรรม/โครงการ	วัตถุประสงค์	เป้าหมาย (ผลผลิตของโครงการ)	งบประมาณและที่ผ่านมา					ตัวชี้วัด (KPI)	ผลที่คาดว่าจะได้รับ	หน่วยงานที่ รับผิดชอบ
				๒๕๖๖ (บาท)	๒๕๖๗ (บาท)	๒๕๖๘ (บาท)	๒๕๖๙ (บาท)	๒๕๗๐ (บาท)			
๕	โครงการรณรงค์กำจัดปัญหาโรคพยาธิใบไม้ตับและมะเร็งท่อน้ำดี เพื่อรำลึกในพระมหากรุณาธิคุณของพระบาทสมเด็จพระปรมินทรมหาภูมิพลอดุลยเดช พร้อมทั้งถวายเป็นพระราชกุศลแด่สมเด็จพระนางเจ้าฯ พระบรมราชินีนาถ ทรงเจริญพระชนมพรรษา ๘๖ พรรษา	๑.เพื่อให้ประชาชนมีความรู้เกี่ยวกับโรคพยาธิใบไม้ตับและมะเร็งท่อน้ำดีและวิธีป้องกันตนเองและครอบครัวให้ห่างไกลจากโรคพยาธิใบไม้และมะเร็งท่อน้ำดี ๒.เพื่อให้ประชาชนตระหนักถึงความสำคัญในการดูแลสุขภาพให้ห่างไกลจากโรคพยาธิใบไม้ตับและมะเร็งท่อน้ำดี	อบรมให้ความรู้แก่ อสม.และประชาชนในตำบลบ่อแก้ว จำนวน ๑๐ หมู่บ้าน รวมทั้งสิ้น ๔๓๐ คนแบ่งเป็น ๑๐ ครั้ง ครั้งละ ๔๓ คน	๗๐,๐๐๐	๗๐,๐๐๐	๗๐,๐๐๐	๗๐,๐๐๐	๗๐,๐๐๐	ประชาชนในตำบลบ่อแก้ว ลดการเกิดโรคพยาธิใบไม้ตับและมะเร็งท่อน้ำดี	ประชาชนมีความรู้เกี่ยวกับโรคพยาธิใบไม้ตับและมะเร็งท่อน้ำดีและวิธีป้องกันตนเองและครอบครัวให้ห่างไกลจากโรคพยาธิใบไม้ตับและมะเร็งท่อน้ำดีมากขึ้น ๒.ประชาชนตระหนักถึงความสำคัญในการดูแลสุขภาพให้ห่างไกลจากโรคพยาธิใบไม้ตับและมะเร็งท่อน้ำดีมากขึ้น	กองสวัสดิการสังคม
๖	โครงการควบคุมโรคขาดสารไอโอดีนของสมเด็จพระเทพรัตนราชสุดาฯ สยามบรมราชกุมารี	๑.เพื่อให้ประชาชนมีความรู้เกี่ยวกับสารไอโอดีนและโรคขาดสารไอโอดีนมากขึ้น ๒.เพื่อให้ประชาชนสามารถป้องกันและควบคุมโรคขาดสารไอโอดีนได้ด้วยตนเอง	อบรมให้ความรู้ และเดินรณรงค์ อสม.และประชาชน ในตำบล จำนวน ๙ หมู่บ้าน ๓๙ คน	๔๓,๒๐๐	๔๓,๒๐๐	๔๓,๒๐๐	๔๓,๒๐๐	๔๓,๒๐๐	ประชาชนในตำบลบ่อแก้ว ลดการเกิดโรคขาด สารไอโอดีน	๑.ประชาชนมีความรู้เกี่ยวกับสารไอโอดีนและโรคขาดสารไอโอดีนมากขึ้น ๒.ประชาชนสามารถป้องกันและควบคุมโรคขาดสารไอโอดีนได้ด้วยตนเอง	กองสวัสดิการสังคม

ยุทธศาสตร์ที่ ๒ การสร้างสังคมอยู่เย็นเป็นสุข
แผนงานสาธารณสุข

ที่	กิจกรรม/โครงการ	วัตถุประสงค์	เป้าหมาย (ผลผลิตของโครงการ)	งบประมาณและที่ผ่านมา					ตัวชี้วัด (KPI)	ผลที่คาดว่าจะได้รับ	หน่วยงานที่ รับผิดชอบ
				๒๕๖๖ (บาท)	๒๕๖๗ (บาท)	๒๕๖๘ (บาท)	๒๕๖๙ (บาท)	๒๕๗๐ (บาท)			
๗	โครงการพัฒนาชุมชนต้นแบบการจัดการสุขภาพของผู้สูงอายุระยะยาว	๑.เพื่อให้ผู้สูงอายุที่มีภาวะพึ่งพิงได้รับการดูแลอย่างทั่วถึงและถูกวิธีจากครอบครัว ๒.เพื่อเป็นการเตรียมตัวเตรียมใจก้าวสู่วัยผู้สูงอายุมีคุณค่า	อสม. ผู้สูงอายุ ผู้ดูแลผู้สูงอายุ จำนวน ๒๕ คน	๔,๘๐๐	๔,๘๐๐	๔,๘๐๐	๔,๘๐๐	๔,๘๐๐	ผู้สูงอายุในตำบลบ่อแก้ว มีความรู้ในการดูแลตนเองและได้รับการดูแลจากญาติอย่างถูกวิธี	๑.ผู้สูงอายุที่มีภาวะพึ่งพิงรู้จักการดูแลตนเองได้ และก้าวสู่วัยผู้สูงอายุมีความตระหนักในการดูแลสุขภาพของตนเอง ๒.ลดอัตราของผู้ป่วยติดบ้านติดเตียง	กองสวัสดิการสังคม
๘	อุดหนุนตาม โครงการพระราชดำริ ด้านสาธารณสุข ของ บ้านป่าเกี๊ยะนอก หมู่ที่ ๑	เพื่ออบรมให้ความรู้ในการส่งเสริมสุขภาพและป้องกันรักษาโรคต่างๆให้ ประชาชน	จัดการอบรม การรณรงค์ การเผยแพร่ประชาสัมพันธ์ หรือกิจกรรมอื่นๆ ที่เกี่ยวข้องกับภารกิจ ของโครงการ	๒๐,๐๐๐	๒๐,๐๐๐	๒๐,๐๐๐	๒๐,๐๐๐	๒๐,๐๐๐	ร้อยละ ๘๐ ของผู้เข้าร่วมกิจกรรมมีความพึงพอใจต่อการจัดกิจกรรม	สามารถนำความรู้เกี่ยวกับ การป้องกันรักษาโรค และส่งเสริมสุขภาพแก่ ประชาชนในตำบล	กองสวัสดิการสังคม
๙	อุดหนุนตาม โครงการพระราชดำริ ด้านสาธารณสุข ของ บ้านแม่ใต้ หมู่ที่ ๒	เพื่ออบรมให้ความรู้ในการส่งเสริมสุขภาพและป้องกันรักษาโรคต่างๆให้ ประชาชน	จัดการอบรม การรณรงค์ การเผยแพร่ประชาสัมพันธ์ หรือกิจกรรมอื่นๆ ที่เกี่ยวข้องกับภารกิจของโครงการ	๒๐,๐๐๐	๒๐,๐๐๐	๒๐,๐๐๐	๒๐,๐๐๐	๒๐,๐๐๐	ร้อยละ ๘๐ ของผู้เข้าร่วมกิจกรรมมีความพึงพอใจต่อการจัดกิจกรรม	สามารถนำความรู้เกี่ยวกับ การป้องกันรักษาโรค และส่งเสริมสุขภาพแก่ ประชาชนในตำบล	กองสวัสดิการสังคม
๑๐	อุดหนุนตาม โครงการพระราชดำริ ด้านสาธารณสุข ของ บ้านแม่ชะบู่ หมู่ที่ ๓	เพื่ออบรมให้ความรู้ในการส่งเสริมสุขภาพและป้องกันรักษาโรคต่างๆให้ ประชาชน	จัดการอบรม การรณรงค์ การเผยแพร่ประชาสัมพันธ์ หรือกิจกรรมอื่นๆ ที่เกี่ยวข้องกับภารกิจของโครงการ	๒๐,๐๐๐	๒๐,๐๐๐	๒๐,๐๐๐	๒๐,๐๐๐	๒๐,๐๐๐	ร้อยละ ๘๐ ของผู้เข้าร่วมกิจกรรมมีความพึงพอใจต่อการจัดกิจกรรม	สามารถนำความรู้เกี่ยวกับ การป้องกันรักษาโรค และส่งเสริมสุขภาพแก่ ประชาชนในตำบล	กองสวัสดิการสังคม
๑๑	อุดหนุนตาม โครงการพระราชดำริ ด้านสาธารณสุข ของ บ้านแม่ยางห้า หมู่ที่ ๔	เพื่ออบรมให้ความรู้ในการส่งเสริมสุขภาพและป้องกันรักษาโรคต่างๆให้ ประชาชน	จัดการอบรม การรณรงค์ การเผยแพร่ประชาสัมพันธ์ หรือกิจกรรมอื่นๆ ที่เกี่ยวข้องกับภารกิจของโครงการ	๒๐,๐๐๐	๒๐,๐๐๐	๒๐,๐๐๐	๒๐,๐๐๐	๒๐,๐๐๐	ร้อยละ ๘๐ ของผู้เข้าร่วมกิจกรรมมีความพึงพอใจต่อการจัดกิจกรรม	สามารถนำความรู้เกี่ยวกับ การป้องกันรักษาโรค และส่งเสริมสุขภาพแก่ ประชาชนในตำบล	กองสวัสดิการสังคม

ยุทธศาสตร์ที่ ๒ การสร้างสังคมอยู่เย็นเป็นสุข
แผนงานสาธารณสุข

ที่	กิจกรรม/โครงการ	วัตถุประสงค์	เป้าหมาย (ผลผลิตของโครงการ)	งบประมาณและที่ผ่านมา					ตัวชี้วัด (KPI)	ผลที่คาดว่าจะได้รับ	หน่วยงานที่ รับผิดชอบ
				๒๕๖๖ (บาท)	๒๕๖๗ (บาท)	๒๕๖๘ (บาท)	๒๕๖๙ (บาท)	๒๕๗๐ (บาท)			
๑๒	อุดหนุนตาม โครงการพระราชดำริ ด้านสาธารณสุข ของ บ้านบ่อแก้ว หมู่ที่ ๕	เพื่ออบรมให้ความรู้ในการส่งเสริมสุขภาพและป้องกันรักษาโรคต่างๆให้ ประชาชน	จัดการอบรม การรณรงค์ การเผยแพร่ประชาสัมพันธ์ หรือกิจกรรมอื่นๆ ที่เกี่ยวข้องกับภารกิจของโครงการ	๒๐,๐๐๐	๒๐,๐๐๐	๒๐,๐๐๐	๒๐,๐๐๐	๒๐,๐๐๐	ร้อยละ ๘๐ ของผู้เข้าร่วมกิจกรรมมีความพึงพอใจต่อการจัดกิจกรรม	สามารถนำความรู้เกี่ยวกับ การป้องกันรักษาโรค และส่งเสริมสุขภาพแก่ ประชาชนในตำบล	กองสวัสดิการสังคม
๑๓	อุดหนุนตาม โครงการพระราชดำริ ด้านสาธารณสุข ของ บ้านห้วยน้ำจาง หมู่ที่ ๖	เพื่ออบรมให้ความรู้ในการส่งเสริมสุขภาพและป้องกันรักษาโรคต่างๆให้ ประชาชน	จัดการอบรม การรณรงค์ การเผยแพร่ประชาสัมพันธ์ หรือกิจกรรมอื่นๆ ที่เกี่ยวข้องกับภารกิจของโครงการ	๒๐,๐๐๐	๒๐,๐๐๐	๒๐,๐๐๐	๒๐,๐๐๐	๒๐,๐๐๐	ร้อยละ ๘๐ ของผู้เข้าร่วมกิจกรรมมีความพึงพอใจต่อการจัดกิจกรรม	สามารถนำความรู้เกี่ยวกับ การป้องกันรักษาโรค และส่งเสริมสุขภาพแก่ ประชาชนในตำบล	กองสวัสดิการสังคม
๑๔	อุดหนุนตาม โครงการพระราชดำริ ด้านสาธารณสุข ของ บ้านห้วยเต่า หมู่ที่ ๗	เพื่ออบรมให้ความรู้ในการส่งเสริมสุขภาพและป้องกันรักษาโรคต่างๆให้ ประชาชน	จัดการอบรม การรณรงค์ การเผยแพร่ประชาสัมพันธ์ หรือกิจกรรมอื่นๆ ที่เกี่ยวข้องกับภารกิจของโครงการ	๒๐,๐๐๐	๒๐,๐๐๐	๒๐,๐๐๐	๒๐,๐๐๐	๒๐,๐๐๐	ร้อยละ ๘๐ ของผู้เข้าร่วมกิจกรรมมีความพึงพอใจต่อการจัดกิจกรรม	สามารถนำความรู้เกี่ยวกับ การป้องกันรักษาโรค และส่งเสริมสุขภาพแก่ ประชาชนในตำบล	กองสวัสดิการสังคม
๑๕	อุดหนุนตาม โครงการพระราชดำริ ด้านสาธารณสุข ของ บ้านป่าเกี๊ยะใน หมู่ที่ ๘	เพื่ออบรมให้ความรู้ในการส่งเสริมสุขภาพและป้องกันรักษาโรคต่างๆให้ ประชาชน	จัดการอบรม การรณรงค์ การเผยแพร่ประชาสัมพันธ์ หรือกิจกรรมอื่นๆ ที่เกี่ยวข้องกับภารกิจของโครงการ	๒๐,๐๐๐	๒๐,๐๐๐	๒๐,๐๐๐	๒๐,๐๐๐	๒๐,๐๐๐	ร้อยละ ๘๐ ของผู้เข้าร่วมกิจกรรมมีความพึงพอใจต่อการจัดกิจกรรม	สามารถนำความรู้เกี่ยวกับ การป้องกันรักษาโรค และส่งเสริมสุขภาพแก่ ประชาชนในตำบล	กองสวัสดิการสังคม

ยุทธศาสตร์ที่ ๒ การสร้างสังคมอยู่เย็นเป็นสุข

แผนงานสาธารณสุข

ที่	กิจกรรม/โครงการ	วัตถุประสงค์	เป้าหมาย (ผลผลิตของโครงการ)	งบประมาณและที่ผ่านมา					ตัวชี้วัด (KPI)	ผลที่คาดว่าจะได้รับ	หน่วยงานที่ รับผิดชอบ
				๒๕๖๖ (บาท)	๒๕๖๗ (บาท)	๒๕๖๘ (บาท)	๒๕๖๙ (บาท)	๒๕๗๐ (บาท)			
๑๖	อุดหนุนตาม โครงการพระราชดำริ ด้านสาธารณสุข ของ บ้านเด่นอ่อม หมู่ที่ ๙	เพื่ออบรมให้ความรู้ในการส่งเสริมสุขภาพและป้องกันรักษาโรคต่างๆให้ ประชาชน	จัดการอบรม การรณรงค์ การเผยแพร่ประชาสัมพันธ์ หรือกิจกรรมอื่นๆ ที่เกี่ยวข้องกับภารกิจของโครงการ	๒๐,๐๐๐	๒๐,๐๐๐	๒๐,๐๐๐	๒๐,๐๐๐	๒๐,๐๐๐	ร้อยละ ๘๐ ของผู้เข้าร่วมกิจกรรมมีความพึงพอใจต่อการจัดกิจกรรม	สามารถนำความรู้เกี่ยวกับการป้องกันรักษาโรค และส่งเสริมสุขภาพแก่ประชาชนในตำบล	กองสวัสดิการสังคม
๑๗	อุดหนุนตาม โครงการพระราชดำริ ด้านสาธารณสุข ของ บ้านหนองศิษุใน หมู่ที่ ๑๐	เพื่ออบรมให้ความรู้ในการส่งเสริมสุขภาพและป้องกันรักษาโรคต่างๆให้ ประชาชน	จัดการอบรม การรณรงค์ การเผยแพร่ประชาสัมพันธ์ หรือกิจกรรมอื่นๆ ที่เกี่ยวข้องกับภารกิจของโครงการ	๒๐,๐๐๐	๒๐,๐๐๐	๒๐,๐๐๐	๒๐,๐๐๐	๒๐,๐๐๐	ร้อยละ ๘๐ ของผู้เข้าร่วมกิจกรรมมีความพึงพอใจต่อการจัดกิจกรรม	สามารถนำความรู้เกี่ยวกับการป้องกันรักษาโรค และส่งเสริมสุขภาพแก่ประชาชนในตำบล	กองสวัสดิการสังคม

รายละเอียดโครงการพัฒนา

แบบ ผ.๐๒

แผนพัฒนาท้องถิ่นสี่ปี (พ.ศ. ๒๕๖๖ - ๒๕๗๐)

ของ องค์การบริหารส่วนตำบลบ่อแก้ว อำเภอสะเมิง จังหวัดเชียงใหม่

ก.ยุทธศาสตร์จังหวัดที่ ๓ การจัดการทรัพยากรธรรมชาติ พลังงานและสิ่งแวดล้อมเพื่อเป็นฐานการพัฒนาที่ยั่งยืน

ข.ยุทธศาสตร์การพัฒนาขององค์กรปกครองส่วนท้องถิ่นในเขตจังหวัดเชียงใหม่ ยุทธศาสตร์ที่ ๓ การบริหารจัดการทรัพยากรธรรมชาติและสิ่งแวดล้อม

ยุทธศาสตร์ที่ ๓ การดำรงความเป็นฐานทรัพยากรธรรมชาติ สิ่งแวดล้อมและพลังงานสะอาด

แผนงานอุตสาหกรรมและการโยธา

ที่	กิจกรรม/โครงการ	วัตถุประสงค์	เป้าหมาย (ผลผลิตของโครงการ)	งบประมาณและที่ผ่านมา					ตัวชี้วัด (KPI)	ผลที่คาดว่าจะได้รับ	หน่วยงาน ที่รับผิดชอบ
				๒๕๖๖ (บาท)	๒๕๖๗ (บาท)	๒๕๖๘ (บาท)	๒๕๖๙ (บาท)	๒๕๗๐ (บาท)			
๑	โครงการขุดเจาะบ่อบาดาล บ้านบ่อแก้ว หมู่ที่ ๕	เพื่อให้มีแหล่งน้ำสำหรับ การอุปโภค บริโภค เพิ่มขึ้น	ดำเนินการขุดเจาะบ่อบาดาล ในพื้นที่ห้วยอมบ้านสันใหม่ บ้านบ่อแก้ว หมู่ที่ ๕ จำนวน ๑ แห่ง	๑๗๑,๙๐๐	๐	๐	๐	๐	ร้อยละความพึงพอใจ ของประชาชน	ประชาชนมีน้ำใช้ในการ อุปโภคบริโภค ที่เพียงพอ	กองช่าง
๒	โครงการขุดเจาะบ่อบาดาล บ้านห้วยน้ำจาง หมู่ที่ ๖	เพื่อให้มีแหล่งน้ำสำหรับ การอุปโภค บริโภค เพิ่มขึ้น	ดำเนินการขุดเจาะบ่อบาดาล บริเวณศูนย์พัฒนาเด็กเล็ก บ้านห้วยน้ำจาง หมู่ที่ ๖ จำนวน ๑ แห่ง	๑๗๑,๙๐๐	๐	๐	๐	๐	ร้อยละความพึงพอใจ ของประชาชน	ประชาชนมีน้ำใช้ในการ อุปโภคบริโภค ที่เพียงพอ	กองช่าง
๓	โครงการปรับปรุงระบบ ประปาหมู่บ้านห้วยน้ำจาง หมู่ที่ ๖	เพื่อให้ประชาชน มีน้ำใช้อย่างทั่วถึง	ปรับปรุงระบบประปาของ หมู่บ้าน ห้วยน้ำจาง	๑๑๗,๑๐๐	๐	๐	๐	๐	ร้อยละความพึงพอใจ ของประชาชน	ประชาชนมีน้ำใช้ในการ อุปโภคบริโภคคนฤดูแล้ง ที่เพียงพอ	กองช่าง

ยุทธศาสตร์ที่ ๓ การดำรงความเป็นฐานทรัพยากรธรรมชาติ สิ่งแวดล้อมและพลังงานสะอาด

แบบ ผ.๐๒

แผนงานอุตสาหกรรมและการโยธา

ที่	กิจกรรม/โครงการ	วัตถุประสงค์	เป้าหมาย (ผลผลิตของโครงการ)	งบประมาณและที่ผ่านมา					ตัวชี้วัด (KPI)	ผลที่คาดว่าจะได้รับ	หน่วยงานที่ รับผิดชอบ
				๒๕๖๖ (บาท)	๒๕๖๗ (บาท)	๒๕๖๘ (บาท)	๒๕๖๙ (บาท)	๒๕๗๐ (บาท)			
๔	โครงการขุดเจาะบ่อบาดาล บ้านเด่นฮ่อม หมู่ที่ ๙	เพื่อให้มีแหล่งน้ำสำหรับ การอุปโภค บริโภค เพิ่มขึ้น	ดำเนินการขุดเจาะบ่อบาดาล บริเวณบ้านจะโน ปู่คำ บ้านเด่น ฮ่อม หมู่ที่ ๙ จำนวน ๑ แห่ง	๑๗๒,๖๐๐	๐	๐	๐	๐	ร้อยละความพึงพอใจ ของประชาชน	ประชาชนมีน้ำใช้ในการ อุปโภคบริโภค ที่เพียงพอ	กองช่าง
๕	โครงการขุดเจาะบ่อบาดาล บ้านเด่นฮ่อม หมู่ที่ ๙	เพื่อให้มีแหล่งน้ำสำหรับ การอุปโภค บริโภค เพิ่มขึ้น	ดำเนินการขุดเจาะบ่อบาดาล บริเวณศาลาอาคารอเนกประสงค์ บ้านเด่นฮ่อม หมู่ที่ ๙ จำนวน ๑ แห่ง	๑๗๒,๖๐๐	๐	๐	๐	๐	ร้อยละความพึงพอใจ ของประชาชน	ประชาชนมีน้ำใช้ในการ อุปโภคบริโภค ที่เพียงพอ	กองช่าง
๖	โครงการขุดเจาะบ่อบาดาล บ้านเด่นฮ่อม หมู่ที่ ๙	เพื่อให้มีแหล่งน้ำสำหรับ การอุปโภค บริโภค เพิ่มขึ้น	ดำเนินการขุดเจาะบ่อบาดาล บริเวณโบสถ์เก่าบ้านเด่นฮ่อม บ้านเด่นฮ่อม หมู่ที่ ๙ จำนวน ๑ แห่ง	๑๗๒,๖๐๐	๐	๐	๐	๐	ร้อยละความพึงพอใจ ของประชาชน	ประชาชนมีน้ำใช้ในการ อุปโภคบริโภค ที่เพียงพอ	กองช่าง
๗	โครงการขุดเจาะบ่อบาดาล พร้อมขยายระบบประปา บ้านหนองศรีชูใน หมู่ที่ ๑๐	เพื่อให้ประชาชน มีน้ำใช้อย่างทั่วถึง	ดำเนินการขุดเจาะบ่อบาดาล พร้อมขยายระบบประปา บริเวณโบสถ์คาทอลิก บ้านหนองศรีชูใน หมู่ที่ ๑๐	๒๐๘,๙๐๐	๐	๐	๐	๐	ร้อยละความพึงพอใจ ของประชาชน	ประชาชนมีน้ำใช้ในการ อุปโภคบริโภคคนฤดูแล้ง ที่เพียงพอ	กองช่าง
๘	โครงการซ่อมแซมถังเก็บน้ำ แบบ ผ.๓๓ บ้านแม่ชะปู หมู่ที่ ๓	เพื่อให้ประชาชน มีน้ำใช้อย่างทั่วถึง	ซ่อมแซมถังเก็บน้ำ แบบ ผ.๓๓ จำนวน ๘ ถัง บริเวณประปากลาง หมู่บ้าน หย่อมบ้านแม่ชะปูหลวง	๐	๑๐๖,๖๐๐	๐	๐	๐	ร้อยละความพึงพอใจ ของประชาชน	ประชาชนมีน้ำใช้ในการ อุปโภคบริโภคคนฤดูแล้ง ที่เพียงพอ	กองช่าง

ยุทธศาสตร์ที่ ๓ การดำรงความเป็นฐานทรัพยากรธรรมชาติ สิ่งแวดล้อมและพลังงานสะอาด

แบบ ผ.๐๒

แผนงานอุตสาหกรรมและการโยธา

ที่	กิจกรรม/โครงการ	วัตถุประสงค์	เป้าหมาย (ผลผลิตของโครงการ)	งบประมาณและที่ผ่านมา					ตัวชี้วัด (KPI)	ผลที่คาดว่าจะได้รับ	หน่วยงานที่ รับผิดชอบ
				๒๕๖๖ (บาท)	๒๕๖๗ (บาท)	๒๕๖๘ (บาท)	๒๕๖๙ (บาท)	๒๕๗๐ (บาท)			
๙	โครงการก่อสร้างถังเก็บน้ำ แบบ ผ.๓๓ ห่อมบ้าน ข้างวัดบ้านบ่อแก้ว หมู่ที่ ๕	เพื่อให้ประชาชน มีน้ำใช้อย่างทั่วถึง	ก่อสร้างถังเก็บน้ำ แบบ ผ.๓๓ ห่อมบ้านข้างวัดบ้านบ่อแก้ว หมู่ที่ ๕	๐	๐	๑๓๔,๐๐๐	๐	๐	ร้อยละความพึงพอใจ ของประชาชน	ประชาชนมีน้ำใช้ในการ อุปโภคบริโภคคนฤดูแล้ง ที่เพียงพอ	กองช่าง
๑๐	โครงการก่อสร้างถังเก็บน้ำ แบบ ผ.๓๓ ห่อมบ้าน ใหม่สนามกีฬาบ้านบ่อแก้ว หมู่ที่ ๕	เพื่อให้ประชาชน มีน้ำใช้อย่างทั่วถึง	ก่อสร้างถังเก็บน้ำ แบบ ผ.๓๓ บริเวณข้างสวนนายมนตรี ชันวิ ไล ห่อมบ้านใหม่สนามกีฬาบ้าน บ่อแก้ว	๐	๐	๑๓๔,๐๐๐	๐	๐	ร้อยละความพึงพอใจ ของประชาชน	ประชาชนมีน้ำใช้ในการ อุปโภคบริโภคคนฤดูแล้ง ที่เพียงพอ	กองช่าง
๑๑	โครงการก่อสร้างถังเก็บน้ำ แบบ ผ.๓๓ บ้านห้วยน้ำจาง หมู่ที่ ๖	เพื่อให้ประชาชน มีน้ำใช้อย่างทั่วถึง	ก่อสร้างถังเก็บน้ำ แบบ ผ.๓๓ บริเวณบ้านนายจี เลาทะ บ้านห้วยน้ำจาง หมู่ที่ ๖	๐	๐	๑๓๔,๐๐๐	๐	๐	ร้อยละความพึงพอใจ ของประชาชน	ประชาชนมีน้ำใช้ในการ อุปโภคบริโภคคนฤดูแล้ง ที่เพียงพอ	กองช่าง
๑๒	โครงการก่อสร้างถังเก็บน้ำ แบบ ผ.๓๓ บ้านห้วยน้ำจาง หมู่ที่ ๖	เพื่อให้ประชาชน มีน้ำใช้อย่างทั่วถึง	ก่อสร้างถังเก็บน้ำ แบบ ผ.๓๓ บริเวณอาคารอเนกประสงค์ บ้านห้วยน้ำจาง หมู่ที่ ๖	๐	๐	๑๓๔,๐๐๐	๐	๐	ร้อยละความพึงพอใจ ของประชาชน	ประชาชนมีน้ำใช้ในการ อุปโภคบริโภคคนฤดูแล้ง ที่เพียงพอ	กองช่าง
๑๓	โครงการขุดเจาะบ่อบาดาล บ้านห้วยเต่า หมู่ที่ ๗	เพื่อให้มีแหล่งน้ำสำหรับ การอุปโภค บริโภค เพิ่มขึ้น	ดำเนินการขุดเจาะบ่อบาดาล บริเวณศูนย์พัฒนาเด็กเล็ก บ้านห้วยเต่า จำนวน ๑ แห่ง	๐	๐	๑๗๒,๖๐๐	๐	๐	ร้อยละความพึงพอใจ ของประชาชน	ประชาชนมีน้ำใช้ในการ อุปโภคบริโภคคนฤดูแล้ง ที่เพียงพอ	กองช่าง

ยุทธศาสตร์ที่ ๓ การดำรงความเป็นฐานทรัพยากรธรรมชาติ สิ่งแวดล้อมและพลังงานสะอาด

แบบ ผ.๐๒

แผนงานอุตสาหกรรมและการโยธา

ที่	กิจกรรม/โครงการ	วัตถุประสงค์	เป้าหมาย (ผลผลิตของโครงการ)	งบประมาณและที่ผ่านมา					ตัวชี้วัด (KPI)	ผลที่คาดว่าจะได้รับ	หน่วยงานที่ รับผิดชอบ
				๒๕๖๖ (บาท)	๒๕๖๗ (บาท)	๒๕๖๘ (บาท)	๒๕๖๙ (บาท)	๒๕๗๐ (บาท)			
๑๔	โครงการขุดเจาะบ่อบาดาล บ้านห้วยเต่า หมู่ที่ ๗	เพื่อให้มีแหล่งน้ำสำหรับ การอุปโภค บริโภค เพิ่มขึ้น	ดำเนินการขุดเจาะบ่อบาดาล บริเวณวัดพระแม่ประจักษ์ ห่อมบ้านแม่อมแดง จำนวน ๑ แห่ง	๐	๐	๑๗๒,๖๐๐	๐	๐	ร้อยละความพึงพอใจ ของประชาชน	ประชาชนมีน้ำใช้ในการ อุปโภคบริโภคคนฤดูแล้ง ที่เพียงพอ	กองช่าง
๑๕	โครงการปรับปรุงระบบประปา ภูเขา บ้านห้วยเต่า หมู่ที่ ๗	เพื่อให้ประชาชน มีน้ำใช้อย่างทั่วถึง	ดำเนินการปรับปรุงระบบประปาภูเขา บริเวณต้นน้ำห่อมบ้านแม่ อมแดง - บริเวณหน้าศูนย์พัฒนา เด็กบ้านห้วยเต่า	๐	๐	๐	๒๙๘,๔๐๐	๐	ร้อยละความพึงพอใจ ของประชาชน	ประชาชนมีน้ำใช้ในการ อุปโภคบริโภค ที่เพียงพอ	กองช่าง
๑๖	โครงการก่อสร้างถังเก็บน้ำ แบบ ผ.๓๓ บ้านแม่ชะปู หมู่ที่ ๓	เพื่อให้มีแหล่งน้ำสำหรับ การอุปโภค บริโภค เพิ่มขึ้น	ก่อสร้างถังเก็บน้ำ แบบ ผ.๓๓ บริเวณประปากลางหมู่บ้านห่อม บ้านแม่ชะปูใน	๐	๐	๐	๐	๑๕๓,๓๐๐	ร้อยละความพึงพอใจ ของประชาชน	ประชาชนมีน้ำใช้ในการ อุปโภคบริโภคคนฤดูแล้ง ที่เพียงพอ	กองช่าง
๑๗	โครงการก่อสร้างถังเก็บน้ำ แบบ ผ.๓๓ บ้านแม่ชะปู หมู่ที่ ๓	เพื่อให้มีแหล่งน้ำสำหรับ การอุปโภค บริโภค เพิ่มขึ้น	ก่อสร้างถังเก็บน้ำ แบบ ผ.๓๓ บริเวณบ้านนายบุญจันทร์ โย่ทุ ห่อมบ้านแม่ชะปูเปียง	๐	๐	๐	๐	๑๓๔,๐๐๐	ร้อยละความพึงพอใจ ของประชาชน	ประชาชนมีน้ำใช้ในการ อุปโภคบริโภคคนฤดูแล้ง ที่เพียงพอ	กองช่าง

ยุทธศาสตร์ที่ ๓ การดำรงความเป็นฐานทรัพยากรธรรมชาติ สิ่งแวดล้อมและพลังงานสะอาด

แบบ ผ.๐๒

แผนงานอุตสาหกรรมและการโยธา

ที่	กิจกรรม/โครงการ	วัตถุประสงค์	เป้าหมาย (ผลผลิตของโครงการ)	งบประมาณและที่ผ่านมา					ตัวชี้วัด (KPI)	ผลที่คาดว่าจะได้รับ	หน่วยงานที่ รับผิดชอบ
				๒๕๖๖ (บาท)	๒๕๖๗ (บาท)	๒๕๖๘ (บาท)	๒๕๖๙ (บาท)	๒๕๗๐ (บาท)			
๑๘	โครงการก่อสร้างถังเก็บน้ำ แบบ ผ.๓๓ บ้านแม่ชะบุ หมู่ที่ ๓	เพื่อให้มีแหล่งน้ำสำหรับ การอุปโภค บริโภค เพิ่มขึ้น	ก่อสร้างถังเก็บน้ำ แบบ ผ.๓๓ บริเวณประปาหมู่บ้านห้อยม บ้านสามหลัง	๐	๐	๐	๐	๑๓๔,๐๐๐	ร้อยละความพึงพอใจ ของประชาชน	ประชาชนมีน้ำใช้ในการ อุปโภคบริโภคคนฤดูแล้ง ที่เพียงพอ	กองช่าง
๑๙	โครงการก่อสร้างถังเก็บน้ำ แบบ ผ.๓๓ บ้านแม่ย่างห้า หมู่ที่ ๔	เพื่อให้มีแหล่งน้ำสำหรับ การอุปโภค บริโภค เพิ่มขึ้น	ก่อสร้างถังเก็บน้ำ แบบ ผ.๓๓ บริเวณบ้านนายโชคดี จะหละ บ้านแม่ย่างห้า	๐	๐	๐	๐	๒๗๔,๘๐๐	ร้อยละความพึงพอใจ ของประชาชน	ประชาชนมีน้ำใช้ในการ อุปโภคบริโภค ที่เพียงพอ	กองช่าง
๒๐	โครงการก่อสร้างถังเก็บน้ำ แบบ ผ.๓๓ บ้านแม่ย่างห้า หมู่ที่ ๔	เพื่อให้มีแหล่งน้ำสำหรับ การอุปโภค บริโภค เพิ่มขึ้น	ก่อสร้างถังเก็บน้ำ แบบ ผ.๓๓ บริเวณโบสถ์คริสตจักรบ้านห้วย พานเหนือ -ต้นน้ำบ้านห้วยพาน เหนือ ห้อยมบ้านห้วยพานเหนือ	๐	๐	๐	๐	๒๖๘,๕๐๐	ร้อยละความพึงพอใจ ของประชาชน	ประชาชนมีน้ำใช้ในการ อุปโภคบริโภคคนฤดูแล้ง ที่เพียงพอ	กองช่าง
๒๑	โครงการก่อสร้างถังเก็บน้ำ แบบ ผ.๕๐ พร้อมขยาย ระบบประปา บ้านหนองศรีชูใน หมู่ที่ ๑๐	เพื่อให้มีแหล่งน้ำสำหรับ การอุปโภค บริโภค เพิ่มขึ้น	ก่อสร้างถังเก็บน้ำ แบบ ผ.๕๐ บริเวณบ้านนางจะณี	๐	๐	๐	๐	๓๑๕,๔๐๐	ร้อยละความพึงพอใจ ของประชาชน	ประชาชนมีน้ำใช้ในการ อุปโภคบริโภคคนฤดูแล้ง ที่เพียงพอ	กองช่าง

ยุทธศาสตร์ที่ ๓ การดำรงความเป็นฐานทรัพยากรธรรมชาติ สิ่งแวดล้อมและพลังงานสะอาด

แบบ ผ.๐๒

แผนงานเคหะและชุมชน

ที่	กิจกรรม/โครงการ	วัตถุประสงค์	เป้าหมาย (ผลผลิตของโครงการ)	งบประมาณและที่ผ่านมา					ตัวชี้วัด (KPI)	ผลที่คาดว่าจะได้รับ	หน่วยงานที่ รับผิดชอบ
				๒๕๖๖ (บาท)	๒๕๖๗ (บาท)	๒๕๖๘ (บาท)	๒๕๖๙ (บาท)	๒๕๗๐ (บาท)			
๑	โครงการจัดการขยะตำบลบ่อแก้ว	เพื่อพัฒนาคุณภาพการบริหารจัดการขยะในพื้นที่ตำบลบ่อแก้ว	จัดอบรมให้ความรู้เรื่อง การบริหารจัดการขยะในชุมชนของตำบลบ่อแก้ว ปีละ ๑ ครั้ง	๑๐,๐๐๐	๑๐,๐๐๐	๑๐,๐๐๐	๑๐,๐๐๐	๑๐,๐๐๐	ร้อยละ ของผู้เข้ารับ การอบรม สามารถนำ ความรู้ที่ได้รับไปใช้ ประโยชน์	ผู้เข้ารับการอบรม สามารถนำความรู้จาก การอบรมไปประยุกต์ใช้ ในชีวิตประจำวันได้	สำนักปลัด
๒	โครงการจัดเก็บขยะมูลฝอย และสิ่งปฏิกูลในตำบลบ่อแก้ว	เพื่อให้มีการบริการจัดเก็บขยะมูลฝอย และสิ่งปฏิกูล	จ้างเหมาพนักงานจัดเก็บขยะจัดหา ภาชนะรองรับที่ทั้งขยะและคัดแยก ขยะก่อสร้างที่ทั้งขยะ ๑ - ๕ แห่ง	๑๗๐,๐๐๐	๑๗๐,๐๐๐	๑๗๐,๐๐๐	๑๗๐,๐๐๐	๑๗๐,๐๐๐	ร้อยละของผู้เข้าร่วม โครงการเพิ่มขึ้น	ไม่มีขยะเคลื่อนเรี่ยราด ตามถนนและมีการจัดการ กับขยะที่ถูกต้อง	กองสวัสดิการ สังคม
๓	โครงการอบรมและรณรงค์ รักษาความสะอาดและการจัดการขยะ	เพื่อให้ความรู้ ประชาชนในการจัดการขยะภายในครัวเรือน	จัดโครงการอบรมให้ความรู้ เกี่ยวกับการบริหารจัดการขยะ ปีละ ๒ เรื่อง	๓๐,๐๐๐	๓๐,๐๐๐	๓๐,๐๐๐	๓๐,๐๐๐	๓๐,๐๐๐	ร้อยละ ของผู้เข้ารับ การ อบรม สามารถนำความรู้ ที่ได้รับไปใช้ประโยชน์	พื้นที่ตำบลบ่อแก้วได้รับ การจัดการขยะที่ถูกต้อง	กองสวัสดิการ สังคม
๔	โครงการรณรงค์การคัดแยก และกำจัดขยะมูลฝอย	๑.เพื่อส่งเสริมให้ประชาชน รู้จักและเข้าใจการคัดแยกขยะ มูลฝอยในครัวเรือนและสร้าง รายได้จากการจำหน่ายวัสดุ รีไซเคิลที่คัดแยกด้วยตนเอง ๒.เพื่อร่วมสนับสนุนการ สร้างรายได้แก่ประชาชน ๓.เพื่อกำจัดแหล่งเพาะ พันธุ์พาหะนำโรคติดต่อมา ขยะมูลฝอยตกค้าง	เป้าหมายเชิงปริมาณ ประชาชนใน เขตบริการ อบต.บ่อแก้ว จำนวน ๖ หมู่บ้าน เป้าหมายเชิงคุณภาพ ประชาชนใน เขตตำบลบ่อแก้วมีจิตสำนึก มีความ รู้ความเข้าใจในการคัดแยกขยะมูล ฝอย สามารถปรับเปลี่ยนพฤติกรรม ในการคัดแยกขยะมูลฝอยและทิ้ง ขยะมูลฝอยอย่างถูกต้อง	๒๕๐,๐๐๐	๓๐๐,๐๐๐	๓๕๐,๐๐๐	๓๕๐,๐๐๐	๔๐๐,๐๐๐	ประชาชนในตำบล บ่อแก้ว สามารถปรับ เปลี่ยนพฤติกรรมในการ คัดแยกขยะมูลฝอยและ ทิ้งขยะมูลฝอยอย่างถูก ต้อง ประชาชนในตำบลบ่อ แก้ว จำนวน ๖ หมู่บ้าน ได้รับบริการเก็บขยะ	๑.ประชาชนตำบลบ่อแก้ว มีจิตสำนึกในการคัดแยก มูลฝอย ๒.ประชาชนตำบลบ่อแก้ว มีความรู้ความเข้าใจในการ คัดแยกขยะมูลฝอยใน ครัวเรือน ๓.ประชาชนตำบลบ่อแก้ว มีพฤติกรรมในการคัดแยก ขยะมูลฝอยที่ดีขึ้น	กองสวัสดิการ สังคม

ยุทธศาสตร์ที่ ๓ ดำรงความเป็นฐานทรัพยากรธรรมชาติ สิ่งแวดล้อมและพลังงานสะอาด

แบบ ผ.๐๒

แผนงานการเกษตร

ที่	กิจกรรม/โครงการ	วัตถุประสงค์	เป้าหมาย (ผลผลิตของโครงการ)	งบประมาณและที่ผ่านมา					ตัวชี้วัด (KPI)	ผลที่คาดว่าจะได้รับ	หน่วยงานที่ รับผิดชอบ
				๒๕๖๖ (บาท)	๒๕๖๗ (บาท)	๒๕๖๘ (บาท)	๒๕๖๙ (บาท)	๒๕๗๐ (บาท)			
๑	โครงการรวมใจป้องกันแก้ไข ปัญหาหมอกควันไฟป่า	เพื่อป้องกันการเกิด ปัญหาหมอกควัน และไฟป่า	จัดอบรมให้ความรู้ ในการป้องกันหมอกควันไฟ และจัดทำแนวป้องกันไฟป่า ให้แก่ประชาชนในตำบลบ่อแก้ว โดยจัดอบรมปีละ ๑ ครั้ง	๖๐,๐๐๐	๖๐,๐๐๐	๖๐,๐๐๐	๖๐,๐๐๐	๖๐,๐๐๐	จำนวนครั้งการเกิด หมอกควันไฟป่าลดลง ปีละ ๑๐%	จำนวนการเกิดปัญหา หมอกควันและไฟป่า ลดลง	สำนักปลัด
๒	โครงการอบรมอาสาสมัคร ป้องกันไฟป่า	เพื่อพัฒนาความรู้ในการ ป้องกันไฟป่า แก่ อาสาสมัครป้องกันไฟป่า	จัดโครงการอบรมให้ความรู้แก่ อาสาสมัครป้องกันไฟป่า ปีละ ๑ ครั้ง	๑๐,๐๐๐	๑๐,๐๐๐	๑๐,๐๐๐	๑๐,๐๐๐	๑๐,๐๐๐	ร้อยละ ของผู้เข้ารับ การอบรม สามารถนำ ความรู้ที่ได้รับไปใช้ ประโยชน์	สามารถนำความรู้ที่ได้ มาเป็นแนวทางในการ ป้องกันไฟป่าได้	สำนักปลัด
๓	โครงการสำรวจและจัดทำข้อมูล ที่ดินทำกินและที่อยู่อาศัย เพื่อการอนุรักษ์และป้องกันการ บุกรุกทรัพยากรป่าไม้ในเขต พื้นที่ตำบลบ่อแก้ว	เพื่ออนุรักษ์ทรัพยากร ธรรมชาติ ในเขตพื้นที่ ตำบลบ่อแก้ว	จัดทำข้อมูลที่ดินทำกินและที่อยู่ อาศัยในทุกหมู่บ้าน จัดทำหลัก,ป้ายป้องกันการบุกรุก พื้นที่ป่าไม้ในทุกหมู่บ้าน	๓๐๐,๐๐๐	๓๐๐,๐๐๐	๓๐๐,๐๐๐	๓๐๐,๐๐๐	๓๐๐,๐๐๐	จำนวนหมู่บ้านที่มีข้อมูล ที่ดินทำกินและที่อยู่ อาศัยเพิ่มขึ้น	หมู่บ้านมีข้อมูล ที่ดินทำกินและ ที่อยู่อาศัยและป้องกัน การบุกรุกป่าไม้ได้	สำนักปลัด

ยุทธศาสตร์ที่ ๓ ดำรงความเป็นฐานทรัพยากรธรรมชาติ สิ่งแวดล้อมและพลังงานสะอาด

แบบ ผ.๐๒

แผนงานการเกษตร

ที่	กิจกรรม/โครงการ	วัตถุประสงค์	เป้าหมาย (ผลผลิตของโครงการ)	งบประมาณและที่ผ่านมา					ตัวชี้วัด (KPI)	ผลที่คาดว่าจะได้รับ	หน่วยงานที่ รับผิดชอบ
				๒๕๖๖ (บาท)	๒๕๖๗ (บาท)	๒๕๖๘ (บาท)	๒๕๖๙ (บาท)	๒๕๗๐ (บาท)			
๔	โครงการอนุรักษ์พันธุกรรมพืชอันเนื่องมาจากพระราชดำริสมเด็จพระเทพรัตนราชสุดาฯ สยามบรมราชกุมารี(อพ.สธ.)	เพื่อเป็นการอนุรักษ์ทรัพยากรธรรมชาติในพื้นที่ตำบลบ่อแก้ว	สำรวจและจัดเก็บข้อมูลพันธุกรรมพืชในพื้นที่เผยแพร่ข้อมูลพันธุกรรมพืชการจัดกิจกรรม/อบรม, แลกเปลี่ยนเรียนรู้ตามโครงการส่งเสริมความหลากหลายพันธุกรรมพืชในป่าชุมชนและแปลงเกษตร	๓๐,๐๐๐	๓๐,๐๐๐	๓๐,๐๐๐	๓๐,๐๐๐	๓๐,๐๐๐	จำนวนพืชที่ได้รับการสำรวจและจัดเก็บข้อมูลมีจำนวนเพิ่มขึ้น	มีการจัดเก็บข้อมูลและอนุรักษ์พันธุกรรมพืชไว้เผยแพร่ให้ประชาชนเรียนรู้	สำนักปลัด
๕	โครงการ ๙,๙๙๙ ตามรอยเท้าพ่อ	เพื่อสำนึกในพระมหากรุณาธิคุณของ พระบาทสมเด็จพระบาทสมเด็จพระปรมินทรมหาภูมิพลอดุลยเดชฯ และสร้างความเข้มแข็งให้แก่เกษตรกรให้สามารถพึ่งพาตนเองได้	กิจกรรมการพัฒนาการจัดการและปรับปรุงแหล่งน้ำ การพัฒนาดินและการปรับปรุงบำรุงดิน การพัฒนาและอนุรักษ์ทรัพยากรธรรมชาติ ส่งเสริมสนับสนุนความพออยู่พอกินพอใช้และระบบนิเวศน์ การพึ่งพาตัวเองความพออยู่พอกิน พอใช้และเกษตรกรทฤษฎีใหม่ หลักปรัชญาเศรษฐกิจพอเพียงและการพัฒนาด้านการเกษตร	๕๐๐,๐๐๐	๕๐๐,๐๐๐	๐	๐	๐	เกษตรกรสามารถพึ่งพาตัวเองได้เพิ่มขึ้นร้อยละ ๒๐/ปี	สร้างความเข้มแข็งให้แก่เกษตรกรให้สามารถพึ่งพาตนเองได้	สำนักปลัด

ยุทธศาสตร์ที่ ๓ ดำรงความเป็นฐานทรัพยากรธรรมชาติ สิ่งแวดล้อมและพลังงานสะอาด

แผนงานการเกษตร

ที่	กิจกรรม/โครงการ	วัตถุประสงค์	เป้าหมาย (ผลผลิตของโครงการ)	งบประมาณและที่ผ่านมา					ตัวชี้วัด (KPI)	ผลที่คาดว่าจะได้รับ	หน่วยงานที่ รับผิดชอบ
				๒๕๖๖ (บาท)	๒๕๖๗ (บาท)	๒๕๖๘ (บาท)	๒๕๖๙ (บาท)	๒๕๗๐ (บาท)			
๖	โครงการส่งเสริมการอนุรักษ์ทรัพยากรธรรมชาติและสิ่งแวดล้อมตำบลบ่อแก้ว	เพื่อสร้างจิตสำนึกให้ประชาชนอนุรักษ์ทรัพยากรธรรมชาติ ไม่ตัดไม้ทำลายป่าหรือบุกรุกพื้นที่ป่า	จัดกิจกรรมและให้ความรู้ในการอนุรักษ์ทรัพยากรธรรมชาติ ปลูกป่าเฉลิมพระเกียรติ ส่งเสริมชุมชนเฝ้าระวังป้องกันการบุกรุกป่า	๒๐,๐๐๐	๒๐,๐๐๐	๒๐,๐๐๐	๒๐,๐๐๐	๒๐,๐๐๐	ร้อยละของพื้นที่สีเขียวที่เพิ่มขึ้น	พื้นที่ป่าอุดมสมบูรณ์	สำนักปลัด
๗	โครงการบวชป่า	เพื่อลดปัญหาการตัดต้นไม้ทำลายป่าและเป็นการอนุรักษ์ทรัพยากรป่าไม้ ดินและสัตว์ป่า	จัดกิจกรรมบวชป่าและปลูกป่าในพื้นที่ ตำบลบ่อแก้ว จำนวน ๑๐ หมู่บ้าน	๑๐,๐๐๐	๑๐,๐๐๐	๐	๐	๐	ร้อยละของพื้นที่สีเขียวที่เพิ่มขึ้น	ลดปัญหาการตัดไม้ทำลายป่า	สำนักปลัด

รายละเอียดโครงการพัฒนา

แบบ ผ.๐๒

แผนพัฒนาท้องถิ่น (พ.ศ. ๒๕๖๖ - ๒๕๗๐)

ของ องค์การบริหารส่วนตำบลบ่อแก้ว อำเภอสะเมิง จังหวัดเชียงใหม่

ก.ยุทธศาสตร์จังหวัดที่ ๔ การสร้างความมั่นคง ปลอดภัย และความสงบสุขของประชาชน

ข.ยุทธศาสตร์การพัฒนาขององค์กรปกครองส่วนท้องถิ่นในเขตจังหวัดเชียงใหม่ ยุทธศาสตร์ที่ ๖ การป้องกันบรรเทาสาธารณภัยและการรักษาความเป็นระเบียบเรียบร้อยในชุมชน

ยุทธศาสตร์ที่ ๔ การสร้างความมั่นคง ปลอดภัย และความสงบสุขของประชาชน

แผนงานสร้างความเข้มแข็งของชุมชน

ที่	กิจกรรม/โครงการ	วัตถุประสงค์	เป้าหมาย (ผลผลิตของโครงการ)	งบประมาณและที่ผ่านมา					ตัวชี้วัด (KPI)	ผลที่คาดว่าจะได้รับ	หน่วยงานที่ รับผิดชอบ
				๒๕๖๖ (บาท)	๒๕๖๗ (บาท)	๒๕๖๘ (บาท)	๒๕๖๙ (บาท)	๒๕๗๐ (บาท)			
๑	โครงการอบรมและรณรงค์ ให้เยาวชนห่างไกลยาเสพติด	เพื่อแนะแนวทางการปฏิบัติตน ให้กับเยาวชนไม่เข้าไปยุ่งเกี่ยว กับยาเสพติด	จัดอบรมให้ความรู้เกี่ยวกับบรรณรงค์ต่อ ต้านยาเสพติดให้แก่เยาวชน ปีละ ๑ ครั้ง	๑๒,๐๐๐	๑๒,๐๐๐	๑๒,๐๐๐	๑๒,๐๐๐	๑๒,๐๐๐	จำนวนการเข้าร่วม กิจกรรมของเยาวชน จำนวน ๑๐ หมู่บ้าน	เยาวชนไม่เข้าไปยุ่งเกี่ยวกับ ยาเสพติดลดปัญหา ยาเสพติดในพื้นที่ได้	กองสวัสดิการ สังคม
๒	โครงการป้องกันการแพร่ ระบาดของยาเสพติด	เพื่อสนับสนุนการป้องกัน และแก้ไขปัญหาการแพร่ ระบาดของยาเสพติด	จัดอบรมให้ความรู้ในการป้องกัน และแก้ไขปัญหาการแพร่ระบาด ของยาเสพติด ทหารยาเสพติด	๑๐,๐๐๐	๑๐,๐๐๐	๑๐,๐๐๐	๑๐,๐๐๐	๑๐,๐๐๐	จำนวนผู้ติดยาเสพติด ลดลง	ประชาชนไม่เข้าไปยุ่งเกี่ยว กับยาเสพติดลดปัญหา ยาเสพติดในพื้นที่ได้	กองสวัสดิการ สังคม
๓	โครงการบำบัดผู้ติดยาเสพติด และฝึกออาชีพผู้ผ่านการบำบัด	เพื่อสนับสนุนการป้องกัน และแก้ไขปัญหายาเสพติด	จัดหาวัสดุอุปกรณ์ชุดตรวจหาสาร เสพติด ตรวจสอบและส่งผู้ติดยาเสพติด เข้ารับการบำบัด อบรมอาชีพให้แก่ กลุ่มเสี่ยงและผู้ผ่านการบำบัด	๙๐,๐๐๐	๙๐,๐๐๐	๙๐,๐๐๐	๙๐,๐๐๐	๙๐,๐๐๐	จำนวนผู้ติดยาเสพติด ลดลง	ประชาชนไม่เข้าไปยุ่งเกี่ยว กับยาเสพติดลดปัญหา ยาเสพติดในพื้นที่ได้	กองสวัสดิการ สังคม
๔	โครงการอุดหนุนงบประมาณ เพื่อเพิ่มศักยภาพในการ ป้องกันและแก้ไขปัญหา ยาเสพติด	เพื่อสนับสนุนและเพิ่ม ศักยภาพของศูนย์ปฏิบัติการ ป้องกันและปราบปราม ยาเสพติด	อุดหนุนการปฏิบัติงานของ ศูนย์ปฏิบัติการป้องกันและ ปราบปรามยาเสพติด	๒๕,๐๐๐	๒๕,๐๐๐	๒๕,๐๐๐	๒๕,๐๐๐	๒๕,๐๐๐	จำนวนผู้ติดยาเสพติด ลดลงหรือไม่มี เลย	ประชาชนไม่เข้าไปยุ่ง เกี่ยวกับยาเสพติดลด ปัญหาเสพติดใน พื้นที่ได้	กองสวัสดิการ สังคม

ยุทธศาสตร์ที่ ๔ การสร้างความมั่นคง ปลอดภัย และความสงบสุขของประชาชน
แผนงานการรักษาความสงบภายใน

ที่	กิจกรรม/โครงการ	วัตถุประสงค์	เป้าหมาย (ผลผลิตของโครงการ)	งบประมาณและที่ผ่านมา					ตัวชี้วัด (KPI)	ผลที่คาดว่าจะได้รับ	หน่วยงานที่ รับผิดชอบ
				๒๕๖๖ (บาท)	๒๕๖๗ (บาท)	๒๕๖๘ (บาท)	๒๕๖๙ (บาท)	๒๕๗๐ (บาท)			
๑	โครงการรณรงค์ป้องกันและ บรรเทาสาธารณภัย	เพื่อทบทวนและฝึกปฏิบัติ วิธีการป้องกันและระงับ การเกิดสาธารณภัยต่างๆ	จัดกิจกรรมรณรงค์ ในการป้องกัน และระงับสาธารณภัยต่างๆ	๑๕,๐๐๐	๑๕,๐๐๐	๑๕,๐๐๐	๑๕,๐๐๐	๑๕,๐๐๐	จำนวนการเกิดอัคคีภัย ลดลงหรือไม่เกิดขึ้นเลย	สามารถลดความสูญเสีย ที่เกิดจากสาธารณภัยต่างๆ	สำนักปลัด
๒	โครงการป้องกันและ ลดอุบัติเหตุทางถนน ช่วงเทศกาล	เพื่อรณรงค์และลดการเกิด อุบัติเหตุทางถนน	๑.จัดบุคลากรร่วมตรวจป้องกันและลด การเกิดอุบัติเหตุทางถนนในช่วง เทศกาลปีใหม่และสงกรานต์ ๒.จัดทำป้าย,แผ่นพับประชาสัมพันธ์ ๓.จัดหาวัสดุอุปกรณ์เช่นกรวย,แผงไฟ และอื่นๆในการป้องกันภัยทางถนน ๔.จัดกิจกรรมรณรงค์เช่นการสวมหมวก นิรภัย,เมาไม่ขับ เป็นต้น	๒๐,๐๐๐	๒๐,๐๐๐	๒๐,๐๐๐	๒๐,๐๐๐	๒๐,๐๐๐	จำนวนการเกิดอุบัติเหตุ เหตุลดลงหรือไม่เกิด ขึ้นเลย	ลดการเกิดอุบัติเหตุ ในช่วงเทศกาลปีใหม่ และสงกรานต์	สำนักปลัด
๓	โครงการอบรมเพิ่มศักยภาพ สมาชิก อปพร. ของตำบล ปอแก้ว	เพื่อเพิ่มทักษะความรู้ในการ ปฏิบัติงานของ สมาชิก อปพร.	จัดอบรมให้ความรู้ในการปฏิบัติ หน้าที่ของ อปพร.หรือฝึกทบทวน สมาชิก อปพร. อย่างน้อย ปีละ ๑ ครั้ง	๑๕๐,๐๐๐	๑๕๐,๐๐๐	๑๕๐,๐๐๐	๑๕๐,๐๐๐	๑๕๐,๐๐๐	ผู้เข้ารับการอบรม นำความรู้ ที่ได้รับไปใช้	สามารถนำความรู้ที่ได้ ไปปฏิบัติหน้าที่ได้อย่าง มีประสิทธิภาพ	สำนักปลัด
๔	โครงการอบรมให้ความรู้ การปฐมพยาบาลเบื้องต้น ให้แก่ ผู้ประสบอุบัติเหตุ	เพื่อเพิ่มทักษะความรู้ในการ ปฏิบัติงานของ สมาชิก อปพร.	จัดอบรมให้ความรู้ในการปฏิบัติ หน้าที่ของ อปพร. ในการปฐมพยาบาล เบื้องต้นแก่ ผู้ประสบอุบัติเหตุ ปีละ ๑ ครั้ง	๑๕,๐๐๐	๑๕,๐๐๐	๑๕,๐๐๐	๑๕,๐๐๐	๑๕,๐๐๐	ผู้เข้ารับการอบรม นำความรู้ ที่ได้รับไปใช้	สามารถนำความรู้ที่ได้ ไปปฏิบัติหน้าที่ได้อย่าง มีประสิทธิภาพ	สำนักปลัด

ยุทธศาสตร์ที่ ๔ การสร้างความมั่นคง ปลอดภัย และความสงบสุขของประชาชน
แผนงานการรักษาความสงบภายใน

ที่	กิจกรรม/โครงการ	วัตถุประสงค์	เป้าหมาย (ผลผลิตของโครงการ)	งบประมาณและที่ผ่านมา					ตัวชี้วัด (KPI)	ผลที่คาดว่าจะได้รับ	หน่วยงานที่ รับผิดชอบ
				๒๕๖๖ (บาท)	๒๕๖๗ (บาท)	๒๕๖๘ (บาท)	๒๕๖๙ (บาท)	๒๕๗๐ (บาท)			
๕	โครงการอบรมให้ความรู้ เกี่ยวกับการป้องกันและ บรรเทาสาธารณภัยต่างๆ ให้ประชาชน	เพื่อให้ความรู้เบื้องต้นในการ ป้องกันภัยและวิธีการปฏิบัติ ให้ถูกต้องหากเกิด สาธารณภัย ต่างๆ	จัดอบรมให้ความรู้แก่ประชาชนเกี่ยว กับการป้องกันสาธารณภัยต่างๆ (ภัยหนาว, ภัยแล้ง, วาตภัย ฯ) ปีละ ๓ เรื่อง	๑๕,๐๐๐	๑๕,๐๐๐	๑๕,๐๐๐	๑๕,๐๐๐	๑๕,๐๐๐	ผู้เข้ารับการอบรม นำความรู้ ที่ได้รับไปใช้	สามารถนำความรู้ที่ได้ ไปปฏิบัติหน้าที่ได้อย่าง มีประสิทธิภาพ	สำนักปลัด

รายละเอียดโครงการพัฒนา

แบบ ผ.๐๒

แผนพัฒนาท้องถิ่น (พ.ศ. ๒๕๖๖ - ๒๕๗๐)

ของ องค์การบริหารส่วนตำบลบ่อแก้ว อำเภอสะเมิง จังหวัดเชียงใหม่

ก.ยุทธศาสตร์จังหวัดที่ ๕ การพัฒนาระบบบริหารจัดการภาครัฐและการให้บริการประชาชนที่มีประสิทธิภาพ โปร่งใส และเป็นธรรม

ข.ยุทธศาสตร์การพัฒนาขององค์กรปกครองส่วนท้องถิ่นในเขตจังหวัดเชียงใหม่ ยุทธศาสตร์ที่ ๗ ยุทธศาสตร์การบริหารจัดการบ้านเมืองที่ดี

ยุทธศาสตร์ที่ ๕ ยุทธศาสตร์การสร้างประสิทธิภาพ ความโปร่งใส เป็นประชาธิปไตย และเป็นธรรมในการให้บริการ

แผนงานบริหารงานทั่วไป

ที่	กิจกรรม/โครงการ	วัตถุประสงค์	เป้าหมาย (ผลผลิตของโครงการ)	งบประมาณและที่ผ่านมา					ตัวชี้วัด (KPI)	ผลที่คาดว่าจะได้รับ	หน่วยงาน ที่ รับผิดชอบ
				๒๕๖๖ (บาท)	๒๕๖๗ (บาท)	๒๕๖๘ (บาท)	๒๕๖๙ (บาท)	๒๕๗๐ (บาท)			
๑	โครงการประเมินความพึงพอใจของประชาชนต่อการปฏิบัติงานของ อบต.	เพื่อเป็นการประเมินผล การปฏิบัติงานของ อบต.	จัดทำการประเมินความพึงพอใจของประชาชน ปีละ ๑ ครั้ง	๒๐,๐๐๐	๒๕,๐๐๐	๒๕,๐๐๐	๒๕,๐๐๐	๒๕,๐๐๐	ร้อยละความพึงพอใจของประชาชนที่มีต่อการพัฒนา อบต.	นำผลการประเมินมาปรับปรุงการปฏิบัติงานของ อบต. ให้มีดียิ่งขึ้น	สำนักปลัด
๒	โครงการจัดการเลือกตั้งผู้บริหารและสมาชิกสภา อบต.บ่อแก้ว	เพื่อให้ความรู้เกี่ยวกับ การเลือกตั้งให้แก่ประชาชนในพื้นที่	ให้ความรู้,รณรงค์, และกระตุ้นประชาชน ใช้สิทธิในการเลือกตั้ง	๒๐๐,๐๐๐	๒๐๐,๐๐๐	๔๐๐,๐๐๐	๒๐๐,๐๐๐	๒๐๐,๐๐๐	ร้อยละความพึงพอใจของประชาชน	ประชาชนได้ทราบถึงสิทธิ และหน้าที่ การมีส่วนร่วม ในการเลือกตั้ง	สำนักปลัด
๓	โครงการรณรงค์ให้ความรู้เกี่ยวกับการเลือกตั้งและการส่งเสริมประชาธิปไตย	เพื่อให้ความรู้เกี่ยวกับ การเลือกตั้งให้แก่ประชาชนในพื้นที่	ให้ความรู้,รณรงค์, และกระตุ้นประชาชน ใช้สิทธิในการเลือกตั้ง	๔๐,๐๐๐	๔๐,๐๐๐	๔๐,๐๐๐	๔๐,๐๐๐	๔๐,๐๐๐	ร้อยละความพึงพอใจของประชาชน	ประชาชนได้ทราบถึงสิทธิ และหน้าที่ การมีส่วนร่วม ในการเลือกตั้ง	สำนักปลัด
๔	โครงการจัดนิทรรศการเผยแพร่กิจกรรมเฉลิมพระเกียรติและโครงการอันเนื่องมาจากพระราชดำริ	เพื่อปลูกสร้างจิตสำนึกใน การปกป้องสถาบันสำคัญของชาติแก่ คนในพื้นที่	จัดนิทรรศการเผยแพร่กิจกรรมเฉลิมพระเกียรติและโครงการอันเนื่องมาจาก พระราชดำริแก่ ประชาชนในตำบล	๒๐,๐๐๐	๒๐,๐๐๐	๒๐,๐๐๐	๒๐,๐๐๐	๒๐,๐๐๐	ร้อยละความพึงพอใจของประชาชน	ประชาชนในพื้นที่ มีความรักใคร่สามัคคี เป็นอันหนึ่งอันเดียวกัน	กอง สวัสดิการ

ยุทธศาสตร์ที่ ๕ ยุทธศาสตร์การสร้างประสิทธิภาพ ความโปร่งใส เป็นประชาธิปไตย และเป็นธรรมในการให้บริการ
แผนงานบริหารงานทั่วไป

ที่	กิจกรรม/โครงการ	วัตถุประสงค์	เป้าหมาย (ผลผลิตของโครงการ)	งบประมาณและที่ผ่านมา					ตัวชี้วัด (KPI)	ผลที่คาดว่าจะได้รับ	หน่วยงาน ที่ รับผิดชอบ
				๒๕๖๖ (บาท)	๒๕๖๗ (บาท)	๒๕๖๘ (บาท)	๒๕๖๙ (บาท)	๒๕๗๐ (บาท)			
๕	โครงการ อบต.เคลื่อนที่	เพื่ออำนวยความสะดวกให้กับประชาชนและรับทราบปัญหาความต้องการของประชาชน	๑.ออกหน่วย อบต.เคลื่อนที่พบประชาชน ปีละ ๔ ครั้ง ๒.จัดทำข้อมูลประชาสัมพันธ์	๔๐,๐๐๐	๔๐,๐๐๐	๕,๐๐๐	๕,๐๐๐	๕,๐๐๐	ร้อยละความพึงพอใจของประชาชน	ประชาชนได้รับข้อมูลการปฏิบัติงานของ อบต. ที่ถูกต้อง	สำนักปลัด
๖	โครงการจัดทำหรือปรับปรุงข้อมูลแผนที่ภาษีและทะเบียนทรัพย์สิน	เพื่อเพิ่มประสิทธิภาพในการจัดเก็บภาษีให้ได้ครบถ้วนและถูกต้อง	จัดทำและปรับปรุง แก้ไขข้อมูลแผนที่ภาษีให้ถูกต้องเป็นปัจจุบัน	๓๐,๐๐๐	๒๐๐,๐๐๐	๒๐๐,๐๐๐	๒๐๐,๐๐๐	๒๐๐,๐๐๐	จำนวนภาษีที่จัดเก็บได้ครบตามเป้าหมาย	สามารถจัดเก็บภาษีได้ครบ	กองคลัง
๗	โครงการให้บริการชำระภาษีเคลื่อนที่	เพื่อออกให้บริการประชาชนที่ไม่สะดวกในการเดินทางมาชำระภาษี	ออกหน่วยบริการชำระภาษีเคลื่อนที่ตามหมู่บ้าน	๕,๐๐๐	๕,๐๐๐	๑๐,๐๐๐	๑๐,๐๐๐	๑๐,๐๐๐	จำนวนภาษีที่จัดเก็บได้ครบตามเป้าหมาย	สามารถจัดเก็บภาษีได้ครบ	กองคลัง
๘	โครงการจัดทำเว็บไซต์ อบต.บ่อแก้ว	เพื่อเพิ่มประสิทธิภาพในการประชาสัมพันธ์ให้แก่ประชาชน ได้รับทราบอย่างทั่วถึง	๑.จัดทำและพัฒนาปรับปรุงเว็บไซต์ของ อบต. ๒.จ่ายค่าต่ออายุการใช้งานของเว็บไซต์	๒๐,๐๐๐	๒๐,๐๐๐	๒๐,๐๐๐	๒๐,๐๐๐	๒๐,๐๐๐	ร้อยละความพึงพอใจของประชาชน	สามารถประชาสัมพันธ์งานต่างๆของ อบต. ให้ทราบโดยทั่วถึง	สำนักปลัด
๙	โครงการบริการอินเทอร์เน็ตตำบลและระบบรายงานทางอินเทอร์เน็ต(บริการโทรคมนาคม)	เพื่อขับเคลื่อนการทำงานของ อบต. ให้สำเร็จลุล่วงด้วยดี	๑.จัดหาระบบอินเทอร์เน็ตเพื่อปฏิบัติงานและให้บริการประชาชน	๖๐,๐๐๐	๖๐,๐๐๐	๖๐,๐๐๐	๖๐,๐๐๐	๖๐,๐๐๐	ร้อยละความพึงพอใจของประชาชน	ประชาชนได้รับการบริการอินเทอร์เน็ต	สำนักปลัด

ยุทธศาสตร์ที่ ๕ ยุทธศาสตร์การสร้างประสิทธิภาพ ความโปร่งใส เป็นประชาธิปไตย และเป็นธรรมในการให้บริการ
แผนงานบริหารงานทั่วไป

ที่	กิจกรรม/โครงการ	วัตถุประสงค์	เป้าหมาย (ผลผลิตของโครงการ)	งบประมาณและที่ผ่านมา					ตัวชี้วัด (KPI)	ผลที่คาดว่าจะได้รับ	หน่วยงาน ที่ รับผิดชอบ
				๒๕๖๖ (บาท)	๒๕๖๗ (บาท)	๒๕๖๘ (บาท)	๒๕๖๙ (บาท)	๒๕๗๐ (บาท)			
๑๐	โครงการทบทวนแผนพัฒนา ท้องถิ่นและสนับสนุนการจัดทำ แผนชุมชน	เพื่อปลูกสร้างจิตสำนึกใน การมีส่วนร่วมในการพัฒนา ชุมชน แก่ คนในพื้นที่	อบรมให้ความรู้แก่ ประชาชน ในหมู่บ้าน ให้มีส่วนร่วมในการ พัฒนาหมู่บ้านและตำบล	๑๒,๐๐๐	๑๒,๐๐๐	๒๕,๐๐๐	๒๕,๐๐๐	๒๕,๐๐๐	ร้อยละความพึงพอใจ ของประชาชน	ประชาชนในพื้นที่ มีความรักใคร่สามัคคี เป็นอันหนึ่งอันเดียวกัน	สำนักปลัด
๑๑	โครงการสนับสนุนการ บริหารงานสถานที่กลาง ศูนย์ปฏิบัติการร่วมในการ ช่วยเหลือประชาชนของ องค์กรปกครองส่วนท้องถิ่น ในเขตอำเภอสะเมิง	เพื่อให้การช่วยเหลือ ประชาชนเป็นไปอย่าง ทันท่วงที	สนับสนุนงบประมาณ ให้ อปท.ภายในอำเภอสะเมิง จัดตั้งศูนย์ปฏิบัติการร่วมในการ ช่วยเหลือประชาชนของ องค์กรปกครองส่วนท้องถิ่น ในเขตอำเภอสะเมิง	๔๐,๐๐๐	๔๐,๐๐๐	๔๐,๐๐๐	๔๐,๐๐๐	๔๐,๐๐๐	มีศูนย์ปฏิบัติการ ร่วมในการช่วยเหลือ ประชาชนของ อปท. ในเขตอำเภอสะเมิง จำนวน ๑ แห่ง	สามารถปฏิบัติงาน ให้สำเร็จตาม วัตถุประสงค์	สำนักปลัด
๑๒	โครงการช่วยเหลือประชาชน	เพื่อดำเนินการช่วยเหลือ ประชาชนในตำบลตาม ระเบียบการช่วยเหลือ ประชาชน	ประชาชนในตำบลที่เข้าหลักเกณฑ์ การช่วยเหลือ ตามระเบียบการ ช่วยเหลือประชาชน	๐	๐	๑๐๐,๐๐๐	๑๐๐,๐๐๐	๑๐๐,๐๐๐	จำนวนผู้ได้รับการช่วย จาก อบต.	ประชาชนในพื้นที่ ได้รับ การช่วยเหลือตามหลัก เกณฑ์การช่วยเหลือ ประชาชน	สำนักปลัด

บัญชีสรุปโครงการการพัฒนา

ผ.๐๗

แผนพัฒนาท้องถิ่นสี่ปี (พ.ศ.๒๕๖๑ - ๒๕๖๔)

องค์การบริหารส่วนตำบลบ่อแก้ว อำเภอสะเมิง จังหวัดเชียงใหม่

ยุทธศาสตร์	ปี ๒๕๖๑		ปี ๒๕๖๒		ปี ๒๕๖๓		ปี ๒๕๖๔		รวม ๔ ปี	
	จำนวนโครงการ	งบประมาณ (บาท)	จำนวนโครงการ	งบประมาณ (บาท)	จำนวนโครงการ	งบประมาณ (บาท)	จำนวนโครงการ	งบประมาณ (บาท)	จำนวนโครงการ	งบประมาณ (บาท)
๕. ยุทธศาสตร์การสร้างประสิทธิภาพ ความโปร่งใส เป็นประชาธิปไตย และเป็นธรรมในการให้บริการ										
๕.๑ แนวทางการสนับสนุนประชาชนและกลุ่มองค์กร ให้มีส่วนร่วมตามระบอบประชาธิปไตย	-	-	-	-	-	-	-	-	-	-
๕.๒ แนวทางการบริหารจัดการจัดองค์กร บุคลากร พัฒนาความสามารถบุคลากร มุ่งเน้นจริยธรรม และการให้บริการที่เป็นเลิศ	-	-	-	-	-	-	-	-	-	-
๕.๓ แนวทางการจัดหาวัสดุครุภัณฑ์ อุปกรณ์ และระบบสารสนเทศ เพื่อเป็นเครื่องมือ ในการปฏิบัติงานอย่างมีประสิทธิภาพ	-	-	-	-	-	-	-	-	-	-
รวม	-	-	-	-	-	-	-	-	-	-
รวมทั้งสิ้น	๑๓	#####	๑๓	#####	๑๓	#####	๑๓	#####	๕๒	#####

รายละเอียดโครงการพัฒนา
แผนพัฒนาท้องถิ่น (พ.ศ. ๒๕๖๖ - ๒๕๗๐)
สำหรับ โครงการที่เกี่วกันกับขององค์กรปกครองส่วนท้องถิ่น
องค์การบริหารส่วนตำบลบ่อแก้ว อำเภอสะเมิง จังหวัดเชียงใหม่
อำเภอสะเมิง จังหวัดเชียงใหม่

ก.ยุทธศาสตร์จังหวัดที่ ๑ การพัฒนาเศรษฐกิจอย่างสมดุลและยั่งยืน

ข.ยุทธศาสตร์การพัฒนาขององค์กรปกครองส่วนท้องถิ่นในเขตจังหวัดเชียงใหม่ ยุทธศาสตร์ที่ ๑ การพัฒนาโครงสร้างพื้นฐานเพื่อรองรับการพัฒนาเศรษฐกิจและสังคม

ยุทธศาสตร์ที่ ๑ การสร้างความมั่นคงอย่างยั่งยืนตามแนวทางเศรษฐกิจพอเพียง

แผนงานอุตสาหกรรมและการโยธา

ที่	โครงการ	วัตถุประสงค์	เป้าหมาย (ผลผลิตของ โครงการ)	งบประมาณและที่ผ่านมา					ตัวชี้วัด (KPI)	ผลที่คาดว่าจะได้รับ	หน่วยงาน รับผิดชอบ หลัก
				๒๕๖๖ (บาท)	๒๕๖๗ (บาท)	๒๕๖๘ (บาท)	๒๕๖๙ (บาท)	๒๕๗๐ (บาท)			
๑	ก่อสร้างถนนคสล.เชื่อมบ้านเด่นอ่อม หมู่ที่ ๙ - บ้านห้วยเต่า ม.๗ ต.บ่อแก้ว อ.สะเมิง - บ้านใหม่ประชาชื่น ต.ยังเมิน อ.สะเมิง จ.เชียงใหม่	เพื่อความสะดวกในการสัญจรไปมาในการใช้ยานพาหนะ	ขนาดกว้าง ๖.๐๐ ม. ยาว ๓๒๐ ม. หนา ๐.๑๕ ม. หรือมีพื้นที่ไม่น้อยกว่า ๑,๙๒๐ ตารางเมตร	๑,๖๓๒,๐๐๐	๑,๖๓๒,๐๐๐	๑,๖๓๒,๐๐๐	๑,๖๓๒,๐๐๐	๑,๖๓๒,๐๐๐	จำนวนร้อยละของเส้นทางคมนาคมที่เป็นมาตรฐานเพิ่มขึ้น	ประชาชนสามารถสัญจรไปมาได้ อย่างปลอดภัยลดการเกิดอุบัติเหตุ และลดระยะเวลาในการเดินทาง	กองช่าง
๒	ก่อสร้างถนนคสล.เชื่อมบ้านเด่นอ่อม ม. ๙ - บ้านห้วยเต่า ม.๗ ต.บ่อแก้ว อ.สะเมิง - บ้านแม่ตะละ ต.แม่แคด อ.กัลยาณิวัฒนา จ.เชียงใหม่	เพื่อความสะดวกในการสัญจรไปมาในการใช้ยานพาหนะ	ขนาดกว้าง ๖.๐๐ ม. ยาว ๑๐,๐๐๐ ม. หนา ๐.๑๕ ม. หรือมีพื้นที่ไม่น้อยกว่า ๖,๐๐๐ ตารางเมตร	๑๘,๙๐๐,๐๐๐	๑๘,๙๐๐,๐๐๐	๑๘,๙๐๐,๐๐๐	๑๘,๙๐๐,๐๐๐	๑๘,๙๐๐,๐๐๐	จำนวนร้อยละของเส้นทางคมนาคมที่เป็นมาตรฐานเพิ่มขึ้น	ประชาชนสามารถสัญจรไปมาได้ อย่างปลอดภัยลดการเกิดอุบัติเหตุ และลดระยะเวลาในการเดินทาง	กองช่าง
๓	ก่อสร้างถนนคสล.เชื่อมบ้านแม่โต๋ ม.๒ - บ้านแม่ขะปู ม.๓ ต.บ่อแก้ว อ.สะเมิง - บ้านป่าคานอก ม.๑๑ ต.สะเมิงใต้ อ.สะเมิง จ.เชียงใหม่	เพื่อความสะดวกในการสัญจรไปมาในการใช้ยานพาหนะ	ขนาดกว้าง ๖.๐๐ ม. ยาว ๒๐,๐๐๐ ม. หนา ๐.๑๕ ม. หรือมีพื้นที่ไม่น้อยกว่า ๑,๐๒๐ ตารางเมตร □	๒๘,๓๕๐,๐๐๐	๒๘,๓๕๐,๐๐๐	๒๘,๓๕๐,๐๐๐	๒๘,๓๕๐,๐๐๐	๒๘,๓๕๐,๐๐๐	จำนวนร้อยละของเส้นทางคมนาคมที่เป็นมาตรฐานเพิ่มขึ้น	ประชาชนสามารถสัญจรไปมาได้ อย่างปลอดภัยลดการเกิดอุบัติเหตุ และลดระยะเวลาในการเดินทาง	กองช่าง
๔	ก่อสร้างถนนคสล.เชื่อมบ้านเด่นอ่อม ม.๙ - บ้านห้วยเต่า ม.๗ ต.บ่อแก้ว อ.สะเมิง - บ้านใหม่ประชาชื่น ม.๘ ต.ยังเมิน อ.สะเมิง จ.เชียงใหม่	เพื่อความสะดวกในการสัญจรไปมาในการใช้ยานพาหนะ	ขนาดกว้าง ๖.๐๐ ม. ยาว ๑๐,๐๐๐ ม. หนา ๐.๑๕ ม. หรือมีพื้นที่ไม่น้อยกว่า	๑๘,๙๐๐,๐๐๐	๑๘,๙๐๐,๐๐๐	๑๘,๙๐๐,๐๐๐	๑๘,๙๐๐,๐๐๐	๑๘,๙๐๐,๐๐๐	จำนวนร้อยละของเส้นทางคมนาคมที่เป็นมาตรฐานเพิ่มขึ้น	ประชาชนสามารถสัญจรไปมาได้ อย่างปลอดภัยลดการเกิดอุบัติเหตุ และลดระยะเวลาในการเดินทาง	กองช่าง
๕	ก่อสร้างถนนคสล.เชื่อมบ้านเด่นอ่อม ม.๙ - บ้านห้วยเต่า ม.๗ ต.บ่อแก้ว อ.สะเมิง - บ้านแม่ตะละ ต.แม่แคด อ.กัลยาณิวัฒนา จ.เชียงใหม่	เพื่อความสะดวกในการสัญจรไปมาในการใช้ยานพาหนะ	ขนาดกว้าง ๖.๐๐ ม. ยาว ๑๐,๐๐๐ ม. หนา ๐.๑๕ ม. หรือมีพื้นที่ไม่น้อยกว่า ๖,๐๐๐ ตารางเมตร	๑๘,๙๐๐,๐๐๐	๑๘,๙๐๐,๐๐๐	๑๘,๙๐๐,๐๐๐	๑๘,๙๐๐,๐๐๐	๑๘,๙๐๐,๐๐๐	จำนวนร้อยละของเส้นทางคมนาคมที่เป็นมาตรฐานเพิ่มขึ้น	ประชาชนสามารถสัญจรไปมาได้ อย่างปลอดภัยลดการเกิดอุบัติเหตุ และลดระยะเวลาในการเดินทาง	กองช่าง

ยุทธศาสตร์ที่ ๑ การสร้างความมั่นคงอย่างยั่งยืนตามแนวทางเศรษฐกิจพอเพียง

พ.๐๒/๑

แผนงานอุตสาหกรรมและการโยธา

ที่	โครงการ	วัตถุประสงค์	เป้าหมาย (ผลผลิตของ โครงการ)	งบประมาณและที่ผ่านมา					ตัวชี้วัด (KPI)	ผลที่คาดว่าจะได้รับ	หน่วยงาน รับผิดชอบ หลัก
				๒๕๖๖ (บาท)	๒๕๖๗ (บาท)	๒๕๖๘ (บาท)	๒๕๖๙ (บาท)	๒๕๗๐ (บาท)			
๖	ก่อสร้างถนน คสล.เชื่อมบ้านแม่ขะปู ม.๓ ต.บ่อแก้ว อ.สะเมิง - บ้านหนองมณฑา ต.แม่วิน อ.แม่วาง จ.เชียงใหม่	เพื่อความสะดวกในการสัญจรไปมาในการใช้ยานพาหนะ	ขนาดกว้าง ๖.๐๐ ม. ยาว ๑๐,๐๐๐ ม. หนา ๐.๑๕ ม. หรือมีพื้นที่ไม่น้อยกว่า ๑๒๐,๐๐๐ เมตร	๓๗,๘๐๐,๐๐๐	๓๗,๘๐๐,๐๐๐	๓๗,๘๐๐,๐๐๐	๓๗,๘๐๐,๐๐๐	๓๗,๘๐๐,๐๐๐	จำนวนร้อยละของเส้นทางคมนาคมที่เป็นมาตรฐานเพิ่มขึ้น	ประชาชนสามารถสัญจรไปมาได้ อย่างปลอดภัยลดการเกิดอุบัติเหตุ และลดระยะเวลาในการเดินทาง	กองช่าง
๗	ก่อสร้างถนนคสล.เชื่อมบ้านแม่โต๋ ม.๒ - บ้านแม่ขะปู ม.๓ - บ้านห้วยน้ำจาง ม.๖ ต.บ่อแก้ว อ.สะเมิง - บ้านมอนยะ ต.แม่วิน อ.แม่วาง จ.เชียงใหม่	เพื่อความสะดวกในการสัญจรไปมาในการใช้ยานพาหนะ	ขนาดกว้าง ๖.๐๐ ม. ยาว ๑๐,๐๐๐. ม. หนา ๐.๑๕ ม. หรือมีพื้นที่ไม่น้อยกว่า	๒๘,๓๕๐,๐๐๐	๒๘,๓๕๐,๐๐๐	๒๘,๓๕๐,๐๐๐	๒๘,๓๕๐,๐๐๐	๒๘,๓๕๐,๐๐๐	จำนวนร้อยละของเส้นทางคมนาคมที่เป็นมาตรฐานเพิ่มขึ้น	ประชาชนสามารถสัญจรไปมาได้ อย่างปลอดภัยลดการเกิดอุบัติเหตุ และลดระยะเวลาในการเดินทาง	กองช่าง
๘	ก่อสร้างถนน คสล.เชื่อมบ้านป่าเกี๊ยะใน ม.๘ บ้านแม่ยางห้า ม.๔ ต.บ่อแก้ว อ.สะเมิง -บ้านแม่ตะละ ต.แม่แดด อ.กัลยาณิวัฒนา จ.เชียงใหม่	เพื่อความสะดวกในการสัญจรไปมาในการใช้ยานพาหนะ	ขนาดกว้าง ๖.๐๐ ม. ยาว ๕๐๐ ม. หนา ๐.๑๕ ม. หรือมีพื้นที่ไม่น้อยกว่า	๑,๘๐๐,๐๐๐	๑,๘๐๐,๐๐๐	๑,๘๐๐,๐๐๐	๑,๘๐๐,๐๐๐	๑,๘๐๐,๐๐๐	จำนวนร้อยละของเส้นทางคมนาคมที่เป็นมาตรฐานเพิ่มขึ้น	ประชาชนสามารถสัญจรไปมาได้ อย่างปลอดภัยลดการเกิดอุบัติเหตุ และลดระยะเวลาในการเดินทาง	กองช่าง
๙	ปรับปรุงผิวจราจรแบบ OVER LAY ด้วยพาราแอสฟัลติก บันป่าเกี๊ยะนอก ม.๑ - บ้านป่าเกี๊ยะใน ม.๘ ต.บ่อแก้ว อ.สะเมิง -เชื่อมบ้านแม่ตะละ ต.แม่แดด อ.กัลยาณิวัฒนา จ.เชียงใหม่	เพื่อความสะดวกในการสัญจรไปมาในการใช้ยานพาหนะ	ขนาดกว้าง ๔.๐๐ ม. ยาว ๓๐๐ ม. หนา ๐.๐๕ ม. หรือมีพื้นที่ไม่น้อยกว่า	๐	๕๐๐,๐๐๐	๕๐๐,๐๐๐	๕๐๐,๐๐๐	๕๐๐,๐๐๐	จำนวนร้อยละของเส้นทางคมนาคมที่เป็นมาตรฐานเพิ่มขึ้น	ประชาชนสามารถสัญจรไปมาได้ อย่างปลอดภัยลดการเกิดอุบัติเหตุ และลดระยะเวลาในการเดินทาง	กองช่าง
๑๐	ปรับปรุงผิวจราจรแบบ OVER LAY ด้วยพาราแอสฟัลติก บ้านบ่อแก้ว ม.๕ - เชื่อมบ้านมอนยะ ม.๑๓ ต.แม่วิน อ.แม่วาง จ. เชียงใหม่	เพื่อความสะดวกในการสัญจรไปมาในการใช้ยานพาหนะ	ขนาดกว้าง ๔.๐๐ ม. ยาว ๓๐๐ ม. หนา ๐.๐๕ ม. หรือมีพื้นที่ไม่น้อยกว่า	๐	๕๐๐,๐๐๐	๕๐๐,๐๐๐	๕๐๐,๐๐๐	๕๐๐,๐๐๐	จำนวนร้อยละของเส้นทางคมนาคมที่เป็นมาตรฐานเพิ่มขึ้น	ประชาชนสามารถสัญจรไปมาได้ อย่างปลอดภัยลดการเกิดอุบัติเหตุ และลดระยะเวลาในการเดินทาง	กองช่าง
๑๑	ปรับปรุงถนนลูกรังโดยการลงดินลูกรังพร้อมบดอัดเชื่อม บ้านป่าเกี๊ยะใน ม.๘ - บ้านแม่ยางห้า ม.๔ ต.บ่อแก้ว อ.สะเมิง -บ้านแม่ตะละ ต.แม่แดด อ.กัลยาณิวัฒนา จ.เชียงใหม่	เพื่อความสะดวกในการสัญจรไปมาในการใช้ยานพาหนะ	ขนาดกว้าง ๖.๐๐ ม. ยาว ๑๐,๐๐๐ ม. หนา ๐.๑๕ ม. หรือมีพื้นที่ไม่น้อยกว่า	๑๐,๘๐๐,๐๐๐	๑๐,๘๐๐,๐๐๐	๑๐,๘๐๐,๐๐๐	๑๐,๘๐๐,๐๐๐	๑๐,๘๐๐,๐๐๐	จำนวนร้อยละของเส้นทางคมนาคมที่เป็นมาตรฐานเพิ่มขึ้น	ประชาชนสามารถสัญจรไปมาได้ อย่างปลอดภัยลดการเกิดอุบัติเหตุ และลดระยะเวลาในการเดินทาง	กองช่าง
๑๒	ปรับปรุงถนนลูกรังโดยการลงดินลูกรังพร้อมบดอัดเชื่อม บ้านเด่นฮ่อม ม.๙ ต.บ่อแก้ว - บ้านใหม่ประชาชื่น ต.ยังเมิน อ.สะเมิง จ.เชียงใหม่	เพื่อความสะดวกในการสัญจรไปมาในการใช้ยานพาหนะ	ขนาดกว้าง ๖.๐๐ ม. ยาว ๑๐,๐๐๐ ม. หนา ๐.๑๕ ม. หรือมีพื้นที่ไม่น้อยกว่า	๑๐,๘๐๐,๐๐๐	๑๐,๘๐๐,๐๐๐	๑๐,๘๐๐,๐๐๐	๑๐,๘๐๐,๐๐๐	๑๐,๘๐๐,๐๐๐	จำนวนร้อยละของเส้นทางคมนาคมที่เป็นมาตรฐานเพิ่มขึ้น	ประชาชนสามารถสัญจรไปมาได้ อย่างปลอดภัยลดการเกิดอุบัติเหตุ และลดระยะเวลาในการเดินทาง	กองช่าง

ยุทธศาสตร์ที่ ๑ การสร้างความมั่นคงอย่างยั่งยืนตามแนวทางเศรษฐกิจพอเพียง

พ.๐๒/๑

แผนงานอุตสาหกรรมและการโยธา

ที่	โครงการ	วัตถุประสงค์	เป้าหมาย (ผลผลิตของ โครงการ)	งบประมาณและที่ผ่านมา					ตัวชี้วัด (KPI)	ผลที่คาดว่าจะได้รับ	หน่วยงาน รับผิดชอบ หลัก
				๒๕๖๖ (บาท)	๒๕๖๗ (บาท)	๒๕๖๘ (บาท)	๒๕๖๙ (บาท)	๒๕๗๐ (บาท)			
๑๓	ก่อสร้างถนนคสล.เชื่อมบ้านแม่ขะปู หมู่ที่ ๓ ต.บ่อแก้ว อ.สะเมิง - บ้านมอนยะ ต.แม่วิน อ.แม่วาง 'จ.เชียงใหม่	เพื่อความสะดวกในการสัญจรไปมาในการใช้ยานพาหนะ	ขนาดกว้าง ๖.๐๐ ม. ยาว ๔๐๐ ม. หนา ๐.๑๕ ม. หรือมีพื้นที่ไม่น้อยกว่า	๑,๗๐๐,๐๐๐	๑,๗๐๐,๐๐๐	๑,๗๐๐,๐๐๐	๑,๗๐๐,๐๐๐	๑,๗๐๐,๐๐๐	จำนวนร้อยละของเส้นทางคมนาคมที่เป็นมาตรฐานเพิ่มขึ้น	ประชาชนสามารถสัญจรไปมาได้ อย่างปลอดภัยลดการเกิดอุบัติเหตุ และลดระยะเวลาในการเดินทาง	กองช่าง
๑๔	ก่อสร้างถนน คสล.สายทางบ้านแม่ยางห้า หมู่ที่ ๔ (ชม.ถ ๑๒๘ - ๑๓)	เพื่อความสะดวกในการสัญจรไปมาในการใช้ยานพาหนะ	ก่อสร้างถนน คสล.ในห้วยบ้านแม่ยางห้า ขนาดกว้าง ๔ เมตร ยาว ๕๐๐ เมตร หนา ๐.๑๕ ม. หรือมีพื้นที่ไม่น้อยกว่า ๒,๐๐๐ ตารางเมตร	๑,๑๐๐,๐๐๐	๑,๑๐๐,๐๐๐	๑,๑๐๐,๐๐๐	๑,๑๐๐,๐๐๐	๑,๑๐๐,๐๐๐	จำนวนร้อยละของเส้นทางคมนาคมที่เป็นมาตรฐานเพิ่มขึ้น	ประชาชนสามารถสัญจรไปมาได้ อย่างปลอดภัยลดการเกิดอุบัติเหตุ และลดระยะเวลาในการเดินทาง ปลอดภัย ลดการ	กองช่าง
๑๕	ก่อสร้างถนน คสล. สายทางบ้านห้วยฟานเหนือ-บ้านปากกล้วย ป่าเกี้ยวใน (ชม.ถ ๑๒๘ - ๑๔)	เพื่อความสะดวกในการสัญจรไปมาในการใช้ยานพาหนะ	ถนน คสล.ในพื้นที่ถนนห้วยบ้านห้วยฟานเหนือ ขนาดกว้าง ๔ เมตร ยาว ๕๐๐ เมตร หนา ๐.๑๕ เมตร หรือมีพื้นที่ไม่น้อยกว่า ๒,๐๐๐ ตรม. ความยาว ๕๐๐ เมตร	๑,๑๐๐,๐๐๐	๑,๑๐๐,๐๐๐	๑,๑๐๐,๐๐๐	๑,๑๐๐,๐๐๐	๑,๑๐๐,๐๐๐	จำนวนร้อยละของเส้นทางคมนาคมที่เป็นมาตรฐานเพิ่มขึ้น	ประชาชนสามารถสัญจรไปมาได้ อย่างปลอดภัยลดการเกิดอุบัติเหตุ และลดระยะเวลาในการเดินทาง ปลอดภัย ลดการ	กองช่าง
๑๖	ก่อสร้างถนน คสล. สายทางบ้านแม่ยางห้า -บ้านเด่นอ้อม ถึงบ้านห้วยเต่า (ชม.ถ ๑๒๘ - ๑๕)	เพื่อความสะดวกในการสัญจรไปมาในการใช้ยานพาหนะ	ถนน คสล.ในพื้นที่ถนนห้วยบ้านแม่ยางห้า ขนาดกว้าง ๔ เมตร ยาว ๕๐๐ เมตร หนา ๐.๑๕ เมตร หรือมีพื้นที่ไม่น้อยกว่า ๒,๐๐๐ ตรม. ความยาว ๕๐๐ เมตร	๑,๑๐๐,๐๐๐	๑,๑๐๐,๐๐๐	๑,๑๐๐,๐๐๐	๑,๑๐๐,๐๐๐	๑,๑๐๐,๐๐๐	จำนวนร้อยละของเส้นทางคมนาคมที่เป็นมาตรฐานเพิ่มขึ้น	ประชาชนสามารถสัญจรไปมาได้ อย่างปลอดภัยลดการเกิดอุบัติเหตุ และลดระยะเวลาในการเดินทาง ปลอดภัย ลดการ	กองช่าง
๑๗	ก่อสร้างถนน คสล.สายทางบ้านแม่ขะปู ถึงบ้านห้วยห้วยน้ำจาง (ชม.ถ.๑๒๘-๐๖)	เพื่อความสะดวกในการสัญจรไปมาในการใช้ยานพาหนะ	ถนน คสล.ในพื้นที่บ้านห้วยน้ำจาง ขนาดกว้าง ๔ เมตร ยาว ๕๐๐ เมตร หนา ๐.๑๕ เมตร หรือมีพื้นที่ไม่น้อยกว่า ๒,๐๐๐ ตรม.	๒,๒๐๐,๐๐๐	๒,๒๐๐,๐๐๐	๒,๒๐๐,๐๐๐	๒,๒๐๐,๐๐๐	๒,๒๐๐,๐๐๐	จำนวนร้อยละของเส้นทางคมนาคมที่เป็นมาตรฐานเพิ่มขึ้น	ประชาชนสามารถสัญจรไปมาได้ อย่างปลอดภัยลดการเกิดอุบัติเหตุ และลดระยะเวลาในการเดินทาง ปลอดภัย ลดการ	กองช่าง
๑๘	ก่อสร้างถนน คสล.สายทางบ้านใหม่รพช.-บ้านบ่อแก้ว - บ้านห้วยจาง (ชม.ถ๑๒๘ - ๐๙)	เพื่อความสะดวกในการสัญจรไปมาในการใช้ยานพาหนะ	ถนน คสล.ในพื้นที่ห้วยบ้านสนามกีฬา - สันป่าตู่ ขนาดกว้าง ๔ เมตร ยาว ๕๐๐ เมตร หนา ๐.๑๕ เมตร หรือมีพื้นที่ไม่น้อยกว่า ๒,๐๐๐ ตรม.	๑,๑๐๐,๐๐๐	๑,๑๐๐,๐๐๐	๑,๑๐๐,๐๐๐	๑,๑๐๐,๐๐๐	๑,๑๐๐,๐๐๐	จำนวนร้อยละของเส้นทางคมนาคมที่เป็นมาตรฐานเพิ่มขึ้น	ประชาชนสามารถสัญจรไปมาได้ อย่างปลอดภัยลดการเกิดอุบัติเหตุ และลดระยะเวลาในการเดินทาง ปลอดภัย ลดการ	กองช่าง
๑๙	ก่อสร้างถนน คสล.สายทางห้วยบ้านหัวตาด - ห้วยบ้านตีนตาด (ชม.ถ. ๑๒๘-๑๐)	เพื่อความสะดวกในการสัญจรไปมาในการใช้ยานพาหนะ	ถนน คสล.ในพื้นที่ห้วยบ้านหัวตาด ขนาดกว้าง ๔ เมตร ยาว ๕๐๐ เมตร หนา ๐.๑๕ เมตร หรือมีพื้นที่ไม่น้อยกว่า ๒,๐๐๐ ตรม.	๑,๑๐๐,๐๐๐	๑,๑๐๐,๐๐๐	๑,๑๐๐,๐๐๐	๑,๑๐๐,๐๐๐	๑,๑๐๐,๐๐๐	จำนวนร้อยละของเส้นทางคมนาคมที่เป็นมาตรฐานเพิ่มขึ้น	ประชาชนสามารถสัญจรไปมาได้ อย่างปลอดภัยลดการเกิดอุบัติเหตุ และลดระยะเวลาในการเดินทาง ปลอดภัย ลดการ	กองช่าง

ยุทธศาสตร์ที่ ๑ การสร้างความมั่นคงอย่างยั่งยืนตามแนวทางเศรษฐกิจพอเพียง

พ.๐๒/๑

แผนงานอุตสาหกรรมและการโยธา

ที่	โครงการ	วัตถุประสงค์	เป้าหมาย (ผลผลิตของ โครงการ)	งบประมาณและที่ผ่านมา					ตัวชี้วัด (KPI)	ผลที่คาดว่าจะได้รับ	หน่วยงาน รับผิดชอบ หลัก
				๒๕๖๖ (บาท)	๒๕๖๗ (บาท)	๒๕๖๘ (บาท)	๒๕๖๙ (บาท)	๒๕๗๐ (บาท)			
๒๐	ก่อสร้างถนน คสล.สายทางบ้านป่าเกี๊ยะนอก- บ้านป่าเกี๊ยะใน (ขม.ถ. ๑๒๘-๑๑)	เพื่อความสะดวก ในการสัญจร ไปมาในการใช้ ยานพาหนะ	ถนน คสล.ในพื้นที่ห้วยมบ้านป่าเกี๊ยะใน ขนาดกว้าง ๔ เมตร ยาว ๕๐๐ เมตร หนา ๐.๑๕ เมตร หรือมีพื้นที่ไม่น้อย กว่า ๒,๐๐๐ ตรม.	๑,๑๐๐,๐๐๐	๑,๑๐๐,๐๐๐	๑,๑๐๐,๐๐๐	๑,๑๐๐,๐๐๐	๑,๑๐๐,๐๐๐	จำนวนร้อยละของ เส้นทางคมนาคมที่ เป็นมาตรฐานเพิ่มขึ้น	ประชาชนสามารถสัญจรไปมาได้ อย่างปลอดภัยลดการเกิดอุบัติเหตุ และลดระยะเวลาในการเดินทาง ปลอดภัย ลดการ	กองช่าง
๒๑	ก่อสร้างถนน คสล.สายทางบ้านห้วยเต่า-บ้านยังเมิน (ขม.ถ ๑๒๘ - ๑๗)	เพื่อความสะดวก ในการสัญจร ไปมาในการใช้ ยานพาหนะ	ถนน คสล.ในจากบ้านห้วยเต่า-บ้านยังเมิน ขนาดกว้าง ๔ เมตร ยาว ๕๐๐ เมตร หนา ๐.๑๕ เมตร หรือมีพื้นที่ไม่น้อย กว่า ๒,๐๐๐ ตรม.	๑,๑๐๐,๐๐๐	๑,๑๐๐,๐๐๐	๑,๑๐๐,๐๐๐	๑,๑๐๐,๐๐๐	๑,๑๐๐,๐๐๐	จำนวนร้อยละของ เส้นทางคมนาคมที่ เป็นมาตรฐานเพิ่มขึ้น	ประชาชนสามารถสัญจรไปมาได้ อย่างปลอดภัยลดการเกิดอุบัติเหตุ และลดระยะเวลาในการเดินทาง ปลอดภัย ลดการ	กองช่าง
๒๒	ก่อสร้างถนน คสล.สายทางบ้านหนองศรีชุมใน -บ้านบ่อแก้ว (ขม.ถ๑๒๘ - ๐๘)	เพื่อความสะดวก ในการสัญจร ไปมาในการใช้ ยานพาหนะ	ถนน คสล.ในบ้านหนองศรีชุมใน ขนาดกว้าง ๔ เมตร ยาว ๕๐๐ เมตร หนา ๐.๑๕ เมตร หรือมีพื้นที่ไม่น้อย กว่า ๒,๐๐๐ ตรม.	๑,๑๐๐,๐๐๐	๑,๑๐๐,๐๐๐	๑,๑๐๐,๐๐๐	๑,๑๐๐,๐๐๐	๑,๑๐๐,๐๐๐	จำนวนร้อยละของ เส้นทางคมนาคมที่ เป็นมาตรฐานเพิ่มขึ้น	ประชาชนสามารถสัญจรไปมาได้ อย่างปลอดภัยลดการเกิดอุบัติเหตุ และลดระยะเวลาในการเดินทาง ปลอดภัย ลดการ	กองช่าง
๒๓	ก่อสร้างถนน คสล.สายทางบ้านหนองศรีชุมใน -บ้านบ่อแก้ว (ขม.ถ๑๒๘ - ๐๘)	เพื่อความสะดวก ในการสัญจร ไปมาในการใช้ ยานพาหนะ	ถนน คสล.จากบ้านหนองศรีชุมใน ถึง ถึงบ้านบ่อแก้ว ขนาดกว้าง ๔ เมตร ยาว ๕๐๐ เมตร หนา ๐.๑๕ เมตร หรือมีพื้นที่ไม่น้อยกว่า ๒,๐๐๐ ตรม.	๑,๑๐๐,๐๐๐	๑,๑๐๐,๐๐๐	๑,๑๐๐,๐๐๐	๑,๑๐๐,๐๐๐	๑,๑๐๐,๐๐๐	จำนวนร้อยละของ เส้นทางคมนาคมที่ เป็นมาตรฐานเพิ่มขึ้น	ประชาชนสามารถสัญจรไปมาได้ อย่างปลอดภัยลดการเกิดอุบัติเหตุ และลดระยะเวลาในการเดินทาง ปลอดภัย ลดการ	กองช่าง
๒๔	ก่อสร้างถนน คสล.สายทางบ้านหนองศรีชุมใน -บ้านบ่อแก้ว (เกาะทราย) (ขม.ถ๑๒๘ - ๐๗)	เพื่อความสะดวก ในการสัญจร ไปมาในการใช้ ยานพาหนะ	ถนน คสล.จากบ้านหนองศรีชุมใน ถึง ถึงบ้านบ่อแก้ว ขนาดกว้าง ๔ เมตร ยาว ๕๐๐ เมตร หนา ๐.๑๕ เมตร หรือมีพื้นที่ไม่น้อยกว่า ๒,๐๐๐ ตรม.	๑,๑๐๐,๐๐๐	๑,๑๐๐,๐๐๐	๑,๑๐๐,๐๐๐	๑,๑๐๐,๐๐๐	๑,๑๐๐,๐๐๐	จำนวนร้อยละของ เส้นทางคมนาคมที่ เป็นมาตรฐานเพิ่มขึ้น	ประชาชนสามารถสัญจรไปมาได้ อย่างปลอดภัยลดการเกิดอุบัติเหตุ และลดระยะเวลาในการเดินทาง ปลอดภัย ลดการ	กองช่าง
๒๕	ก่อสร้างถนน คสล.สายทางบ้านแม่โต - ขุนโต (ขม.ถ๑๒๘ - ๐๑)	เพื่อความสะดวก ในการสัญจร ไปมาในการใช้ ยานพาหนะ	ถนน คสล.จากห้วยมบ้านแม่โต - ขุนโต ขนาดกว้าง ๔ เมตร ยาว ๕๐๐ เมตร หนา ๐.๑๕ เมตร หรือมีพื้นที่ไม่น้อย กว่า ๒,๐๐๐ ตรม.	๑,๑๐๐,๐๐๐	๑,๑๐๐,๐๐๐	๑,๑๐๐,๐๐๐	๑,๑๐๐,๐๐๐	๑,๑๐๐,๐๐๐	จำนวนร้อยละของ เส้นทางคมนาคมที่ เป็นมาตรฐานเพิ่มขึ้น	ประชาชนสามารถสัญจรไปมาได้ อย่างปลอดภัยลดการเกิดอุบัติเหตุ และลดระยะเวลาในการเดินทาง ปลอดภัย ลดการ	กองช่าง
๒๖	ก่อสร้างถนน คสล.สายทางบ้านแม่ลาเอก (ขม.ถ๑๒๘ - ๐๒)	เพื่อความสะดวก ในการสัญจร ไปมาในการใช้ ยานพาหนะ	ถนน คสล.จากปากทางเข้าห้วยมบ้าน แม่ลาเอก กว้าง ๔ เมตร ยาว ๕๐๐ เมตร หนา ๐.๑๕ เมตร หรือมีพื้นที่ไม่น้อย กว่า ๒,๐๐๐ ตรม.	๑,๑๐๐,๐๐๐	๑,๑๐๐,๐๐๐	๑,๑๐๐,๐๐๐	๑,๑๐๐,๐๐๐	๑,๑๐๐,๐๐๐	จำนวนร้อยละของ เส้นทางคมนาคมที่ เป็นมาตรฐานเพิ่มขึ้น	ประชาชนสามารถสัญจรไปมาได้ อย่างปลอดภัยลดการเกิดอุบัติเหตุ และลดระยะเวลาในการเดินทาง ปลอดภัย ลดการ	กองช่าง

ยุทธศาสตร์ที่ ๑ การสร้างความมั่นคงอย่างยั่งยืนตามแนวทางเศรษฐกิจพอเพียง

พ.๐๒/๑

แผนงานอุตสาหกรรมและการโยธา

ที่	โครงการ	วัตถุประสงค์	เป้าหมาย (ผลผลิตของ โครงการ)	งบประมาณและที่ผ่านมา					ตัวชี้วัด (KPI)	ผลที่คาดว่าจะได้รับ	หน่วยงาน รับผิดชอบ หลัก
				๒๕๖๖ (บาท)	๒๕๖๗ (บาท)	๒๕๖๘ (บาท)	๒๕๖๙ (บาท)	๒๕๗๐ (บาท)			
๒๗	ก่อสร้างสะพานข้ามลำห้วยสายทางบ้านแม่ใต้-ขุนไต้ หมู่ที่ ๒ (ขม.ถ.๑๒๘ - ๐๑)	เพื่อความสะดวก ในการสัญจร ไปมาในการใช้ ยานพาหนะ	ก่อสร้างสะพาน โครงสร้าง คสล.พื้นไม้ กว้าง ๕ เมตร ความยาว ๒๐ เมตร ไม่น้อยกว่า ๓ แห่ง ในพื้นที่ห้วยบ้านขุนไต้นอก	๑,๒๐๐,๐๐๐	๑,๒๐๐,๐๐๐	๑,๒๐๐,๐๐๐	๑,๒๐๐,๐๐๐	๑,๒๐๐,๐๐๐	จำนวนร้อยละของ เส้นทางคมนาคมที่ เป็นมาตรฐานเพิ่มขึ้น	ประชาชนสามารถสัญจรไปมาได้ อย่างปลอดภัยลดการเกิดอุบัติเหตุ และลดระยะเวลาในการเดินทาง ปลอดภัย ลดการ	กองช่าง
๒๘	ก่อสร้างสะพานข้ามลำห้วยสายทางบ้านแม่ใต้-ขุนไต้ หมู่ที่ ๒ (ขม.ถ.๑๒๘ - ๐๑)	เพื่อความสะดวก ในการสัญจร ไปมาในการใช้ ยานพาหนะ	ก่อสร้างสะพาน โครงสร้าง คสล.พื้นไม้ กว้าง ๕ เมตร ความยาว ๒๐ เมตร ไม่น้อยกว่า ๓ แห่ง ในพื้นที่ห้วยบ้านขุนไต้ใน	๑,๒๐๐,๐๐๐	๑,๒๐๐,๐๐๐	๑,๒๐๐,๐๐๐	๑,๒๐๐,๐๐๐	๑,๒๐๐,๐๐๐	จำนวนร้อยละของ เส้นทางคมนาคมที่ เป็นมาตรฐานเพิ่มขึ้น	ประชาชนสามารถสัญจรไปมาได้ อย่างปลอดภัยลดการเกิดอุบัติเหตุ และลดระยะเวลาในการเดินทาง ปลอดภัย ลดการ	กองช่าง
๒๙	ก่อสร้างสะพานข้ามลำห้วยสายทางบ้านแม่ยางห้า-บ้านเด่นฮ่อม-บ้านห้วยเต่า (ขม.ถ ๑๒๘ - ๑๕)	เพื่อความสะดวก ในการสัญจร ไปมาในการใช้ ยานพาหนะ	ก่อสร้างสะพาน โครงสร้าง คสล.พื้นไม้ กว้าง ๕ เมตร ความยาว ๒๐ เมตร ไม่น้อยกว่า ๓ แห่ง ในพื้นที่ห้วยบ้านแม่ฮ่อมแดง	๘๐๐,๐๐๐	๘๐๐,๐๐๐	๘๐๐,๐๐๐	๘๐๐,๐๐๐	๘๐๐,๐๐๐	จำนวนร้อยละของ เส้นทางคมนาคมที่ เป็นมาตรฐานเพิ่มขึ้น	ประชาชนสามารถสัญจรไปมาได้ อย่างปลอดภัยลดการเกิดอุบัติเหตุ และลดระยะเวลาในการเดินทาง ปลอดภัย ลดการ	กองช่าง
๓๐	ก่อสร้างสะพาน คสล. เชื่อมหมู่บ้านสายทางบ้านหนองศรีชุมใน-บ้านบ่อแก้ว (ขม.ถ ๑๒๘ - ๐๘)	เพื่อความสะดวก ในการสัญจร ไปมาในการใช้ ยานพาหนะ	ก่อสร้างสะพาน คสล.ขนาด กว้าง ๕ เมตร ความยาว ๒๐ เมตร เชื่อมหมู่บ้านหนองศรีชุมใน -บ้านบ่อแก้ว	๘๐๐,๐๐๐	๘๐๐,๐๐๐	๘๐๐,๐๐๐	๘๐๐,๐๐๐	๘๐๐,๐๐๐	จำนวนร้อยละของ เส้นทางคมนาคมที่ เป็นมาตรฐานเพิ่มขึ้น	ประชาชนสามารถสัญจรไปมาได้ อย่างปลอดภัยลดการเกิดอุบัติเหตุ และลดระยะเวลาในการเดินทาง ปลอดภัย ลดการ	กองช่าง
๓๑	ก่อสร้างสะพาน คสล. สายทางบ้านห้วยพานเหนือ-บ้านป่ากล้วย-บ้านป่าเกี๊ยะใน (ขม.ถ ๑๒๘ - ๑๔)	เพื่อความสะดวก ในการสัญจร ไปมาในการใช้ ยานพาหนะ	ก่อสร้างสะพาน คสล.ขนาด กว้าง ๕ เมตร ความยาว ๒๐ เมตร บริเวณห้วยบ้านป่ากล้วย	๘๐๐,๐๐๐	๘๐๐,๐๐๐	๘๐๐,๐๐๐	๘๐๐,๐๐๐	๘๐๐,๐๐๐	จำนวนร้อยละของ เส้นทางคมนาคมที่ เป็นมาตรฐานเพิ่มขึ้น	ประชาชนสามารถสัญจรไปมาได้ อย่างปลอดภัยลดการเกิดอุบัติเหตุ และลดระยะเวลาในการเดินทาง ปลอดภัย ลดการ	กองช่าง
๓๒	โครงการก่อสร้างท่อลอดเหลี่ยม คสล.สายทางบ้านแม่ใต้-ขุนไต้ หมู่ที่ ๒ (ขม.ถ.๑๒๘ - ๐๑)	เพื่อความสะดวก ในการสัญจร ไปมาในการใช้ ยานพาหนะ	ก่อสร้างท่อลอดเหลี่ยม คสล. บิลละ ๑ แห่ง	๕๐๐,๐๐๐	๕๐๐,๐๐๐	๕๐๐,๐๐๐	๕๐๐,๐๐๐	๕๐๐,๐๐๐	จำนวนร้อยละของ เส้นทางคมนาคมที่ เป็นมาตรฐานเพิ่มขึ้น	ประชาชนสามารถสัญจรไปมาได้ อย่างปลอดภัยลดการเกิดอุบัติเหตุ และลดระยะเวลาในการเดินทาง ปลอดภัย ลดการ	กองช่าง

ยุทธศาสตร์ที่ ๑ การสร้างความมั่นคงอย่างยั่งยืนตามแนวทางเศรษฐกิจพอเพียง

พ.๐๒/๑

แผนงานอุตสาหกรรมและการโยธา

ที่	โครงการ	วัตถุประสงค์	เป้าหมาย (ผลผลิตของ โครงการ)	งบประมาณและที่ผ่านมา					ตัวชี้วัด (KPI)	ผลที่คาดว่าจะได้รับ	หน่วยงาน รับผิดชอบ หลัก
				๒๕๖๖ (บาท)	๒๕๖๗ (บาท)	๒๕๖๘ (บาท)	๒๕๖๙ (บาท)	๒๕๗๐ (บาท)			
๓๓	โครงการก่อสร้างท่อลอดเหลี่ยม คลส.สายทางบ้านเมียงห้า - บ้านเด่นอ่อม-บ้านห้วยเต่า (ชม.ถ.๑๒๘ - ๑๕)	เพื่อความสะดวก ในการสัญจร ไปมาในการใช้ ยานพาหนะ	ก่อสร้างท่อลอดเหลี่ยม คลส. ปี่ละ ๑ แห่ง	๕๐๐,๐๐๐	๕๐๐,๐๐๐	๕๐๐,๐๐๐	๕๐๐,๐๐๐	๕๐๐,๐๐๐	จำนวนร้อยละของ เส้นทางคมนาคมที่ เป็นมาตรฐานเพิ่มขึ้น	ประชาชนสามารถสัญจรไปมาได้ อย่างปลอดภัยลดการเกิดอุบัติเหตุ และลดระยะเวลาในการเดินทาง ปลอดภัย ลดการ	กองช่าง
๓๔	โครงการขยายไฟฟ้า แรงต่ำภายในหมู่บ้าน	เพื่อให้ประชาชน ภายในหมู่บ้าน ได้มีไฟฟ้าใช้	ดำเนินการขยายไฟฟ้าแรงต่ำภายในหมู่บ้าน ในพื้นที่ตำบลบ่อแก้วทั้ง ๑๐ หมู่บ้าน	๘๐๐,๐๐๐	๘๐๐,๐๐๐	๘๐๐,๐๐๐	๘๐๐,๐๐๐	๘๐๐,๐๐๐	จำนวนหมู่บ้านมีไฟฟ้า แรงต่ำใช้ ครบทั้ง ๑๐ หมู่บ้าน	ทำให้ประชาชนในหมู่บ้านได้มีไฟ ฟ้าใช้ทุกครัวเรือน	กองช่าง
๓๕	โครงการขยายเขตไฟฟ้าเพื่อการเกษตร	เพื่อให้ประชาชน ภายในตำบล ได้มีไฟฟ้า ใช้ในการทำการเกษตร	ดำเนินการขยายไฟฟ้าเพื่อการเกษตร ในพื้นที่ตำบลบ่อแก้วทั้ง ๑๐ หมู่บ้าน	๘๐๐,๐๐๐	๘๐๐,๐๐๐	๘๐๐,๐๐๐	๘๐๐,๐๐๐	๘๐๐,๐๐๐	จำนวนหมู่บ้านมีไฟฟ้า ใช้ในการทำการเกษตร ครบทั้ง ๑๐ หมู่บ้าน	ทำให้ประชาชนในตำบล ได้มีไฟฟ้า ใช้ในพื้นที่ทำการเกษตร	กองช่าง

ก.ยุทธศาสตร์จังหวัดที่ ๒ การสร้างสังคมแห่งวัฒนธรรม และคุณธรรม ช่วยยกระดับคุณภาพการศึกษาเพื่อการเรียนรู้ตลอดชีวิต พัฒนาศักยภาพคนให้พร้อมรับการเปลี่ยนแปลง และลดความเหลื่อมล้ำทางสังคม

ข.ยุทธศาสตร์การพัฒนาขององค์กรปกครองส่วนท้องถิ่นในเขตจังหวัดเชียงใหม่ ยุทธศาสตร์ที่ ๕ การพัฒนาคุณภาพชีวิตของประชาชน

ยุทธศาสตร์ที่ ๒ การสร้างสังคมอยู่เย็นเป็นสุข

แผนงานการศึกษา

ที่	กิจกรรม/โครงการ	วัตถุประสงค์	เป้าหมาย (ผลผลิตของโครงการ)	งบประมาณและที่ผ่านมา					ตัวชี้วัด (KPI)	ผลที่คาดว่าจะได้รับ	หน่วยงาน ที่รับผิดชอบ
				๒๕๖๖ (บาท)	๒๕๖๗ (บาท)	๒๕๖๘ (บาท)	๒๕๖๙ (บาท)	๒๕๗๐ (บาท)			
๑	ก่อสร้างศูนย์พัฒนาเด็กเล็ก	เพื่อพัฒนาศูนย์ ศพด.ให้ได้มาตรฐาน เพิ่มขึ้น	ก่อสร้างอาคารเรียน ศพด.ตามแบบ มาตรฐานของ กรมส่งเสริมฯ	๑,๖๐๐,๐๐๐	๑,๖๐๐,๐๐๐	๑,๖๐๐,๐๐๐	๑,๖๐๐,๐๐๐	๑,๖๐๐,๐๐๐	ร้อยละที่เพิ่มขึ้นของ ที่ได้มาตรฐาน	ศพด.ที่ได้มาตรฐาน	กองการศึกษา ศาสนา และวัฒนธรรม

ก.ยุทธศาสตร์จังหวัดที่ ๓ การจัดการทรัพยากรธรรมชาติ พลังงานและสิ่งแวดล้อมเพื่อเป็นฐานการพัฒนาที่ยั่งยืน

ข.ยุทธศาสตร์การพัฒนาขององค์กรปกครองส่วนท้องถิ่นในเขตจังหวัดเชียงใหม่ ยุทธศาสตร์ที่ ๓ การบริหารจัดการทรัพยากรธรรมชาติและสิ่งแวดล้อม

ยุทธศาสตร์ที่ ๓ การดำรงความเป็นฐานทรัพยากรธรรมชาติ สิ่งแวดล้อมและพลังงานสะอาด

แผนงานอุตสาหกรรมและการโยธา

ที่	กิจกรรม/โครงการ	วัตถุประสงค์	เป้าหมาย (ผลผลิตของโครงการ)	งบประมาณและที่ผ่านมา					ตัวชี้วัด (KPI)	ผลที่คาดว่าจะได้รับ	หน่วยงาน ที่รับผิดชอบ
				๒๕๖๖ (บาท)	๒๕๖๗ (บาท)	๒๕๖๘ (บาท)	๒๕๖๙ (บาท)	๒๕๗๐ (บาท)			
๑	ก่อสร้างฝายต้นลำธารแบบถาวร หมู่ที่ ๔ บ้านแม่ยางห้า	เพื่อบรรเทาภัยแล้ง	ก่อสร้างฝายต้นลำธารแบบถาวร ขนาด กว้าง ๒.๖๕ เมตร ความยาว ๗ เมตร สูง ๑.๗ เมตร	๐	๑๗๐,๐๐๐	๐	๐	๐	ร้อยละความพึงพอใจของประชาชน	ประชาชนมีน้ำใช้ในการอุปโภคบริโภคคนฤดูแล้งที่เพียงพอ	กองช่าง

บัญชีครุภัณฑ์

พ.๐๓

แผนพัฒนาท้องถิ่น (พ.ศ. ๒๕๖๖ - ๒๕๗๐)

องค์การบริหารส่วนตำบลบ่อแก้ว อำเภอสะเมิง จังหวัดเชียงใหม่

ที่	แผนงาน	หมวด	ประเภท	เป้าหมาย (ผลผลิตของ ครุภัณฑ์)	งบประมาณและที่ผ่านมา					หน่วยงาน รับผิดชอบหลัก
					๒๕๖๖ (บาท)	๒๕๖๗ (บาท)	๒๕๖๘ (บาท)	๒๕๖๙ (บาท)	๒๕๗๐ (บาท)	
๑	แผนงานการศึกษา	หมวดค่าครุภัณฑ์ ที่ดิน และสิ่งก่อสร้าง	ครุภัณฑ์การศึกษา	เครื่องเล่นสำหรับสนามเด็กเล่น สำหรับในการเสริมสร้าง พัฒนาการของ เด็กเล็ก ในศูนย์พัฒนาเด็กเล็กในสังกัด โดยมี คุณลักษณะพื้นฐานเป็นครุภัณฑ์นอกบัญชีราคามาตรฐาน ครุภัณฑ์ โดยสืบทราบจากราคาท้องตลาด (ปี ๖๖ : จำนวน ๓ ชุด) (ปี ๖๗ : จำนวน ๓ ชุด) (ปี ๖๘ : จำนวน ๓ ชุด) (ปี ๖๙ : จำนวน ๓ ชุด) (ปี ๗๐ : จำนวน ๓ ชุด)	๓๐,๐๐๐	๓๐,๐๐๐	๓๐,๐๐๐	๓๐,๐๐๐	๓๐,๐๐๐	กองการศึกษา ศาสนา และวัฒนธรรม
๒	แผนงานเคหะและชุมชน	หมวดค่าครุภัณฑ์ ที่ดิน และสิ่งก่อสร้าง	ครุภัณฑ์ยานพาหนะ ขนส่ง	รถยนต์ส่วนบุคคล (รถบรรทุกดีเซล) ขนาด ๑ ตัน แบบมี ที่นั่งหลังคนขับ(Cab) โดยมีคุณลักษณะพื้นฐานตามบัญชี ราคามาตรฐานครุภัณฑ์ของ สำนักมาตรฐานงบประมาณ ๑ สำนักงบประมาณ (ปี ๖๖ : จำนวน ๑ คัน) (ปี ๖๗ : จำนวน ๑ คัน)	๕๗๕,๐๐๐	๕๗๕,๐๐๐	-	-	-	กองสวัสดิการสังคม

บัญชีครุภัณฑ์
แผนพัฒนาท้องถิ่น (พ.ศ. ๒๕๖๑ - ๒๕๖๕)
องค์การบริหารส่วนตำบลบ่อแก้ว อำเภอสะเมิง จังหวัดเชียงใหม่

พ.๐๓

ที่	แผนงาน	หมวด	ประเภท	เป้าหมาย (ผลผลิตของ ครุภัณฑ์)	งบประมาณและที่ผ่านมา					หน่วยงาน รับผิดชอบหลัก
					๒๕๖๑ (บาท)	๒๕๖๒ (บาท)	๒๕๖๓ (บาท)	๒๕๖๔ (บาท)	๒๕๖๕ (บาท)	
๔	แผนงานบริหารทั่วไป	หมวดค่าครุภัณฑ์ ที่ดิน และสิ่งก่อสร้าง	ครุภัณฑ์คอมพิวเตอร์	เครื่องพิมพ์แบบฉีดหมึกพร้อมติดตั้งถึงหมึกพิมพ์ (Ink Tank Printer) สำหรับคอมพิวเตอร์สำนักงาน โดยมี คุณลักษณะพื้นฐานตามประกาศเกณฑ์ราคากลางและ คุณลักษณะพื้นฐานครุภัณฑ์คอมพิวเตอร์ของกระทรวง เทคโนโลยีสารสนเทศและการสื่อสาร (ปี ๖๑ : จำนวน ๑ เครื่อง) (ปี ๖๒ : จำนวน ๑ เครื่อง) (ปี ๖๓ : จำนวน ๑ เครื่อง) (ปี ๖๔ : จำนวน ๑ เครื่อง)	๔,๓๐๐	๔,๓๐๐	๔,๓๐๐	๔,๓๐๐	-	สำนักปลัด
๕	แผนงานบริหารทั่วไป	หมวดค่าครุภัณฑ์ ที่ดิน และสิ่งก่อสร้าง	ครุภัณฑ์คอมพิวเตอร์	เครื่องพิมพ์ชนิดเลเซอร์หรือชนิด LED ขาวดำ สำหรับ คอมพิวเตอร์สำนักงาน โดยมี คุณลักษณะพื้นฐานตาม ตามประกาศเกณฑ์ราคากลางและคุณลักษณะพื้นฐาน ครุภัณฑ์คอมพิวเตอร์ของกระทรวงเทคโนโลยีสารสนเทศ การสื่อสาร (ปี ๖๑ : จำนวน ๑ เครื่อง) (ปี ๖๒ : จำนวน ๑ เครื่อง) (ปี ๖๓ : จำนวน ๑ เครื่อง) (ปี ๖๔ : จำนวน ๑ เครื่อง)	๓,๓๐๐	๓,๓๐๐	๓,๓๐๐	๓,๓๐๐	-	สำนักปลัด
๖	แผนงานบริหารทั่วไป	หมวดค่าครุภัณฑ์ ที่ดิน และสิ่งก่อสร้าง	ครุภัณฑ์คอมพิวเตอร์	เครื่องคอมพิวเตอร์โน้ตบุ๊ก สำหรับงานสำนักงาน โดยมี คุณลักษณะพื้นฐานตามประกาศเกณฑ์ราคากลางและ คุณลักษณะพื้นฐานครุภัณฑ์คอมพิวเตอร์ของกระทรวง เทคโนโลยีสารสนเทศและการสื่อสาร (ปี ๖๒ : จำนวน ๑ เครื่อง) (ปี ๖๓ : จำนวน ๑ เครื่อง)	-	๑๖,๐๐๐	๑๗,๐๐๐	-	-	สำนักปลัด

###

บัญชีครุภัณฑ์

ผ.๐๓

แผนพัฒนาท้องถิ่น (พ.ศ. ๒๕๖๑ - ๒๕๖๕)

องค์การบริหารส่วนตำบลบ่อแก้ว อำเภอสะเมิง จังหวัดเชียงใหม่

ที่	แผนงาน	หมวด	ประเภท	เป้าหมาย (ผลผลิตของ ครุภัณฑ์)	งบประมาณและที่ผ่านมา					หน่วยงาน รับผิดชอบหลัก
					๒๕๖๑ (บาท)	๒๕๖๒ (บาท)	๒๕๖๓ (บาท)	๒๕๖๔ (บาท)	๒๕๖๕ (บาท)	
๗	แผนงานบริหารทั่วไป	หมวดค่าครุภัณฑ์ ที่ดิน และสิ่งก่อสร้าง	ครุภัณฑ์ยานพาหนะ ขนส่ง	รถยนต์ส่วนกลาง (รถบรรทุกดีเซล) ขนาด ๑ ตัน แบบมี ที่นั่งหลังคนขับ(Cab) โดยมีคุณลักษณะพื้นฐานตามบัญชี ราคามาตรฐานครุภัณฑ์ของ สำนักมาตรฐานงบประมาณ ๑ สำนักงบประมาณ (ปี ๖๓ : จำนวน ๑ คัน) (ปี ๖๔ : จำนวน ๑ คัน)	-	๘๒๙,๐๐๐	๘๒๙,๐๐๐	-	-	กองการศึกษา ศาสนา และวัฒนธรรม
๘	แผนงานการศึกษา	หมวดค่าครุภัณฑ์ ที่ดิน และสิ่งก่อสร้าง	ครุภัณฑ์สำนักงาน	ตู้เหล็ก ๒ บาน โดยมีคุณลักษณะพื้นฐานตามบัญชีราคา มาตรฐานครุภัณฑ์ของ สำนักมาตรฐานงบประมาณ ๑ สำนักงบประมาณ (ปี ๖๑ : จำนวน ๔ ตู้) (ปี ๖๒ : จำนวน ๔ ตู้) (ปี ๖๓ : จำนวน ๔ ตู้) (ปี ๖๔ : จำนวน ๔ ตู้)	๒๒,๐๐๐	๒๒,๐๐๐	๒๒,๐๐๐	๒๒,๐๐๐	-	กองการศึกษา ศาสนา และวัฒนธรรม
๙	แผนงานการศึกษา	หมวดค่าครุภัณฑ์ ที่ดิน และสิ่งก่อสร้าง	ครุภัณฑ์สำนักงาน	โต๊ะทำงาน สำหรับใช้ในการทำงานของ พนักงานส่วนตำบล โดยมีคุณลักษณะพื้นฐานตามบัญชีราคามาตรฐานครุภัณฑ์ ของ สำนักมาตรฐานงบประมาณ ๑ สำนักงบประมาณ (ปี ๖๑ : จำนวน ๓ ชุด) (ปี ๖๒ : จำนวน ๓ ชุด) (ปี ๖๓ : จำนวน ๓ ชุด) (ปี ๖๔ : จำนวน ๓ ชุด)	๓๐,๐๐๐	๓๐,๐๐๐	๓๐,๐๐๐	๓๐,๐๐๐	-	กองการศึกษา ศาสนา และวัฒนธรรม

บัญชีครุภัณฑ์
แผนพัฒนาท้องถิ่น (พ.ศ. ๒๕๖๑ - ๒๕๖๕)
องค์การบริหารส่วนตำบลบ่อแก้ว อำเภอสะเมิง จังหวัดเชียงใหม่

พ.๐๓

ที่	แผนงาน	หมวด	ประเภท	เป้าหมาย (ผลผลิตของ ครุภัณฑ์)	งบประมาณและที่ผ่านมา					หน่วยงาน รับผิดชอบหลัก
					๒๕๖๑ (บาท)	๒๕๖๒ (บาท)	๒๕๖๓ (บาท)	๒๕๖๔ (บาท)	๒๕๖๕ (บาท)	
๑๐	แผนงานการศึกษา	หมวดค่าครุภัณฑ์ ที่ดิน และสิ่งก่อสร้าง	ครุภัณฑ์คอมพิวเตอร์	เครื่องพิมพ์ชนิดเลเซอร์หรือชนิด LED ขาวดำ สำหรับ คอมพิวเตอร์สำนักงาน โดยมี คุณลักษณะพื้นฐานตาม ตามประกาศเกณฑ์ราคากลางและคุณลักษณะพื้นฐาน ครุภัณฑ์คอมพิวเตอร์ของกระทรวงเทคโนโลยีสารสนเทศ การสื่อสาร (ปี ๖๑ : จำนวน ๓ เครื่อง) (ปี ๖๒ : จำนวน ๓ เครื่อง) (ปี ๖๓ : จำนวน ๓ เครื่อง) (ปี ๖๔ : จำนวน ๒ เครื่อง)	๙,๙๐๐	๙,๙๐๐	๙,๙๐๐	๖,๖๐๐	-	กองการศึกษา ศาสนา และวัฒนธรรม
๑๑	แผนงานการศึกษา	หมวดค่าครุภัณฑ์ ที่ดิน และสิ่งก่อสร้าง	ครุภัณฑ์การศึกษา	เครื่องเล่นสำหรับสนามเด็กเล่น สำหรับในการเสริมสร้าง พัฒนาการของ เด็กเล็ก ในศูนย์พัฒนาเด็กเล็กในสังกัด โดยมี คุณลักษณะพื้นฐานเป็นครุภัณฑ์นอกบัญชีราชมามาตรฐาน ครุภัณฑ์ โดยสืบทราบจากราคาท้องตลาด (ปี ๖๑ : จำนวน ๓ ชุด) (ปี ๖๒ : จำนวน ๓ ชุด) (ปี ๖๓ : จำนวน ๓ ชุด) (ปี ๖๔ : จำนวน ๒ ชุด)	๙,๙๐๐	๙,๙๐๐	๙,๙๐๐	๖,๖๐๐	-	กองการศึกษา ศาสนา และวัฒนธรรม
๑๒	แผนงานเคหะชุมชน	หมวดค่าครุภัณฑ์ ที่ดิน และสิ่งก่อสร้าง	ครุภัณฑ์คอมพิวเตอร์	เครื่องสำรองไฟฟ้า สำหรับคอมพิวเตอร์สำนักงาน โดยมี คุณลักษณะพื้นฐานตามประกาศเกณฑ์ราคากลางและ คุณลักษณะพื้นฐานครุภัณฑ์คอมพิวเตอร์ของกระทรวง เทคโนโลยีสารสนเทศและการสื่อสาร (ปี ๖๑ : จำนวน ๑ เครื่อง) (ปี ๖๒ : จำนวน ๑ เครื่อง) (ปี ๖๓ : จำนวน ๒ เครื่อง) (ปี ๖๔ : จำนวน ๒ เครื่อง)	๒,๘๐๐	๒,๘๐๐	๕,๖๐๐	๕,๖๐๐	-	กองช่าง

บัญชีครุภัณฑ์
แผนพัฒนาท้องถิ่น (พ.ศ. ๒๕๖๑ - ๒๕๖๕)
องค์การบริหารส่วนตำบลบ่อแก้ว อำเภอสะเมิง จังหวัดเชียงใหม่

ที่	แผนงาน	หมวด	ประเภท	เป้าหมาย (ผลผลิตของ ครุภัณฑ์)	งบประมาณและที่ผ่านมา					หน่วยงาน รับผิดชอบหลัก
					๒๕๖๑ (บาท)	๒๕๖๒ (บาท)	๒๕๖๓ (บาท)	๒๕๖๔ (บาท)	๒๕๖๕ (บาท)	
๑๓	แผนงานเคหะชุมชน	หมวดค่าครุภัณฑ์ ที่ดิน และสิ่งก่อสร้าง	ครุภัณฑ์คอมพิวเตอร์	เครื่องคอมพิวเตอร์โน้ตบุ๊ก สำหรับงานสำนักงาน โดยมี คุณลักษณะพื้นฐานตามประกาศเกณฑ์ราคากลางและ คุณลักษณะพื้นฐานครุภัณฑ์คอมพิวเตอร์ของกระทรวง เทคโนโลยีสารสนเทศและการสื่อสาร (ปี ๖๔ : จำนวน ๑ เครื่อง)	-	-	-	๑๖,๐๐๐	-	กองช่าง
๑๔	แผนงานเคหะชุมชน	หมวดค่าครุภัณฑ์ ที่ดิน และสิ่งก่อสร้าง	ครุภัณฑ์คอมพิวเตอร์	เครื่องพิมพ์แบบฉีดหมึก(Inkjet Printer) สำหรับกระดาษ A๓ สำหรับเครื่องคอมพิวเตอร์ โดยมี คุณลักษณะพื้นฐาน ตามประกาศเกณฑ์ราคากลางและคุณลักษณะพื้นฐาน ครุภัณฑ์คอมพิวเตอร์ของกระทรวงเทคโนโลยีสารสนเทศ และการสื่อสาร (ปี ๖๔ : จำนวน ๑ เครื่อง)	-	-	-	๑๖,๐๐๐	-	กองช่าง
๑๕	แผนงานเคหะชุมชน	หมวดค่าครุภัณฑ์ ที่ดิน และสิ่งก่อสร้าง	ครุภัณฑ์ก่อสร้าง	เครื่องตบดิน สำหรับใช้ในงานก่อสร้างและงานทั่วไปของ กองช่าง โดยมีคุณลักษณะพื้นฐานตามบัญชีราคามาตรฐาน ครุภัณฑ์ของ สำนักมาตรฐานงบประมาณ ๑ สำนักงบประมาณ (ปี ๖๑ : จำนวน ๑ เครื่อง)	-	๒๑,๐๐๐	-	-	-	กองช่าง
๑๖	แผนงานเคหะชุมชน	หมวดค่าครุภัณฑ์ ที่ดิน และสิ่งก่อสร้าง	ครุภัณฑ์สำนักงาน	ตู้เหล็กแบบบานเลื่อนกระจก ๒ ชั้น แบบสูง สำหรับใช้ใน งานเก็บเอกสารใน โดยมีคุณลักษณะพื้นฐานเป็นครุภัณฑ์ นอกบัญชีราคามาตรฐานครุภัณฑ์ โดยสืบทราบจากราคา ท้องตลาด (ปี ๖๑ : จำนวน ๑ เครื่อง)	๑๐,๐๐๐	-	-	-	-	กองช่าง

บัญชีครุภัณฑ์
แผนพัฒนาท้องถิ่น (พ.ศ. ๒๕๖๑ - ๒๕๖๕)
องค์การบริหารส่วนตำบลบ่อแก้ว อำเภอสะเมิง จังหวัดเชียงใหม่

ที่	แผนงาน	หมวด	ประเภท	เป้าหมาย (ผลผลิตของ ครุภัณฑ์)	งบประมาณและที่ผ่านมา					หน่วยงาน รับผิดชอบหลัก
					๒๕๖๑ (บาท)	๒๕๖๒ (บาท)	๒๕๖๓ (บาท)	๒๕๖๔ (บาท)	๒๕๖๕ (บาท)	
๑๗	แผนงานบริหารทั่วไป	หมวดค่าครุภัณฑ์ ที่ดิน และสิ่งก่อสร้าง	ครุภัณฑ์สำนักงาน	ตู้เหล็ก ๒ บาน โดยมีคุณลักษณะพื้นฐานตามบัญชีราคา มาตรฐานครุภัณฑ์ของ สำนักมาตรฐานงบประมาณ ๑ สำนักงบประมาณ (ปี ๖๑ : จำนวน ๔ ตู้) (ปี ๖๒ : จำนวน ๔ ตู้) (ปี ๖๓ : จำนวน ๒ ตู้) (ปี ๖๔ : จำนวน ๒ ตู้)	๒๒,๐๐๐	๒๒,๐๐๐	๑๑,๐๐๐	๑๑,๐๐๐	-	สำนักปลัด
๑๘	แผนงานบริหารทั่วไป	หมวดค่าครุภัณฑ์ ที่ดิน และสิ่งก่อสร้าง	ครุภัณฑ์สำนักงาน	โต๊ะทำงาน สำหรับใช้ในการทำงานของ พนักงานส่วนตำบล โดยมีคุณลักษณะพื้นฐานตามบัญชีราคามาตรฐานครุภัณฑ์ ของ สำนักมาตรฐานงบประมาณ ๑ สำนักงบประมาณ (ปี ๖๑ : จำนวน ๑ ชุด) (ปี ๖๒ : จำนวน ๑ ชุด) (ปี ๖๓ : จำนวน ๑ ชุด)	๑๐,๐๐๐	๑๐,๐๐๐	๑๐,๐๐๐	-	-	สำนักปลัด
๑๙	แผนงานบริหารทั่วไป	หมวดค่าครุภัณฑ์ ที่ดิน และสิ่งก่อสร้าง	ครุภัณฑ์คอมพิวเตอร์	เครื่องสำรองไฟฟ้า สำหรับคอมพิวเตอร์สำนักงาน โดยมี คุณลักษณะพื้นฐานตามประกาศเกณฑ์ราคากลางและ คุณลักษณะพื้นฐานครุภัณฑ์คอมพิวเตอร์ของกระทรวง เทคโนโลยีสารสนเทศและการสื่อสาร (ปี ๖๑ : จำนวน ๑ เครื่อง) (ปี ๖๒ : จำนวน ๑ เครื่อง) (ปี ๖๓ : จำนวน ๒ เครื่อง) (ปี ๖๔ : จำนวน ๒ เครื่อง)	๒,๘๐๐	๒,๘๐๐	๕,๖๐๐	๕,๖๐๐	-	สำนักปลัด

บัญชีครุภัณฑ์
แผนพัฒนาท้องถิ่น (พ.ศ. ๒๕๖๑ - ๒๕๖๕)
องค์การบริหารส่วนตำบลบ่อแก้ว อำเภอสะเมิง จังหวัดเชียงใหม่

ที่	แผนงาน	หมวด	ประเภท	เป้าหมาย (ผลผลิตของ ครุภัณฑ์)	งบประมาณและที่ผ่านมา					หน่วยงาน รับผิดชอบหลัก
					๒๕๖๑ (บาท)	๒๕๖๒ (บาท)	๒๕๖๓ (บาท)	๒๕๖๔ (บาท)	๒๕๖๕ (บาท)	
๒๐	แผนงานบริหารทั่วไป	หมวดค่าครุภัณฑ์ ที่ดิน และสิ่งก่อสร้าง	ครุภัณฑ์คอมพิวเตอร์	เครื่องพิมพ์แบบฉีดหมึกพร้อมติดตั้งถังหมึกพิมพ์ (Ink Tank Printer) สำหรับคอมพิวเตอร์สำนักงาน โดยมี คุณลักษณะพื้นฐานตามประกาศเกณฑ์ราคากลางและ คุณลักษณะพื้นฐานครุภัณฑ์คอมพิวเตอร์ของกระทรวง เทคโนโลยีสารสนเทศและการสื่อสาร (ปี ๖๑ : จำนวน ๑ เครื่อง) (ปี ๖๒ : จำนวน ๑ เครื่อง) (ปี ๖๓ : จำนวน ๑ เครื่อง) (ปี ๖๔ : จำนวน ๑ เครื่อง)	๔,๓๐๐	๔,๓๐๐	๔,๓๐๐	๔,๓๐๐	-	สำนักปลัด
๒๑	แผนงานบริหารทั่วไป	หมวดค่าครุภัณฑ์ ที่ดิน และสิ่งก่อสร้าง	ครุภัณฑ์คอมพิวเตอร์	เครื่องพิมพ์ชนิดเลเซอร์หรือชนิด LED ขาวดำ สำหรับ คอมพิวเตอร์สำนักงาน โดยมี คุณลักษณะพื้นฐานตาม ตามประกาศเกณฑ์ราคากลางและคุณลักษณะพื้นฐาน ครุภัณฑ์คอมพิวเตอร์ของกระทรวงเทคโนโลยีสารสนเทศ การสื่อสาร (ปี ๖๑ : จำนวน ๑ เครื่อง) (ปี ๖๒ : จำนวน ๑ เครื่อง) (ปี ๖๓ : จำนวน ๑ เครื่อง) (ปี ๖๔ : จำนวน ๑ เครื่อง)	๓,๓๐๐	๓,๓๐๐	๓,๓๐๐	๓,๓๐๐	-	สำนักปลัด
๒๒	แผนงานบริหารทั่วไป	หมวดค่าครุภัณฑ์ ที่ดิน และสิ่งก่อสร้าง	ครุภัณฑ์คอมพิวเตอร์	เครื่องคอมพิวเตอร์โน้ตบุ๊ก สำหรับงานสำนักงาน โดยมี คุณลักษณะพื้นฐานตามประกาศเกณฑ์ราคากลางและ คุณลักษณะพื้นฐานครุภัณฑ์คอมพิวเตอร์ของกระทรวง เทคโนโลยีสารสนเทศและการสื่อสาร (ปี ๖๒ : จำนวน ๑ เครื่อง)	-	๑๖,๐๐๐	-	-	-	สำนักปลัด

บัญชีครุภัณฑ์
แผนพัฒนาท้องถิ่น (พ.ศ. ๒๕๖๑ - ๒๕๖๕)
องค์การบริหารส่วนตำบลบ่อแก้ว อำเภอสะเมิง จังหวัดเชียงใหม่

พ.๐๓

ที่	แผนงาน	หมวด	ประเภท	เป้าหมาย (ผลผลิตของ ครุภัณฑ์)	งบประมาณและที่ผ่านมา					หน่วยงาน รับผิดชอบหลัก
					๒๕๖๑ (บาท)	๒๕๖๒ (บาท)	๒๕๖๓ (บาท)	๒๕๖๔ (บาท)	๒๕๖๕ (บาท)	
๒๓	แผนงานการศึกษา	หมวดค่าครุภัณฑ์ ที่ดิน และสิ่งก่อสร้าง	ครุภัณฑ์สำนักงาน	ตู้เหล็ก ๒ บาน โดยมีคุณลักษณะพื้นฐานตามบัญชีราคา มาตรฐานครุภัณฑ์ของ สำนักมาตรฐานงบประมาณ ๑ สำนักงบประมาณ (ปี ๖๑ : จำนวน ๔ ตู้) (ปี ๖๒ : จำนวน ๔ ตู้) (ปี ๖๓ : จำนวน ๔ ตู้) (ปี ๖๔ : จำนวน ๔ ตู้)	๒๒,๐๐๐	๒๒,๐๐๐	๒๒,๐๐๐	๒๒,๐๐๐	-	กองการศึกษา ศาสนา และวัฒนธรรม
๒๔	แผนงานการศึกษา	หมวดค่าครุภัณฑ์ ที่ดิน และสิ่งก่อสร้าง	ครุภัณฑ์สำนักงาน	โต๊ะทำงาน สำหรับใช้ในการทำงานของ พนักงานส่วนตำบล โดยมีคุณลักษณะพื้นฐานตามบัญชีราคามาตรฐานครุภัณฑ์ ของ สำนักมาตรฐานงบประมาณ ๑ สำนักงบประมาณ (ปี ๖๑ : จำนวน ๓ ชุด) (ปี ๖๒ : จำนวน ๓ ชุด) (ปี ๖๓ : จำนวน ๓ ชุด) (ปี ๖๔ : จำนวน ๓ ชุด)	๓๐,๐๐๐	๓๐,๐๐๐	๓๐,๐๐๐	๓๐,๐๐๐	-	กองการศึกษา ศาสนา และวัฒนธรรม
๒๕	แผนงานการศึกษา	หมวดค่าครุภัณฑ์ ที่ดิน และสิ่งก่อสร้าง	ครุภัณฑ์คอมพิวเตอร์	เครื่องพิมพ์ชนิดเลเซอร์หรือชนิด LED ขาวดำ สำหรับ คอมพิวเตอร์สำนักงาน โดยมี คุณลักษณะพื้นฐานตาม ตามประกาศเกณฑ์ราคากลางและคุณลักษณะพื้นฐาน ครุภัณฑ์คอมพิวเตอร์ของกระทรวงเทคโนโลยีสารสนเทศ การสื่อสาร (ปี ๖๑ : จำนวน ๓ เครื่อง) (ปี ๖๒ : จำนวน ๓ เครื่อง) (ปี ๖๓ : จำนวน ๓ เครื่อง) (ปี ๖๔ : จำนวน ๒ เครื่อง)	๙,๙๐๐	๙,๙๐๐	๙,๙๐๐	๖,๖๐๐	-	กองการศึกษา ศาสนา และวัฒนธรรม

บัญชีครุภัณฑ์
แผนพัฒนาท้องถิ่น (พ.ศ. ๒๕๖๑ - ๒๕๖๕)
องค์การบริหารส่วนตำบลบ่อแก้ว อำเภอสะเมิง จังหวัดเชียงใหม่

ที่	แผนงาน	หมวด	ประเภท	เป้าหมาย (ผลผลิตของ ครุภัณฑ์)	งบประมาณและที่ผ่านมา					หน่วยงาน รับผิดชอบหลัก
					๒๕๖๑ (บาท)	๒๕๖๒ (บาท)	๒๕๖๓ (บาท)	๒๕๖๔ (บาท)	๒๕๖๕ (บาท)	
๒๖	แผนงานการศึกษา	หมวดค่าครุภัณฑ์ ที่ดิน และสิ่งก่อสร้าง	ครุภัณฑ์การศึกษา	เครื่องเล่นสำหรับสนามเด็กเล่น สำหรับในการเสริมสร้าง พัฒนาการของ เด็กเล็ก ในศูนย์พัฒนาเด็กเล็กในสังกัด โดยมี คุณลักษณะพื้นฐานเป็นครุภัณฑ์นอกบัญชีราชมามาตรฐาน ครุภัณฑ์ โดยสืบทราบจากราคาท้องตลาด (ปี ๖๑ : จำนวน ๓ ชุด) (ปี ๖๒ : จำนวน ๓ ชุด) (ปี ๖๓ : จำนวน ๓ ชุด) (ปี ๖๔ : จำนวน ๓ ชุด)	๙,๙๐๐	๙,๙๐๐	๙,๙๐๐	๖,๖๐๐	-	กองการศึกษา ศาสนา และวัฒนธรรม
๒๗	แผนงานเคหะชุมชน	หมวดค่าครุภัณฑ์ ที่ดิน และสิ่งก่อสร้าง	ครุภัณฑ์คอมพิวเตอร์	เครื่องสำรองไฟฟ้า สำหรับคอมพิวเตอร์สำนักงาน โดยมี คุณลักษณะพื้นฐานตามประกาศเกณฑ์ราคากลางและ คุณลักษณะพื้นฐานครุภัณฑ์คอมพิวเตอร์ของกระทรวง เทคโนโลยีสารสนเทศและการสื่อสาร (ปี ๖๑ : จำนวน ๑ เครื่อง) (ปี ๖๒ : จำนวน ๑ เครื่อง) (ปี ๖๓ : จำนวน ๒ เครื่อง) (ปี ๖๔ : จำนวน ๒ เครื่อง)	๒,๘๐๐	๒,๘๐๐	๕,๖๐๐	๕,๖๐๐	-	กองช่าง
๒๘	แผนงานเคหะชุมชน	หมวดค่าครุภัณฑ์ ที่ดิน และสิ่งก่อสร้าง	ครุภัณฑ์คอมพิวเตอร์	เครื่องคอมพิวเตอร์โน้ตบุ๊ก สำหรับงานสำนักงาน โดยมี คุณลักษณะพื้นฐานตามประกาศเกณฑ์ราคากลางและ คุณลักษณะพื้นฐานครุภัณฑ์คอมพิวเตอร์ของกระทรวง เทคโนโลยีสารสนเทศและการสื่อสาร (ปี ๖๔ : จำนวน ๑ เครื่อง)	-	-	-	๑๖,๐๐๐	-	กองช่าง
๒๙	แผนงานเคหะชุมชน	หมวดค่าครุภัณฑ์ ที่ดิน และสิ่งก่อสร้าง	ครุภัณฑ์คอมพิวเตอร์	เครื่องพิมพ์แบบฉีดหมึก(Inkjet Printer) สำหรับกระดาษ A๓ สำหรับเครื่องคอมพิวเตอร์ โดยมี คุณลักษณะพื้นฐาน ตามประกาศเกณฑ์ราคากลางและคุณลักษณะพื้นฐาน ครุภัณฑ์คอมพิวเตอร์ของกระทรวงเทคโนโลยีสารสนเทศ และการสื่อสาร (ปี ๖๔ : จำนวน ๑ เครื่อง)	-	-	-	๑๖,๐๐๐	-	กองช่าง

บัญชีครุภัณฑ์
แผนพัฒนาท้องถิ่น (พ.ศ. ๒๕๖๑ - ๒๕๖๕)
องค์การบริหารส่วนตำบลบ่อแก้ว อำเภอสะเมิง จังหวัดเชียงใหม่

ที่	แผนงาน	หมวด	ประเภท	เป้าหมาย (ผลผลิตของ ครุภัณฑ์)	งบประมาณและที่ผ่านมา					หน่วยงาน รับผิดชอบหลัก
					๒๕๖๑ (บาท)	๒๕๖๒ (บาท)	๒๕๖๓ (บาท)	๒๕๖๔ (บาท)	๒๕๖๕ (บาท)	
๓๐	แผนงานเคหะชุมชน	หมวดค่าครุภัณฑ์ ที่ดิน และสิ่งก่อสร้าง	ครุภัณฑ์ก่อสร้าง	เครื่องตบดิน สำหรับใช้ในงานก่อสร้างและงานทั่วไปของ กองช่าง โดยมีคุณลักษณะพื้นฐานตามบัญชีราคามาตรฐาน ครุภัณฑ์ของ สำนักมาตรฐานงบประมาณ ๑ สำนักงบประมาณ (ปี ๖๑ : จำนวน ๑ เครื่อง)	๒๑,๐๐๐	-	-	-	-	กองช่าง
๓๑ ๖๓	แผนงานเคหะชุมชน	หมวดค่าครุภัณฑ์ ที่ดิน และสิ่งก่อสร้าง	ครุภัณฑ์ก่อสร้าง	เครื่องตัดคอนกรีตแบบล้อเข็น สำหรับใช้ในงานก่อสร้าง และงานทั่วไปของ กองช่าง โดยมีคุณลักษณะพื้นฐานเป็น ครุภัณฑ์นอกบัญชีราคามาตรฐานครุภัณฑ์ โดยสืบทราบ จากราคาท้องตลาด (ปี ๖๓ : จำนวน ๑ เครื่อง)	-	-	๒๔,๐๐๐	-	-	กองช่าง
๓๒	แผนงานเคหะชุมชน	หมวดค่าครุภัณฑ์ ที่ดิน และสิ่งก่อสร้าง	ครุภัณฑ์สำนักงาน	ตู้เหล็กแบบบานเลื่อนกระจก ๒ ชั้น แบบสูง สำหรับใช้ใน งานเก็บเอกสารใน โดยมีคุณลักษณะพื้นฐานเป็นครุภัณฑ์ นอกบัญชีราคามาตรฐานครุภัณฑ์ โดยสืบทราบจากราคา ท้องตลาด (ปี ๖๑ : จำนวน ๑ เครื่อง)	๑๐,๐๐๐	-	-	-	-	กองช่าง
๓๓	แผนงานบริหารทั่วไป	หมวดค่าครุภัณฑ์ ที่ดิน และสิ่งก่อสร้าง	ครุภัณฑ์โฆษณาและ เผยแพร่	ตู้ลำโพงขนาด ๑๒ นิ้ว เพื่อใช้ในกิจกรรมการประชาสัมพันธ์ ต่างๆ ของ อบต. โดยมีคุณลักษณะพื้นฐานเป็นครุภัณฑ์นอก บัญชีราคามาตรฐานครุภัณฑ์ โดยสืบทราบราคาจาก ท้อง ตลาด (ปี ๖๒ : จำนวน ๑ ตู้)	-	๗,๐๐๐	-	-	-	สำนักปลัด

บัญชีครุภัณฑ์

พ.๐๓

แผนพัฒนาท้องถิ่น (พ.ศ. ๒๕๖๑ - ๒๕๖๕)

องค์การบริหารส่วนตำบลบ่อแก้ว อำเภอสะเมิง จังหวัดเชียงใหม่

ที่	แผนงาน	หมวด	ประเภท	เป้าหมาย (ผลผลิตของ ครุภัณฑ์)	งบประมาณและที่ผ่านมา					หน่วยงาน รับผิดชอบหลัก
					๒๕๖๑ (บาท)	๒๕๖๒ (บาท)	๒๕๖๓ (บาท)	๒๕๖๔ (บาท)	๒๕๖๕ (บาท)	
๓๔	แผนงานบริหารทั่วไป	หมวดค่าครุภัณฑ์ ที่ดิน และสิ่งก่อสร้าง	ครุภัณฑ์คอมพิวเตอร์	เครื่องคอมพิวเตอร์ชนิดเลเซอร์ หรือ ชนิด LED ขาวดำ ชนิด Network แบบที่ ๑ (๒๗ หน้า/นาที) โดยมีคุณลักษณะพื้นฐาน ตามประกาศเกณฑ์ราคากลางและคุณลักษณะพื้นฐาน ครุภัณฑ์ คอมพิวเตอร์ของกระทรวงเทคโนโลยีสารสนเทศ และการสื่อสาร (ปี ๖๒ : จำนวน ๑ เครื่อง)	-	๗,๙๐๐	-	-	-	กองคลัง
๓๕ ๖๓	แผนงานบริหารทั่วไป	หมวดค่าครุภัณฑ์ ที่ดิน และสิ่งก่อสร้าง	ครุภัณฑ์คอมพิวเตอร์	เครื่องสำรองไฟฟ้า ขนาด ๑ kVA สำหรับคอมพิวเตอร์สำนักงาน โดยมีคุณลักษณะพื้นฐานตามประกาศเกณฑ์ราคากลางและคุณลักษณะพื้นฐานครุภัณฑ์คอมพิวเตอร์ของ กระทรวงเทคโนโลยีสารสนเทศและการสื่อสาร (ปี ๖๒ : จำนวน ๒ เครื่อง) (ปี ๖๓ : จำนวน ๒ เครื่อง)	-	๑๑,๘๐๐	๑๑,๘๐๐	-	-	กองคลัง
๓๖	แผนงานการศึกษา	หมวดค่าครุภัณฑ์ ที่ดิน และสิ่งก่อสร้าง	ครุภัณฑ์คอมพิวเตอร์	เครื่องสำรองไฟฟ้า ขนาด ๘๐๐VA สำหรับคอมพิวเตอร์สำนักงาน โดยมีคุณลักษณะพื้นฐานตามประกาศเกณฑ์ราคากลางและคุณลักษณะพื้นฐานครุภัณฑ์คอมพิวเตอร์ของ กระทรวงเทคโนโลยีสารสนเทศและการสื่อสาร (ปี ๖๒ : จำนวน ๕ เครื่อง) (ปี ๖๓ : จำนวน ๕ เครื่อง) (ปี ๖๔ : จำนวน ๕ เครื่อง)	-	๑๒,๕๐๐	๑๒,๕๐๐	๑๒,๕๐๐	-	กองการศึกษา ศาสนาและ วัฒนธรรม
๓๗	แผนงานการศึกษา	หมวดค่าครุภัณฑ์ ที่ดิน และสิ่งก่อสร้าง	ครุภัณฑ์คอมพิวเตอร์	จอภาพแบบ LED ๑๙ นิ้ว สำหรับคอมพิวเตอร์สำนักงาน โดยมีคุณลักษณะพื้นฐานตามประกาศเกณฑ์ราคากลางและคุณลักษณะพื้นฐานครุภัณฑ์คอมพิวเตอร์ของกระทรวง เทคโนโลยีสารสนเทศและการสื่อสาร (ปี ๖๒ : จำนวน ๑ เครื่อง)	-	๒,๘๐๐	-	-	-	กองการศึกษา ศาสนาและ วัฒนธรรม

##

บัญชีครุภัณฑ์
แผนพัฒนาท้องถิ่น (พ.ศ. ๒๕๖๑ - ๒๕๖๕)
องค์การบริหารส่วนตำบลบ่อแก้ว อำเภอสะเมิง จังหวัดเชียงใหม่

พ.๐๓

ที่	แผนงาน	หมวด	ประเภท	เป้าหมาย (ผลผลิตของ ครุภัณฑ์)	งบประมาณและที่ผ่านมา					หน่วยงาน รับผิดชอบหลัก
					๒๕๖๑ (บาท)	๒๕๖๒ (บาท)	๒๕๖๓ (บาท)	๒๕๖๔ (บาท)	๒๕๖๕ (บาท)	
๓๘	แผนงานสร้างความเข้มแข็ง ของชุมชน	หมวดค่าครุภัณฑ์ ที่ดิน และสิ่งก่อสร้าง	ครุภัณฑ์คอมพิวเตอร์	เครื่องพิมพ์แบบฉีดหมึกพร้อมติดตั้งถึงหมึกพิมพ์ (Ink Tank Printer) สำหรับคอมพิวเตอร์สำนักงาน โดยมี คุณลักษณะพื้นฐานตามประกาศเกณฑ์ราคากลางและ คุณลักษณะพื้นฐานครุภัณฑ์คอมพิวเตอร์ของกระทรวง เทคโนโลยีสารสนเทศและการสื่อสาร (ปี ๖๒ : จำนวน ๑ เครื่อง)	-	๔,๓๐๐	-	-	-	กองสวัสดิการสังคม
๓๙	แผนงานรักษาความสงบ ภายใน	หมวดค่าครุภัณฑ์ ที่ดิน และสิ่งก่อสร้าง	ครุภัณฑ์เครื่องดับเพลิง	สายส่งน้ำดับเพลิง ชนิดผ้าใบ ขนาด ๑.๕ นิ้ว เพื่อใช้ในการ ปฏิบัติงานป้องกันและบรรเทาสาธารณภัย ของ อบต. โดยมี คุณลักษณะพื้นฐานเป็นครุภัณฑ์นอกบัญชีราคามาตรฐาน ครุภัณฑ์ โดยการสืบทราบราคาจากท้องตลาด (ปี ๖๒ : จำนวน ๑ เส้น)	-	๕,๐๐๐	-	-	-	สำนักปลัด
๔๐	แผนงานรักษาความสงบ ภายใน	หมวดค่าครุภัณฑ์ ที่ดิน และสิ่งก่อสร้าง	ครุภัณฑ์เครื่องดับเพลิง	สายส่งน้ำดับเพลิง ชนิดผ้าใบ ขนาด ๒.๕ นิ้ว เพื่อใช้ในการ ปฏิบัติงานป้องกันและบรรเทาสาธารณภัย ของ อบต. โดยมี คุณลักษณะพื้นฐานเป็นครุภัณฑ์นอกบัญชีราคามาตรฐาน ครุภัณฑ์ โดยการสืบทราบราคาจากท้องตลาด (ปี ๖๒ : จำนวน ๑ เส้น)	-	๖,๒๐๐	-	-	-	สำนักปลัด
๔๑	แผนงานรักษาความสงบ ภายใน	หมวดค่าครุภัณฑ์ ที่ดิน และสิ่งก่อสร้าง	ครุภัณฑ์เครื่องดับเพลิง	สายส่งน้ำดับเพลิง ชนิดผ้าใบ ขนาด ๒.๕ นิ้ว เพื่อใช้ในการ ปฏิบัติงานป้องกันและบรรเทาสาธารณภัย ของ อบต. โดยมี คุณลักษณะพื้นฐานเป็นครุภัณฑ์นอกบัญชีราคามาตรฐาน ครุภัณฑ์ โดยการสืบทราบราคาจากท้องตลาด (ปี ๖๒ : จำนวน ๑ เส้น)	-	๖,๒๐๐	-	-	-	สำนักปลัด
๔๒ ๖๓	แผนงานบริหารทั่วไป	หมวดค่าครุภัณฑ์ ที่ดิน และสิ่งก่อสร้าง	ครุภัณฑ์สำนักงาน	โต๊ะพับโฟมแก้ว โดยมีคุณลักษณะพื้นฐานตามราคาสืบทราบ จากท้องตลาด (ปี ๖๓ : จำนวน ๘ ตัว)	-	-	๖,๔๐๐	-	-	สำนักปลัด

บัญชีครุภัณฑ์
 แผนพัฒนาท้องถิ่น (พ.ศ. ๒๕๖๑ - ๒๕๖๕)
 องค์การบริหารส่วนตำบลบ่อแก้ว อำเภอสะเมิง จังหวัดเชียงใหม่

ที่	แผนงาน	หมวด	ประเภท	เป้าหมาย (ผลผลิตของ ครุภัณฑ์)	งบประมาณและที่ผ่านมา					หน่วยงาน รับผิดชอบหลัก
					๒๕๖๑ (บาท)	๒๕๖๒ (บาท)	๒๕๖๓ (บาท)	๒๕๖๔ (บาท)	๒๕๖๕ (บาท)	
๔๓ ๖๓	แผนงานบริหารทั่วไป	หมวดค่าครุภัณฑ์ ที่ดิน และสิ่งก่อสร้าง	ครุภัณฑ์สำนักงาน	เก้าอี้เอนกประสงค์ขาเหล็กเบาะนวม โดยมีคุณลักษณะ พื้นฐานตามราคาสืบทราบจาก ท้องตลาด (ปี ๖๓ : จำนวน ๒๐ ตัว)	-	-	๘,๔๐๐	-	-	สำนักปลัด
๔๔ ๖๓	แผนงานบริหารทั่วไป	หมวดค่าครุภัณฑ์ ที่ดิน และสิ่งก่อสร้าง	ครุภัณฑ์สำนักงาน	เครื่องปรับอากาศแบบแยกส่วน(แบบติดผนัง ระบบ Inverter โดยมีคุณลักษณะพื้นฐาน ตาม บัญชีราคามาตรฐานครุภัณฑ์ ของ สำนักมาตรฐานงบประมาณ ๑ สำนักงบประมาณ (ปี ๖๓ : จำนวน ๓ เครื่อง)	-	-	๘๙,๗๐๐	-	-	สำนักปลัด
๔๕ ๖๓	แผนงานบริหารทั่วไป	หมวดค่าครุภัณฑ์ ที่ดิน และสิ่งก่อสร้าง	ครุภัณฑ์ไฟฟ้าและวิทยุ	เครื่องกำเนิดไฟฟ้า ขนาด ๑๕ กิโลวัตต์ โดยมีคุณลักษณะพื้น ฐาน ตาม บัญชีราคามาตรฐานครุภัณฑ์ ของสำนักมาตรฐาน งบประมาณ ๑ สำนักงบประมาณ (ปี ๖๓ : จำนวน ๑ เครื่อง)	-	-	๒๔๖,๐๐๐	-	-	สำนักปลัด
๔๖ ๖๓	แผนงานบริหารทั่วไป	หมวดค่าครุภัณฑ์ ที่ดิน และสิ่งก่อสร้าง	ครุภัณฑ์คอมพิวเตอร์	เครื่องคอมพิวเตอร์ สำหรับงานสำนักงาน โดยมี คุณลักษณะพื้นฐานตามประกาศเกณฑ์ราคากลางและ คุณลักษณะพื้นฐานครุภัณฑ์คอมพิวเตอร์ของกระทรวง เทคโนโลยีสารสนเทศและการสื่อสาร (ปี ๖๓ : จำนวน ๑ เครื่อง)	-	-	๑๗,๐๐๐	-	-	กองช่าง
๔๗ ๖๓	แผนงานสาธารณสุข	หมวดค่าครุภัณฑ์ ที่ดิน และสิ่งก่อสร้าง	ครุภัณฑ์การเกษตร	เครื่องพ่นเคมีชนิดฝอยละออง(ULV) แบบสะพายหลัง โดยมี คุณลักษณะพื้นฐานตามราคาสืบทราบจาก ท้องตลาด (ปี ๖๓ : จำนวน ๑ เครื่อง)	-	-	๗๕,๐๐๐	-	-	กองสวัสดิการสังคม
๔๘ ๖๓	แผนงานเคหะชุมชน	หมวดค่าครุภัณฑ์ ที่ดิน และสิ่งก่อสร้าง	ครุภัณฑ์ก่อสร้าง	รถดั้มเปอร์ติตตั้งไม่ผสมปูน สำหรับใช้ในงานก่อสร้าง และงานทั่วไปของ กองช่าง โดยมีคุณลักษณะพื้นฐานเป็น ครุภัณฑ์นอกบัญชีราคามาตรฐานครุภัณฑ์ โดยสืบทราบ จากราคาท้องตลาด (ปี ๖๓ : จำนวน ๑ คัน)	-	-	๑๘๕,๐๐๐	-	-	กองช่าง

บัญชีครุภัณฑ์
แผนพัฒนาท้องถิ่น (พ.ศ. ๒๕๖๑ - ๒๕๖๕)
องค์การบริหารส่วนตำบลบ่อแก้ว อำเภอสะเมิง จังหวัดเชียงใหม่

ที่	แผนงาน	หมวด	ประเภท	เป้าหมาย (ผลผลิตของ ครุภัณฑ์)	งบประมาณและที่ผ่านมา					หน่วยงาน รับผิดชอบหลัก
					๒๕๖๑ (บาท)	๒๕๖๒ (บาท)	๒๕๖๓ (บาท)	๒๕๖๔ (บาท)	๒๕๖๕ (บาท)	
๔๙	แผนงานการศึกษา	หมวดค่าครุภัณฑ์ ที่ดิน และสิ่งก่อสร้าง	ครุภัณฑ์การศึกษา	โต๊ะกิจกรรมอนุบาลพร้อมม้านั่ง เพื่อใช้ในการจัดกิจกรรมการเรียนการสอน ของ ศูนย์พัฒนาเด็กเล็ก ในสังกัด ของ องค์การบริหารส่วนตำบลบ่อแก้ว โดยมีคุณลักษณะพื้นฐาน เป็นครุภัณฑ์นอกบัญชีราคามาตรฐานครุภัณฑ์ โดยการสืบทราบราคาจากท้องตลาด (ปี ๖๓ : จำนวน ๒๐ ชุด)	-	-	๖๐,๐๐๐	-	-	กองการศึกษาฯ
๕๐	แผนงานการศึกษา	หมวดค่าครุภัณฑ์ ที่ดิน และสิ่งก่อสร้าง	ครุภัณฑ์คอมพิวเตอร์	เครื่องพิมพ์แบบฉีดหมึกพร้อมติดตั้งถึงหมึกพิมพ์ (Ink Tank Printer) สำหรับคอมพิวเตอร์สำนักงาน โดยมีคุณลักษณะพื้นฐานตามประกาศเกณฑ์ราคากลางและคุณลักษณะพื้นฐานครุภัณฑ์คอมพิวเตอร์ของกระทรวงเทคโนโลยีสารสนเทศและการสื่อสาร (ปี ๖๓ : จำนวน ๑๑ เครื่อง)	-	-	๔๗,๓๐๐	-	-	กองการศึกษาฯ

###

การติดตามและประเมินผล

๔.๑ การติดตามและประเมินผล ยุทธศาสตร์ของ องค์กรปกครองส่วนท้องถิ่นในเขตจังหวัด

ตามพระราชบัญญัติกำหนดแผนและขั้นตอนการกระจายอำนาจให้แก่ องค์กรปกครองส่วนท้องถิ่น พ.ศ. ๒๕๔๒ ได้กำหนดให้ องค์กรปกครองส่วนท้องถิ่น มีอำนาจและหน้าที่ในการจัดทำแผนพัฒนาท้องถิ่นของตนเอง โดยในการจัดทำแผนพัฒนา ของ องค์กรปกครองส่วนท้องถิ่นนั้น จะต้องดำเนินการตามระเบียบกระทรวงมหาดไทย ว่าด้วยการจัดทำแผนพัฒนาขององค์กรปกครองส่วนท้องถิ่น พ.ศ. ๒๕๔๘ และที่แก้ไขเพิ่มเติมถึง (ฉบับที่ ๓) พ.ศ. ๒๕๖๑ ทั้งนี้ แผนพัฒนาท้องถิ่นจะต้องสอดคล้องกับแผนพัฒนาจังหวัด ยุทธศาสตร์การพัฒนาของ องค์กรปกครองส่วนท้องถิ่นในเขตจังหวัด แผนพัฒนาอำเภอ แผนพัฒนาตำบล แผนพัฒนาหมู่บ้านหรือแผนชุมชน อันมีลักษณะเป็นการกำหนดรายละเอียดแผนงาน ดังนั้น จึงต้องมีการกำหนดยุทธศาสตร์การพัฒนาของ องค์กรปกครองส่วนท้องถิ่นในเขตจังหวัดขึ้น ตามกระบวนการพิจารณาจาก ประชาคมท้องถิ่นระดับจังหวัด ร่วมกับคณะกรรมการพัฒนาองค์การบริหารส่วนจังหวัด คณะกรรมการประสานแผนพัฒนาท้องถิ่นระดับจังหวัด ผู้แทนองค์กรปกครองส่วนท้องถิ่นในเขตจังหวัด ร่วมกันจัดทำ ทบทวน หรือเปลี่ยนแปลงยุทธศาสตร์การพัฒนาของ องค์กรปกครองส่วนท้องถิ่นในเขตจังหวัด เพื่อให้การจัดทำแผนพัฒนาของ องค์กรปกครองส่วนท้องถิ่น เกิดประสิทธิภาพ ประสิทธิผล โดยนำยุทธศาสตร์การพัฒนา ของ องค์กรปกครองส่วนท้องถิ่นในเขตจังหวัด ไปใช้เป็นแนวทางในการจัดทำแผนพัฒนาท้องถิ่นของตนเองได้ต่อไป และเพื่อให้สามารถบูรณาการกับแผนพัฒนาจังหวัด แผนปฏิบัติการราชการประจำปีของ จังหวัด และตอบสนองความต้องการของประชาชนอันจะนำไปสู่การจัดทำงบประมาณ ที่มีประสิทธิภาพในท้องถิ่นได้อย่างแท้จริง เป็นเครื่องมือในการพัฒนาท้องถิ่นให้เข้มแข็ง เกิดประโยชน์สูงสุดต่อประชาชนในท้องถิ่น

ดังนั้น องค์กรปกครองส่วนท้องถิ่น จึงต้องกำหนดยุทธศาสตร์การพัฒนา ของ องค์กรปกครองส่วนท้องถิ่น ให้สอดคล้องยุทธศาสตร์การพัฒนา ของ องค์กรปกครองส่วนท้องถิ่นในเขตจังหวัด เพื่อนำไปสู่การบูรณาการร่วมกัน ให้เกิดความสอดคล้องกับ แผนพัฒนาจังหวัด สามารถเชื่อมโยงไปสู่ แผนพัฒนากลุ่มจังหวัด แผนพัฒนาภาค แผนพัฒนาเศรษฐกิจและสังคมแห่งชาติ ฉบับที่ ๑๒ แผนยุทธศาสตร์ชาติ ๒๐ ปี ไทยแลนด์ ๔.๐ และในการจัดทำ แผนพัฒนาท้องถิ่น (พ.ศ. ๒๕๖๑ – ๒๕๖๕) จะต้องมีการติดตามและประเมินผลยุทธศาสตร์เพื่อความสอดคล้อง แผนพัฒนาท้องถิ่น ของ องค์กรปกครองส่วนท้องถิ่น ตามระเบียบกระทรวงมหาดไทย ว่าด้วยการจัดทำแผน ของ องค์กรปกครองส่วนท้องถิ่น พ.ศ. ๒๕๔๘ และที่แก้ไขเพิ่มเติมถึง (ฉบับที่ ๓) พ.ศ. ๒๕๖๑ โดยคณะกรรมการติดตามและประเมินผลแผนพัฒนาท้องถิ่น จะต้องดำเนินการให้คะแนนตามเกณฑ์ที่กำหนดไว้ ซึ่งเป็นส่วนหนึ่งของการติดตามและประเมินผลแผนพัฒนา โดยดำเนินการให้แล้วเสร็จภายในหกสิบวัน นับแต่วันที่ประกาศใช้ งบประมาณรายจ่าย รายละเอียดแนวทางการพิจารณาตามหนังสือกระทรวงมหาดไทย ด่วนที่สุด ที่ มท ๐๘๑๐.๓/ว ๒๙๓๑ ลงวันที่ ๑๕ พฤษภาคม ๒๕๖๒ เรื่อง ชักซ้อมแนวทางการทบทวนแผนพัฒนาท้องถิ่น (พ.ศ. ๒๕๖๑ – ๒๕๖๕) ของ องค์กรปกครองส่วนท้องถิ่น ดังนี้

แนวทางการพิจารณาการติดตามและประเมินผลยุทธศาสตร์
เพื่อความสอดคล้องแผนพัฒนาท้องถิ่น ของ องค์กรปกครองส่วนท้องถิ่น

ประเด็นการพิจารณา	คะแนน
๑. ข้อมูลสภาพทั่วไปและข้อมูลพื้นฐานขององค์กรปกครองส่วนท้องถิ่น	๒๐
๒. การวิเคราะห์สถานการณ์และศักยภาพ	๒๐
๓. ยุทธศาสตร์ประกอบด้วย	๖๐
๓.๑ ยุทธศาสตร์ขององค์กรปกครองส่วนท้องถิ่น	(๑๐)
๓.๒ ยุทธศาสตร์ขององค์กรปกครองส่วนท้องถิ่นในเขตจังหวัด	(๑๐)
๓.๓ ยุทธศาสตร์จังหวัด	(๑๐)
๓.๔ วิสัยทัศน์	(๕)
๓.๕ กลยุทธ์	(๕)
๓.๖ เป้าประสงค์ของแต่ละประเด็นกลยุทธ์	(๕)
๓.๗ จุดยืนทางยุทธศาสตร์	(๕)
๓.๘ แผนงาน	(๕)
๓.๙ ความเชื่อมโยงของยุทธศาสตร์ในภาพรวม	(๕)
รวมคะแนน	๑๐๐

แนวทางเบื้องต้นในการให้คะแนนแนวทางการพิจารณาการติดตามและประเมินผลยุทธศาสตร์
เพื่อความสอดคล้องแผนพัฒนาท้องถิ่นขององค์กรปกครองส่วนท้องถิ่น

ประเด็นการพิจารณา	รายละเอียดหลักเกณฑ์	คะแนนเต็ม	คะแนนที่ได้
๑. ข้อมูลสภาพทั่วไปและข้อมูลพื้นฐานขององค์กรปกครองส่วนท้องถิ่น	ควรประกอบด้วยข้อมูลดังนี้ (๑) ข้อมูลเกี่ยวกับด้านกายภาพ เช่น ที่ตั้งของหมู่บ้าน/ชุมชน/ตำบล ลักษณะภูมิประเทศ ลักษณะภูมิอากาศ ลักษณะของที่ดิน ลักษณะของแหล่งน้ำ ลักษณะของป่าไม้ ฯลฯ ด้านการเมือง/การปกครอง เช่น เขต การปกครองการเลือกตั้ง ฯลฯ	๒๐ (๓)	
	(๒) ข้อมูลเกี่ยวกับด้านการเมือง/การปกครอง เช่น เขตการปกครอง การเลือกตั้ง ฯลฯ ประชากร เช่น ข้อมูลเกี่ยวกับจำนวนประชากร และ ช่วงอายุและจำนวนประชากร ฯลฯ	(๒)	
	(๓) ข้อมูลเกี่ยวกับสภาพทางสังคม เช่น การศึกษา สาธารณสุข อาชญากรรม ยาเสพติด การสังคมสงเคราะห์	(๒)	
	(๔) ข้อมูลเกี่ยวกับระบบบริหารพื้นฐาน เช่น การคมนาคมขนส่ง การ ไฟฟ้า การประปา โทรศัพท์ ฯลฯ	(๒)	
	(๕) ข้อมูลเกี่ยวกับระบบเศรษฐกิจ เช่น การเกษตร การประมง การ ประคूसัตว์ การบริการ การท่องเที่ยว อุตสาหกรรม การพาณิชย์/กลุ่ม อาชีพแรงงาน ฯลฯ	(๒)	
	(๖) ข้อมูลเกี่ยวกับศาสนา ประเพณี วัฒนธรรม เช่น การนับถือศาสนา ประเพณี และงานประจำปี ภูมิปัญญาท้องถิ่น ภาษาถิ่น สินค้าพื้นเมือง และของที่ระลึก ฯลฯ และอื่นๆ	(๒)	
	(๗) ข้อมูลเกี่ยวกับทรัพยากรธรรมชาติ เช่น น้ำ ป่าไม้ ภูเขา คุณภาพ ของทรัพยากรธรรมชาติ ฯลฯ	(๒)	
	(๘) การสำรวจและจัดเก็บข้อมูลเพื่อการจัดทำแผนพัฒนาท้องถิ่นหรือ การใช้ข้อมูล จปฐ.	(๒)	
	(๙) การประชุมประชาคมท้องถิ่น รูปแบบ วิธีการ และการดำเนินการ ประชุมประชาคมท้องถิ่นโดยใช้กระบวนการร่วมคิด ร่วมทำ ร่วม ตัดสินใจ ร่วมตรวจสอบ ร่วมรับประโยชน์ ร่วมแก้ไขปัญหา ปรีกษาหารือ แลกเปลี่ยนเรียนรู้ เพื่อแก้ไขปัญหาสำหรับการพัฒนา ท้องถิ่นตามอำนาจหน้าที่ขององค์กรปกครองส่วนท้องถิ่น	(๓)	

ประเด็น การพิจารณา	รายละเอียดหลักเกณฑ์	คะแนน เต็ม	คะแนน ที่ได้
๒. การวิเคราะห์ สถานการณ์และ ศักยภาพ	ควรประกอบด้วยข้อมูลดังนี้ (๑) การวิเคราะห์ที่ควบคุมความเชื่อมโยง ความสอดคล้องยุทธศาสตร์ จังหวัด ยุทธศาสตร์การพัฒนาขององค์กรปกครองส่วนท้องถิ่นในเขต จังหวัด ยุทธศาสตร์ขององค์กรปกครองส่วนท้องถิ่น นโยบายของ ผู้บริหารท้องถิ่น รวมถึงความเชื่อมโยงแผนยุทธศาสตร์ชาติ ๒๐ ปี แผนพัฒนาเศรษฐกิจและสังคมแห่งชาติ และ Thailand ๔.๐	๒๐ (๕)	
	(๒) การวิเคราะห์การใช้ผังเมืองรวมหรือผังเมืองเฉพาะและการบังคับ ใช้ผลของการบังคับใช้ สภาพการณ์ที่เกิดขึ้นต่อการพัฒนาท้องถิ่น	(๓)	
	(๓) การวิเคราะห์ทางสังคม เช่น ด้านแรงงาน การศึกษา สาธารณสุข ความยากจน อาชญากรรม ปัญหายาเสพติด เทคโนโลยี จารีต ประเพณี วัฒนธรรม ภูมิปัญญาท้องถิ่น เป็นต้น	(๓)	
	(๔) การวิเคราะห์ทางเศรษฐกิจ ข้อมูลด้านรายได้ครัวเรือน การส่งเสริม อาชีพ กลุ่มอาชีพ กลุ่มทางสังคม การพัฒนาอาชีพและกลุ่มต่างๆ สภาพทางเศรษฐกิจและความเป็นอยู่ทั่วไป เป็นต้น	(๓)	
	(๕) การวิเคราะห์สิ่งแวดล้อม พื้นที่สีเขียว ธรรมชาติต่างๆ ทาง ภูมิศาสตร์ กระบวนการหรือสิ่งที่เกิดขึ้น การประติษฐ์ที่มีผลต่อ สิ่งแวดล้อมและการพัฒนา	(๓)	
	(๖) ผลการวิเคราะห์ศักยภาพเพื่อประเมินสถานการณ์การพัฒนาใน ปัจจุบันและโอกาสการพัฒนาในอนาคตของท้องถิ่น ด้วยเทคนิค SWOT Analysis ที่อาจส่งผลต่อการดำเนินงานได้แก่ S-Strength(จุด แข็ง) W-Weakness (จุดอ่อน) O-Opportunity (โอกาส) และT- Threat(อุปสรรค)	(๓)	
๓. ยุทธศาสตร์ ๓.๑ ยุทธศาสตร์ของ องค์กรปกครองส่วน ท้องถิ่น ๓.๒ ยุทธศาสตร์ของ องค์กรปกครองส่วน ท้องถิ่นในเขตจังหวัด ๓.๓ ยุทธศาสตร์ จังหวัด	ควรประกอบด้วยข้อมูลดังนี้ สอดคล้องกับสภาพสังคม เศรษฐกิจ สิ่งแวดล้อมของท้องถิ่น ประเด็นปัญหาการพัฒนาและแนวทางการ พัฒนาที่สอดคล้องกับยุทธศาสตร์ขององค์กรปกครองส่วนท้องถิ่น และ เชื่อมโยงหลักพระราชบัญญัติแผนยุทธศาสตร์ชาติ ๒๐ ปี แผนพัฒนา เศรษฐกิจและสังคมแห่งชาติ และ Thailand ๔.๐	๖๐ (๑๐)	
	สอดคล้องและเชื่อมโยงกับสภาพสังคม เศรษฐกิจ สิ่งแวดล้อมของ ท้องถิ่น และยุทธศาสตร์จังหวัด และเชื่อมโยงหลักพระราชบัญญัติแผน ยุทธศาสตร์ชาติ ๒๐ ปี แผนพัฒนาเศรษฐกิจและสังคมแห่งชาติและ Thailand ๔.๐	(๑๐)	
	สอดคล้องกับแผนพัฒนาภูมิภาค ยุทธศาสตร์พัฒนาภาค แผนพัฒนาเศรษฐกิจและสังคมแห่งชาติ แผนการบริหารราชการ แผ่นดิน นโยบาย/ยุทธศาสตร์ คสช. และนโยบายรัฐบาล หลักประชา รัฐ แผนยุทธศาสตร์ชาติ ๒๐ ปี และThailand ๔.๐	(๑๐)	

ประเด็นการพิจารณา	รายละเอียดหลักเกณฑ์	คะแนนเต็ม	คะแนนที่ได้
๓.๔ วิสัยทัศน์	วิสัยทัศน์ ซึ่งมีลักษณะแสดงสถานภาพที่องค์กรปกครองส่วนท้องถิ่นต้องการจะเป็นหรือบรรลุถึงอนาคตอย่างชัดเจน สอดคล้องกับโอกาสและศักยภาพที่เป็นลักษณะเฉพาะขององค์กรปกครองส่วนท้องถิ่นและสัมพันธ์กับโครงการพัฒนา	(๕)	
๓.๕ กลยุทธ์	แสดงให้เห็นช่องทาง วิธีการ ภารกิจหรือสิ่งที่จะต้องทำตามอำนาจหน้าที่ขององค์กรปกครองส่วนท้องถิ่นที่จะนำไปสู่การบรรลุวิสัยทัศน์ หรือแสดงให้เห็นถึงความชัดเจนในสิ่งที่จะดำเนินการให้บรรลุวิสัยทัศน์นั้น	(๕)	
๓.๖ เป้าประสงค์ของแต่ละประเด็นกลยุทธ์	เป้าประสงค์ของแต่ละประเด็นกลยุทธ์มีความสอดคล้องและสนับสนุนต่อกิจกรรมที่จะเกิดขึ้น มุ่งหมายสิ่งหนึ่งสิ่งใดที่ชัดเจน	(๕)	
๓.๗ จุดยืนทางยุทธศาสตร์ (Positioning)	ความมุ่งมั่นอันแน่วแน่ในการวางแผนพัฒนาท้องถิ่น เพื่อให้บรรลุวิสัยทัศน์ขององค์กรปกครองส่วนท้องถิ่น ซึ่งเกิดจากศักยภาพของพื้นที่จริง ที่จะนำไปสู่ผลสำเร็จทางยุทธศาสตร์	(๕)	
๓.๘ แผนงาน	แผนงานหรือจุดมุ่งหมายเพื่อการพัฒนาในอนาคต กำหนดจุดมุ่งหมายในเรื่องใดเรื่องหนึ่งหรือแผนงานที่เกิดจากเป้าประสงค์ ตัวชี้วัด ค่าเป้าหมาย กลยุทธ์ จุดยืนทางยุทธศาสตร์ขององค์กรปกครองส่วนท้องถิ่นที่มีความชัดเจน นำไปสู่การทำโครงการพัฒนาท้องถิ่นในแผนพัฒนาท้องถิ่น โดยระบุแผนงานและความเชื่อมโยงดังกล่าว	(๕)	
๓.๙ ความเชื่อมโยงของยุทธศาสตร์ในภาพรวม	ความเชื่อมโยงองค์รวมที่นำไปสู่การพัฒนาท้องถิ่นที่เกิดผลผลิต/โครงการจากแผนยุทธศาสตร์ชาติ ๒๐ ปี แผนพัฒนาเศรษฐกิจและสังคมแห่งชาติ ฉบับที่ ๑๒ Thailand ๔.๐ แผนพัฒนาภาค/แผนพัฒนากลุ่มจังหวัด /แผนพัฒนาจังหวัดยุทธศาสตร์การพัฒนาขององค์กรปกครองส่วนท้องถิ่นในเขตจังหวัด และยุทธศาสตร์ขององค์กรปกครองส่วนท้องถิ่น	(๕)	
รวมคะแนน		๑๐๐	

๔.๒ การติดตามและประเมินผลโครงการของ องค์กรปกครองส่วนท้องถิ่น

ในการจัดทำแผนพัฒนาท้องถิ่น (พ.ศ. ๒๕๖๖ – ๒๕๗๐) ของ องค์กรปกครองส่วนท้องถิ่น จะต้องมีการติดตามและประเมินผลโครงการของ องค์กรปกครองส่วนท้องถิ่น เพื่อความสอดคล้องแผนพัฒนาท้องถิ่น ตามระเบียบกระทรวงมหาดไทย ว่าด้วยการจัดทำแผนขององค์กรปกครองส่วนท้องถิ่น พ.ศ. ๒๕๔๘ และที่แก้ไขเพิ่มเติมถึง (ฉบับที่ ๓) พ.ศ. ๒๕๖๑ โดยคณะกรรมการติดตามและประเมินผลแผนพัฒนาท้องถิ่น จะต้องดำเนินการให้คะแนนตามเกณฑ์ที่กำหนดไว้ ซึ่งเป็นส่วนหนึ่งของการติดตามและประเมินผลแผนพัฒนา โดยดำเนินการให้แล้วเสร็จภายในหกสิบวัน นับแต่วันที่ประกาศใช้งบประมาณรายจ่าย รายละเอียดแนวทางการพิจารณาตามหนังสือกระทรวงมหาดไทย ด่วนที่สุด ที่ มท ๐๘๑๐.๓/ว ๒๙๓๑ ลงวันที่ ๑๕ พฤษภาคม ๒๕๖๒ เรื่อง ชักซ้อมแนวทางการทบทวนแผนพัฒนาท้องถิ่น (พ.ศ. ๒๕๖๖ – ๒๕๗๐) ของ องค์กรปกครองส่วนท้องถิ่น ดังนี้

แนวทางการพิจารณาการติดตามและประเมินผลโครงการ เพื่อความสอดคล้องแผนพัฒนาท้องถิ่น (พ.ศ. ๒๕๖๖ – ๒๕๗๐) ของ องค์กรปกครองส่วนท้องถิ่น

ประเด็นการพิจารณา	คะแนน
๑. การสรุปสถานการณ์การพิจารณา	๑๐
๒. การประเมินผลการนำแผนพัฒนาท้องถิ่นไปปฏิบัติในเชิงปริมาณ	๑๐
๓. การประเมินผลการนำแผนพัฒนาท้องถิ่นไปปฏิบัติในเชิงคุณภาพ	๑๐
๔. แผนงานและยุทธศาสตร์การพิจารณา	๑๐
๕. โครงการพัฒนา ประกอบด้วย	๖๐
๕.๑ ความชัดเจนของชื่อโครงการ	(๕)
๕.๒ กำหนดวัตถุประสงค์สอดคล้องกับโครงการ	(๕)
๕.๓ เป้าหมาย (ผลผลิตของโครงการ) มีความชัดเจนนำไปสู่การตั้งงบประมาณได้ถูกต้อง	(๕)
๕.๔ โครงการมีความสอดคล้องกับแผนยุทธศาสตร์ชาติ ๒๐ ปี	(๕)
๕.๕ เป้าหมาย (ผลผลิตของโครงการ) มีความสอดคล้องกับแผนพัฒนาเศรษฐกิจและสังคมแห่งชาติ	(๕)
๕.๖ โครงการมีความสอดคล้องกับ Thailand ๔.๐	(๕)
๕.๗ โครงการสอดคล้องกับยุทธศาสตร์จังหวัด	(๕)
๕.๘ โครงการแก้ไขปัญหาความยากจนหรือการเสริมสร้างให้ประเทศชาติมั่นคง มั่งคั่ง ยั่งยืน ภายใต้หลักปรัชญา	(๕)
๕.๙ งบประมาณ มีความสอดคล้องกับเป้าหมาย (ผลผลิตของโครงการ)	(๕)
๕.๑๐ มีการประมาณการราคาถูกต้องตามหลักวิธีการงบประมาณ	(๕)
๕.๑๑ มีการกำหนดตัวชี้วัด (KPI) และสอดคล้องกับวัตถุประสงค์และผลคาดว่าจะได้รับ	(๕)
๕.๑๒ ผลที่คาดว่าจะได้รับ สอดคล้องกับวัตถุประสงค์	(๕)
รวมคะแนน	๑๐๐

แนวทางเบื้องต้นในการให้คะแนนแนวทางการพิจารณาการติดตามและประเมินผลโครงการ
เพื่อความสอดคล้องแผนพัฒนาท้องถิ่น (พ.ศ. ๒๕๖๖ – ๒๕๗๐) ของ องค์กรปกครองส่วนท้องถิ่น

ประเด็น การพิจารณา	รายละเอียดหลักเกณฑ์	คะแนน เต็ม	คะแนน ที่ได้
๑. การสรุป สถานการณ์การ พัฒนา	เป็นการวิเคราะห์กรอบการจัดทำยุทธศาสตร์ขององค์กรปกครองส่วน ท้องถิ่น (ใช้การวิเคราะห์ SWOT Analysis/Demand (Demand Analysis)/Global Demand และ Trend ปัจจุบันและสถานการณ์การ เปลี่ยนแปลงที่มีผลต่อการพัฒนา อย่างน้อยต้องประกอบด้วย การวิเคราะห์ศักยภาพด้านเศรษฐกิจ, ด้านสังคม, ด้านทรัพยากรธรรมชาติและสิ่งแวดล้อม)	๑๐	
๒. การประเมินผลการ นำแผนพัฒนาท้องถิ่น สี่ปีไปปฏิบัติในเชิง ปริมาณ	๑) การควบคุมที่มีตัวเลขต่างๆ เพื่อนำมาใช้วัดผลในเชิงปริมาณ เช่น การวัดจำนวนโครงการ กิจกรรม งานต่างๆ ก็คือผลผลิตนั่นเองว่าเป็นไป ตามที่ตั้งเป้าหมายเอาไว้หรือไม่จำนวนที่ดำเนินการจริงตามที่ได้กำหนด ไว้เท่าไร จำนวนที่ไม่สามารถดำเนินการได้มีจำนวนเท่าไร สามารถ อธิบายได้ตามหลักประสิทธิภาพ (Efficiency) ของการพัฒนาท้องถิ่น ตามอำนาจหน้าที่ที่ได้กำหนดไว้ ๒) วิเคราะห์ผลกระทบ/สิ่งที่กระทบ (Impact) โครงการที่ดำเนินการใน เชิงปริมาณ (Qualitative)	๑๐	
๓. การประเมินผลการ นำแผนพัฒนาท้องถิ่น สี่ปีไปปฏิบัติในเชิง คุณภาพ	๑) การประเมินประสิทธิผลของแผนพัฒนาในเชิงคุณภาพคือการนำเอา เทคนิคๆ มาใช้เพื่อวัดค่าภารกิจ โครงการ กิจกรรม งานต่างๆ ที่ ดำเนินการในพื้นที่นั้นๆ ตรงต่อความต้องการของประชาชนหรือไม่และ เป็นไปตามอำนาจหน้าที่หรือไม่ ประชาชนพึงพอใจหรือไม่ สิ่งของ วัสดุ ครุภัณฑ์ การดำเนินการต่างๆ มีสภาพหรือลักษณะถูกต้อง คงทน ถาวร สามารถใช้งานได้ตามวัตถุประสงค์หรือไม่ ซึ่งเป็นไปตามหลัก ประสิทธิผล (Effectiveness) ผลการปฏิบัติราชการตามที่บรรลุ วัตถุประสงค์ และเป้าหมายของแผนปฏิบัติราชการตามที่ได้รับ งบประมาณมาดำเนินการ รวมถึงสามารถเทียบเคียงกับส่วนราชการ หรือหน่วยงาน ๒) วิเคราะห์ผลกระทบ/สิ่งที่กระทบ (Impact) โครงการที่ดำเนินการใน เชิงคุณภาพ (Qualitative)	๑๐	
๔. แผนงานและ ยุทธศาสตร์การพัฒนา	๑) วิเคราะห์แผนงาน งาน ที่เกิดจากด้านต่างๆ มีความสอดคล้องกับ ยุทธศาสตร์ขององค์กรปกครองส่วนท้องถิ่นในมิติต่างๆ จนนำไปสู่การ จัดทำโครงการพัฒนาท้องถิ่นโดยใช้ SWOT Analysis/Demand (Demand Analysis)/Global Demand/Trend หรือหลักการบูรณา การ (Integration) กับองค์กรปกครองส่วนท้องถิ่นที่มีพื้นที่ติดต่อกัน ๒) วิเคราะห์แผนงาน งาน ที่เกิดจากด้านต่างๆ ที่สอดคล้องกับการแก้ไข ปัญหาความยากจน หลักปรัชญา	๑๐	

ประเด็น การพิจารณา	รายละเอียดหลักเกณฑ์	คะแนน เต็ม	คะแนน ที่ได้
<p>๕. โครงการพัฒนา</p> <p>๕.๑ ความชัดเจน ของชื่อโครงการ</p>	<p>ควรประกอบด้วยข้อมูลดังนี้</p> <p>เป็นโครงการที่มีวัตถุประสงค์สนองต่อยุทธศาสตร์การพัฒนาขององค์กร ปกครองส่วนท้องถิ่นและดำเนินการเพื่อให้การพัฒนาบรรลุตามวิสัยทัศน์ ขององค์กรปกครองส่วนท้องถิ่นที่กำหนดไว้ ชื่อโครงการมีความชัดเจน มุ่งไปเรื่องใดเรื่องหนึ่ง อ่านแล้วเข้าใจได้ว่าจะพัฒนาอะไรในอนาคต</p>	<p>๖๐ (๕)</p>	
<p>๕.๒ กำหนด วัตถุประสงค์ สอดคล้องกับ โครงการ</p>	<p>มีวัตถุประสงค์ชัดเจน (clear objective) โครงการต้องกำหนด วัตถุประสงค์สอดคล้องกับความเป็นมาของโครงการ สอดคล้องกับ หลักการและเหตุผล วิธีการดำเนินงานต้องสอดคล้องกับวัตถุประสงค์ มี ความเป็นไปได้ชัดเจน มีลักษณะเฉพาะเจาะจง</p>	<p>(๕)</p>	
<p>๕.๓ เป้าหมาย (ผลผลิตของ โครงการ) มีความ ชัดเจนนำไปสู่การตั้ง งบประมาณได้ ถูกต้อง</p>	<p>สภาพที่ยากให้เกิดขึ้นในอนาคตเป็นทิศทางที่ต้องไปให้ถึงเป้าหมายต้อง ชัดเจน สามารถระบุจำนวนเท่าไร กลุ่มเป้าหมายคืออะไร มีผลผลิต อย่างไร กลุ่มเป้าหมาย พื้นที่ดำเนินงาน และระยะเวลาดำเนินงานอธิบาย ให้ชัดเจนว่าโครงการนี้จะทำที่ไหน เริ่มต้นในช่วงเวลาใดและจบลงเมื่อไร ใครคือกลุ่มเป้าหมายของโครงการ หากกลุ่มเป้าหมายมีหลายกลุ่ม ให้ บอกชัดเจนไปว่าใครคือกลุ่มเป้าหมายหลัก ใครคือกลุ่มเป้าหมายรอง</p>	<p>(๕)</p>	
<p>๕.๔ โครงการมีความ สอดคล้องกับแผน ยุทธศาสตร์ ๒๐ ปี</p>	<p>โครงการสอดคล้องกับ (๑) ความมั่นคง (๒) การสร้างความสามารถในการ แข่งขัน (๓) การพัฒนาเสริมสร้างศักยภาพคน (๔) การสร้างโอกาสความ เสมอภาคและเท่าเทียมกันทางสังคม (๕) การสร้างการเติบโตบนคุณภาพ ชีวิตที่เป็นมิตรต่อสิ่งแวดล้อม (๖) การปรับสมดุลและพัฒนาระบบการ บริหารจัดการภาครัฐ เพื่อให้เกิดความมั่นคง มั่งคั่ง ยั่งยืน</p>	<p>(๕)</p>	
<p>๕.๕ เป้าหมาย (ผลผลิตของ โครงการ) มีความ สอดคล้องกับ แผนพัฒนาเศรษฐกิจ และสังคมแห่งชาติ</p>	<p>โครงการมีความสอดคล้องแผนพัฒนาเศรษฐกิจและสังคมแห่งชาติฉบับที่ ๑๒ โดย (๑) ยึดหลักปรัชญาเศรษฐกิจพอเพียง (๒) ยึดคนเป็นศูนย์กลาง พัฒนา (๓) ยึดวิสัยทัศน์ภายใต้ยุทธศาสตร์ชาติ ๒๐ ปี (๔) ยึดเป้าหมาย อนาคตประเทศไทย ๒๕๗๙ (๕) ยึดหลักการนำไปสู่ปฏิบัติให้เกิดผล สัมฤทธิ์อย่างจริงจังใน ๕ ปีที่ต่อยอดไปสู่ผลสัมฤทธิ์ที่เป็นเป้าหมายระยะ ยาว ภายใต้แนวทางการพัฒนา (๑) การยกระดับศักยภาพการแข่งขันและ การหลุดพ้นกับดักรายได้ปานกลางสู่รายได้สูง (๒) การพัฒนาศักยภาพคน ตามช่วงวัยและการปฏิรูประบบเพื่อสร้างสังคมสูงวัยอย่างมีคุณภาพ (๓) การลดความเหลื่อมล้ำทางสังคม (๔) การรองรับการเชื่อมโยงภูมิภาคและ ความเป็นเมือง (๕) การสร้างความเจริญเติบโตทางเศรษฐกิจและสังคม อย่างยั่งยืนกับสิ่งแวดล้อม (๖) การบริหารราชการแผ่นดินที่มี ประสิทธิภาพ</p>	<p>(๕)</p>	

ประเด็น การพิจารณา	รายละเอียดหลักเกณฑ์	คะแนน เต็ม	คะแนน ที่ได้
๕.๖ โครงการมีความ สอดคล้อง	โครงการมีลักษณะหรือสอดคล้องกับการปรับเปลี่ยนโครงสร้างเศรษฐกิจ ไปสู่ Value-Based Economy หรือเศรษฐกิจที่ขับเคลื่อนด้วยนวัตกรรม ทำน้อย ได้มาก เช่น (๑) เปลี่ยนจากการผลิตสินค้า โมดกัณฑ์ไปสู่สินค้า เชิงนวัตกรรม (๒) เปลี่ยนจากการขับเคลื่อนประเทศด้วย ภาคอุตสาหกรรม ไปสู่การขับเคลื่อนด้วยเทคโนโลยี ความคิดสร้างสรรค์ และนวัตกรรม (๓) เปลี่ยนจากการเน้นภาคการผลิตสินค้าไปสู่การเน้น ภาคบริการมากขึ้น รวมถึงโครงการที่เติมเต็มด้วยวิทยาการ ความคิด สร้างสรรค์ นวัตกรรม วิทยาศาสตร์ เทคโนโลยี และการวิจัยและพัฒนา แล้วต่อยอดความได้เปรียบเชิงเปรียบเทียบ เช่น ด้านการเกษตร เทคโนโลยีชีวภาพ สาธารณสุข วัฒนธรรม ฯลฯ	(๕)	๕
๕.๗ โครงการ สอดคล้องกับ ยุทธศาสตร์จังหวัด	โครงการพัฒนาท้องถิ่นมีความสอดคล้องกับห้วงระยะเวลาของ แผนพัฒนาจังหวัดที่ได้กำเนิดขึ้น เพื่อขับเคลื่อนการพัฒนาท้องถิ่นเหมือน หนึ่งการขับเคลื่อนการพัฒนาจังหวัด ซึ่งไม่สามารถแยกส่วนใดส่วนหนึ่ง ออกจากกันได้ นอกจากนี้โครงการพัฒนาท้องถิ่นต้องเป็นโครงการ เชื่อมต่อหรือเดินทางไปด้วยกันกับยุทธศาสตร์จังหวัดที่กำหนดขึ้นเป็น ปัจจุบัน	(๕)	๕
๕.๘ โครงการแก้ไข ปัญหาความยากจน หรือการเสริมสร้างให้ ประเทศชาติมั่นคง มั่งคั่ง ยั่งยืน ภายใต้ หลักประชารัฐ	เป็นโครงการที่ดำเนินการภายใต้พื้นฐานความพอเพียงที่ประชาชน ดำเนินการเองหรือร่วมดำเนินการ เป็นโครงการต่อยอดและขยายได้ เป็น โครงการที่ประชาชนต้องการเพื่อให้เกิดความยั่งยืน ซึ่งมีลักษณะที่จะให้ ท้องถิ่นมีความมั่นคง มั่งคั่ง ยั่งยืน เป็นท้องถิ่นที่พัฒนาแล้วด้วยการพัฒนา ปรัชญาเศรษฐกิจพอเพียง	(๕)	๕
๕.๙ งบประมาณมี ความสอดคล้องกับ เป้าหมาย(ผลผลิต ของโครงการ)	งบประมาณโครงการพัฒนาจะต้องคำนึงถึงหลักสำคัญ ๕ ประการในการ จัดทำโครงการได้แก่ (๑) ความประหยัด (Economy) (๒) ความมี ประสิทธิภาพ (Efficiency) (๓) ความมีประสิทธิภาพ (Effectiveness) (๔) ความยุติธรรม (Equity) (๕) ความโปร่งใส (Transparency)	(๕)	๕
๕.๑๐ มีการประมาณ การราคาถูกต้องตาม หลักวิธีการ งบประมาณ	การประมาณราคาเพื่อการพัฒนาต้องให้สอดคล้องกับโครงการถูกต้อง ตามหลักวิชาการทางช่าง หลักของราคากลาง ราคากลางท้องถิ่น มีความ โปร่งใสในการกำหนดราคาและตรวจสอบในเชิงประจักษ์	(๕)	๕

ประเด็น การพิจารณา	รายละเอียดหลักเกณฑ์	คะแนน เต็ม	คะแนน ที่ได้
๕.๑๑ มีการกำหนด ตัวชี้วัด (KPI) และ สอดคล้องกับ วัตถุประสงค์และผลที่ คาดว่าจะได้รับ	มีการกำหนดตัวชี้วัดผลงาน (Key Performancy Indicator : KPI) ที่ สามารถ วัดได้ (measurable) ใช้ บอ ก ประ สิ ท ธิ ผล (effectiveness) ใช้บอกประสิทธิภาพ (efficiency) ได้ เช่น การ กำหนดความพึงพอใจ การกำหนดร้อยละ การกำหนดอันเกิดจาก ผลของวัตถุประสงค์ที่เกิดขึ้นที่สิ่งที่ได้รับ (การคาดการณ์ คาดว่าจะ ได้รับ)	(๕)	
๕.๑๒ ผลที่คาดว่าจะ ได้รับสอดคล้องกับ วัตถุประสงค์	ผลที่ได้รับเป็นสิ่งที่เกิดขึ้นได้จริงจากการดำเนินการตามโครงการ พัฒนาซึ่งสอดคล้องกับวัตถุประสงค์ที่ตั้งไว้ การได้ผลหรือผลที่ เกิดขึ้นจะต้องเท่ากับวัตถุประสงค์หรือมากกว่าวัตถุประสงค์ ซึ่งการ เขียนวัตถุประสงค์ควรคำนึงถึง (๑) มีความเป็นไปได้และมีความ เฉพาะเจาะจง ในการดำเนินงานตามโครงการ (๒) วัดและ ประเมินผลระดับของความสำเร็จได้ (๓) ระบุสิ่งที่ต้องการดำเนินงาน อย่างชัดเจนและเฉพาะเจาะจงมากที่สุดและสามารถปฏิบัติได้ (๔) เป็นเหตุเป็นผล สอดคล้องกับความเป็นจริง (๕) ส่งผลต่อการบ่ง บอกเวลาได้	(๕)	
รวมคะแนน		๑๐๐	

๔.๓ สรุปผลการพัฒนาท้องถิ่นในภาพรวม

ในการจัดทำแผนพัฒนาท้องถิ่น (พ.ศ. ๒๕๖๖ – ๒๕๗๐) ของ องค์กรปกครองส่วนท้องถิ่น ก็เพื่อใช้เป็นเครื่องมือในการพัฒนา เป็นแนวทางในการบริหารพัฒนาท้องถิ่น ให้บรรลุตามวัตถุประสงค์และเป้าหมาย เกิดประสิทธิภาพประสิทธิผลสูงสุด ในการแก้ไขปัญหาให้กับ ประชาชน ก่อให้เกิดประโยชน์และสามารถตอบสนองความต้องการพัฒนาของ ประชาชน โดยพิจารณาบรรจุโครงการในงบประมาณรายจ่ายประจำปี งบประมาณรายจ่ายเพิ่มเติม และงบประมาณจากเงินสะสม โดยจะต้องมีการติดตามและประเมินผลแผนพัฒนาตามระเบียบกระทรวงมหาดไทย ว่าด้วยการจัดทำแผนพัฒนาขององค์กรปกครองส่วนท้องถิ่น พ.ศ. ๒๕๔๘ และที่แก้ไขเพิ่มเติมถึง (ฉบับที่ ๓) พ.ศ. ๒๕๖๑ เป็นการสรุปผลในภาพรวมของท้องถิ่น เป็นการติดตามผลการนำยุทธศาสตร์ขององค์กรปกครองส่วนท้องถิ่น ว่าเกิดผลทั้งในเชิงปริมาณ และเชิงคุณภาพ อย่างไร ซึ่งสามารถวัดผลได้ทั้งเชิงสถิติต่างๆ ตาราง กราฟ และการพรรณนา ดังนี้

(๑) การวัดผลในเชิงปริมาณและเชิงคุณภาพ

(๑.๑) การวัดผลในเชิงปริมาณ (Quantity)

- โดยเครื่องมือที่ใช้ในการติดตามและประเมินผลในเชิงปริมาณ มีดังนี้

การวางแผนพัฒนาท้องถิ่นสี่ปี (พ.ศ. ๒๕๖๖ – ๒๕๗๐)										
ได้กำหนดโครงการที่จะดำเนินการตามแผนพัฒนาท้องถิ่นสี่ปี (พ.ศ. ๒๕๖๖ – ๒๕๗๐)										
ยุทธศาสตร์ อปท. ในเขตจังหวัด	๒๕๖๖		๒๕๖๗		๒๕๖๘		๒๕๖๙		๒๕๗๐	
	จำนวน	งบประมาณ	จำนวน	งบประมาณ	จำนวน	งบประมาณ	จำนวน	งบประมาณ	จำนวน	งบประมาณ
๑. ยุทธศาสตร์การสร้างความมั่นคงอย่างยั่งยืนตามแนวทางการเศรษฐกิจพอเพียง	๖๐	๒๐,๙๙๒,๐๐๐	๗๕	๒๕,๑๑๗,๔๐๐	๒๐	๕,๔๖๗,๐๐๐	๑๗	๕,๓๑๒,๐๐๐	๑๘	๕,๒๖๒,๐๐๐
๒. ยุทธศาสตร์การสร้างความสุข	๓๔	๑๙,๘๓๐,๑๐๐	๔๔	๒๐,๗๕๙,๗๐๐	๕๐	๒๑,๓๔๐,๖๐๐	๔๘	๒๑,๓๔๐,๖๐๐	๔๘	๒๑,๓๔๐,๖๐๐
๓. ยุทธศาสตร์การดำรงความเป็นฐานทรัพยากร ธรรมชาติ สิ่งแวดล้อมและพลังงานสะอาด	๑๑	๑,๑๕๐,๐๐๐	๒๕	๓,๑๑๘,๐๐๐	๑๐	๙๙๐,๐๐๐	๑๑	๑,๓๙๐,๐๐๐	๑๑	๑,๔๔๐,๐๐๐
๔. ยุทธศาสตร์การสร้างความมั่นคงปลอดภัย และความสงบสุขของประชาชน	๙	๓๕๒,๐๐๐	๙	๓,๑๑๘,๐๐๐	๘	๓๒๗,๐๐๐	๘	๓๒๗,๐๐๐	๘	๓๒๗,๐๐๐
๕. ยุทธศาสตร์การสร้างความโปร่งใส เป็นประชาธิปไตยและเป็นธรรมในการให้บริการ	๑๕	๑,๔๘๗,๐๐๐	๑๕	๑,๖๖๒,๐๐๐	๑๔	๙๒๕,๐๐๐	๑๔	๙๒๕,๐๐๐	๑๔	๙๒๕,๐๐๐
รวม	๑๒๙	๔๓,๘๑๑,๑๐๐	๑๖๘	๕๑,๐๐๙,๑๐๐	๑๐๒	๒๙,๐๔๙,๖๐๐	๙๙	๒๙,๔๑๑,๖๐๐	๙๙	๒๙,๗๔๕,๗๐๐

สรุปรายงานผลการดำเนินการ ประจำปีงบประมาณ พ.ศ. ๒๕๖๓						
ลำดับที่	รายการ	โครงการ	งบประมาณ	โครงการที่สามารถดำเนินการได้ (โครงการ)		
				คิดเป็นร้อยละของแผนพัฒนาท้องถิ่นสี่ปี	คิดเป็นร้อยละของแผนการดำเนินงาน	คิดเป็นร้อยละของข้อบัญญัติ+เงินสะสม
๑	บรรจุในแผนพัฒนาท้องถิ่น	๑๐๓	๓๒,๐๗๘,๖๐๐	๘๓.๔๙	๑๐๐	๑๐๐
๒	ตั้งในข้อบัญญัติงบประมาณ	๘๖	๒๓,๙๒๒,๗๗๐			
๓	จากเงินสะสม	๑๘	๑,๑๑๖,๘๐๐			
๔	จัดทำแผนการดำเนินงาน - ข้อบัญญัติ = + - เงินสะสม =	๘๖	๒๓,๙๒๒,๗๗๐			
๕	สามารถดำเนินการได้ - ข้อบัญญัติ = + - เงินสะสม =	๑๐๔	๒๑,๑๙๐,๓๕๑.๖๗			

(๑.๒) การวัดผลในเชิงคุณภาพ (Quality)

การจัดผลเชิงคุณภาพ ใช้การสำรวจความพึงพอใจในการวัดผลเชิงคุณภาพโดยภาพรวม โดยได้มีการประเมินความพึงพอใจ ซึ่งการประเมินความพึงพอใจทำให้ทราบถึงผลเชิงคุณภาพในการดำเนินงานของเทศบาลในภาพรวม

โดยเครื่องมือที่ใช้ในการประเมินความพึงพอใจ มีดังนี้

แบบที่ ๓/๓ แบบประเมินความพึงพอใจต่อผลการดำเนินงานขององค์กรปกครองส่วนท้องถิ่น

แบบที่ ๓/๔ แบบประเมินความพึงพอใจของผู้รับบริการในงานบริการขององค์กรปกครองส่วนท้องถิ่น (ให้หน่วยงานภายนอกดำเนินการ)

๔.๔ ข้อเสนอแนะในการจัดทำแผนพัฒนาท้องถิ่นในอนาคต

(๑) ผลกระทบนำไปสู่อาคต

(๑.๑) ปัญหาสาธารณสุขภัยต่างๆ ที่เกิดขึ้นใน องค์กรปกครองส่วนท้องถิ่น อันได้แก่ ภัยแล้ง วาตภัย น้ำท่วม อัคคีภัย ที่เกิดขึ้นและส่งผลกระทบต่อประชาชนในพื้นที่ เกิดความเสียหายทั้งชีวิตและทรัพย์สิน แนวทางการแก้ไข คือพิจารณาวางแผนการดำเนินการป้องกัน ก่อนเกิดเหตุ ระหว่างเกิดเหตุ หลังเกิดเหตุ บรรจุแผนงาน โครงการ กิจกรรม การให้ความช่วยเหลือต่างๆ จัดตั้งศูนย์ช่วยเหลือประชาชนของ องค์กรปกครองส่วนท้องถิ่น เพื่อสามารถดำเนินการได้ทันทั่วทั้ง

(๑.๒) ปัญหาโรคระบาดที่เกิดจากคน เกิดจากสัตว์ ที่ส่งผลอันตรายหรือคร่าต่อชีวิตประชาชน และสัตว์ต่างๆ ในตำบล ซึ่งได้แก่ โรคไข้หวัดใหญ่ ไข้หวัดนก โรคมือ เท้า ปาก ที่เกิดขึ้นกับเด็กๆ โรคพิษสุนัขบ้า แนวทางการแก้ไขปัญหา คือ ฝึกอบรม ประชาสัมพันธ์ รมณรงค์การป้องกัน ลงพื้นที่ระงับการเกิดโรคระบาด การทำลาย การรักษา

(๑.๓) ปัญหาประชาชนมีรายได้น้อย การศึกษาต่ำ ประชาชนในตำบล ยังมีคนรายได้น้อย มีหนี้สินเยอะ ไม่เพียงพอในการดำรงชีวิต ค่าครองชีพสูง แนวทางการแก้ไขปัญหา ให้ความรู้เกี่ยวกับการ

ประกอบอาชีพ สาธิตการประกอบอาชีพ ช่วยเหลือประชาชน ซ่อมแซมบ้านคนจน ผู้มีรายได้น้อย ส่งเสริมด้าน การศึกษาโดยการจัดการบริการสาธารณสุขด้านการศึกษา การจัดตั้งศูนย์พัฒนาเด็กเล็ก สนับสนุนกิจกรรมต่างๆ ให้กับ เด็กนักเรียน จ้างเด็กนักเรียนในช่วงปิดภาคเรียนเพื่อมีรายได้

(๑.๔) ปัญหายาเสพติดในตำบล ในพื้นที่ยังไม่พบว่ามีการค้ายาเสพติด และยังไม่พบ รายงานว่ามีผู้ติดยาเสพติด แต่เพื่อเป็นการป้องกัน มีแนวทางการป้องกัน โดยการลงพื้นที่ค้นหา การรณรงค์ ป้องกัน การให้ความรู้กับประชาชนได้ทราบถึงโทษของยาเสพติด

(๑.๕) ปัญหาการสัญจรไปมาของประชาชนในตำบล เนื่องจาก ในตำบลด้านโครงสร้าง พื้นฐาน เส้นทางคมนาคมบางหมู่บ้านยังเป็น ถนนดิน ถนนลูกรัง ช่วงฤดูฝนถนนลื่น เป็นหลุมเป็นบ่อ เกิด ปัญหาในการสัญจรไปมาของ ประชาชน เสี่ยงต่อการเกิดอุบัติเหตุ การคมนาคมล่าช้า แนวทางการแก้ไข จัดทำ แผนงาน โครงการก่อสร้างถนนในเส้นทางสำคัญ พิจารณาเสนอขอรับการสนับสนุนจากหน่วยงานอื่น

(๒) ข้อสังเกต ข้อเสนอแนะ ผลจากการพัฒนา

(๒.๑) ข้อสังเกต จากการสำรวจข้อมูล การลงพื้นที่ในตำบล จะเห็นว่าประชาชนยังมี ปัญหาที่จะต้องดำเนินการแก้ไขอยู่มาก ดังนี้ ด้านการศึกษา สาธารณสุข ความมั่นคงปลอดภัยในชีวิตและทรัพย์สิน การศาสนา ศิลปวัฒนธรรม ประเพณี กีฬา สถานที่ผ่อนหย่อนใจ สวัสดิการสังคม การเกษตร เศรษฐกิจ อุตสาหกรรม การพัฒนาอาชีพ เส้นทางคมนาคมขนส่ง/ไฟฟ้า/น้ำประปา/แหล่งน้ำเพื่ออุปโภค - บริโภค ด้าน ทรัพยากรและสิ่งแวดล้อม ขยะมูลฝอยและสิ่งปฏิกูล จากปัญหาด้านต่างๆ ประชาชนไม่สามารถแก้ไขปัญหาเองได้ จึงต้องเสนอให้ องค์กรปกครองส่วนท้องถิ่นแก้ไข ทำให้มีการเสนอโครงการเข้ามาเป็นจำนวนมาก ซึ่งงบประมาณ ขององค์กรปกครองส่วนท้องถิ่นนั้นมีจำกัดไม่เพียงพอต่อการจัดการได้

(๒.๒) ข้อเสนอแนะ จากข้อสังเกตดังกล่าว มีข้อเสนอแนะในการแก้ไขปัญหาต่างๆ ดังนี้ ปัญหาต่างๆ ที่ถูกเสนอมา ยัง องค์กรปกครองส่วนท้องถิ่น นั้น ควรนำมาพิจารณาจัดลำดับความสำคัญโดย ประชาคมท้องถิ่น ซึ่งมีหลายภาคส่วน ประกอบไปด้วย คณะกรรมการพัฒนาขององค์กรปกครองส่วนท้องถิ่น สมาชิกสภาท้องถิ่น ผู้นำหมู่บ้าน ตัวแทนส่วนราชการ วิชาชีพ หน่วยงานที่เกี่ยวข้อง ประชาชนทั่วไป ร่วมกัน พิจารณาจัดลำดับความสำคัญของโครงการ และพิจารณาบรรจุเข้าแผนพัฒนาท้องถิ่นต่อไป กรณีโครงการที่เกิน ศักยภาพก็ให้ องค์กรปกครองส่วนท้องถิ่น เสนอขอรับการสนับสนุนจากหน่วยงานอื่น

(๒.๓) ผลจากการพัฒนาจากการพัฒนาที่ผ่านมาพบว่า องค์กรปกครองส่วนท้องถิ่น ได้ แก้ไขปัญหาให้กับประชาชนได้ในหลายเรื่อง และครอบคลุมทุกด้าน มีผลการประเมินอยู่ในเกณฑ์ที่ดี ประชาชนมี ความพึงพอใจ แต่ก็ยังมีปัญหาที่จะต้องแก้ไขต่อไป ไม่ว่าจะเป็นด้านสิ่งแวดล้อม ที่ยังมีการเผาหญ้า อ้อย ตอข้าวใน ช่วงเวลาเก็บเกี่ยว การเลี้ยงสัตว์ วัว ควาย หมู ที่ส่งกลิ่นเหม็นรำคาญ เส้นทางคมนาคมยังไม่ครบ ผลการพัฒนา ขององค์กรปกครองส่วนท้องถิ่นในปีที่ผ่านมา สรุปได้ดังนี้

ลำดับที่	โครงการ	งบประมาณ ที่ดำเนินการ
๑	โครงการก่อสร้างรางระบายน้ำคอนกรีตเสริมเหล็ก พร้อมบ่อพักคอนกรีตเสริมเหล็ก จำนวน ๖ จุด บ้านบ่อแก้ว หมู่ที่ ๕ (ข้อบัญญัติฯ หน้า ๑๕๑)	๓๘๑,๐๐๐
๒	โครงการก่อสร้างอาคารเอนกประสงค์บ้านแม่ชะปู้ หมู่ ๓ (ข้อบัญญัติฯ หน้า ๑๕๑)	๓๘๓,๕๐๐
๓	โครงการก่อสร้างอาคารเอนกประสงค์บ้านแม่โต หมู่ ๒ (ข้อบัญญัติฯ หน้า ๑๕๒)	๓๘๓,๕๐๐
๔	โครงการก่อสร้างถนนคอนกรีตเสริมเหล็ก (สายทางบ้านแม่ยางห้า หมู่ที่ ๔ - บ้านเด่น ฮ่อม หมู่ที่ ๔) บ้านแม่ยางห้า หมู่ที่ ๔ (ข้อบัญญัติฯ หน้า ๑๕๒)	๒๓๖,๕๐๐

ลำดับที่	โครงการ	งบประมาณ ที่ดำเนินการ
๕	โครงการก่อสร้างถนนคอนกรีตเสริมเหล็ก (สายบ้านใหม่ รพช. – บ้านบ่อแก้ว – บ้านห้วยน้ำจาง) บ้านป่าเกี๊ยะนอก หมู่ที่ ๑ (ข้อบัญญัติฯ หน้า ๑๕๓)	๒๙๔,๐๐๐
๖	โครงการก่อสร้างถนนคอนกรีตเสริมเหล็ก (สายบ้านแม่ขะปู – บ้านห้วยน้ำจาง) บ้านห้วยน้ำจาง หมู่ที่ ๖ (ข้อบัญญัติฯ หน้า ๑๕๓)	๓๘๗,๐๐๐
๗	โครงการก่อสร้างถนนคอนกรีตเสริมเหล็ก (สายทางบ้านแม่ยางห้า หมู่ที่ ๔ – บ้านเด่นฮ่อม หมู่ที่ ๙) บ้านเด่นฮ่อม หมู่ที่ ๙ (ข้อบัญญัติฯ หน้า ๑๕๔)	๑๔๕,๒๐๐
๘	โครงการก่อสร้างถนนคอนกรีตเสริมเหล็ก (สายทางบ้านหนองศรีชูโน หมู่ที่ ๑๐) บ้านหนองศรีชูโน หมู่ที่ ๑๐ (ข้อบัญญัติฯ หน้า ๑๕๔)	๓๘๘,๙๐๐
๙	โครงการก่อสร้างถนนคอนกรีตเสริมเหล็ก(สายบ้านห้วยเต่า – บ้านยังเมิน) บ้านห้วยเต่า หมู่ ๗ (ข้อบัญญัติฯ หน้า ๑๕๕)	๑๑๙,๘๐๐
๑๐	โครงการก่อสร้างถนนคอนกรีตเสริมเหล็ก พร้อมวางท่อระบายน้ำ (สายบ้านป่าเกี๊ยะนอก – บ้านป่าเกี๊ยะใน) บ้านป่าเกี๊ยะใน หมู่ที่ ๘ (ข้อบัญญัติฯ หน้า ๑๕๖)	๓๓๑,๐๐๐
๑๑	โครงการก่อสร้างถนนคอนกรีตเสริมเหล็ก (สายทางบ้านหนองศรีชูโน หมู่ที่ ๑๐) บ้านหนองศรีชูโน หมู่ที่ ๑๐ (ข้อบัญญัติฯ หน้า ๑๕๔)	๓๘๘,๙๐๐
๑๒	โครงการก่อสร้างถนนคอนกรีตเสริมเหล็ก(สายบ้านห้วยเต่า – บ้านยังเมิน) บ้านห้วยเต่า หมู่ ๗ (ข้อบัญญัติฯ หน้า ๑๕๕)	๔๑๑,๐๐๐
๑๓	โครงการก่อสร้างถนนคอนกรีตเสริมเหล็ก (สายบ้านห้วยพานเหนือ – บ้านปากกล้วย – บ้านป่าเกี๊ยะใน) บ้านแม่ยางห้า หมู่ที่ ๔ (ข้อบัญญัติฯ หน้า ๑๕๕)	๓๙๖,๐๐๐
๑๔	โครงการจัดงานสตรอเบอร์รี่และของดีอำเภอสะเมิง (ข้อบัญญัติฯ หน้า ๑๖๑)	๘๓,๕๐๐
๑๕	เงินอุดหนุนส่วนราชการ (อุดหนุนที่ทำการปกครองอำเภอสะเมิงตามโครงการจัดงานสตรอเบอร์รี่และของดีอำเภอสะเมิง ครั้งที่ ๑๙ ประจำปี๒๕๖๓) (ข้อบัญญัติฯ หน้า ๙๑)	๕๐,๐๐๐
๑๖	โครงการพัฒนาอาชีพให้แก่ ประชาชน (ข้อบัญญัติฯ หน้า ๑๔๕)	๑๙,๐๐๐
๑๗	โครงการเปิดพื้นที่ทางสังคมให้กับ ผู้สูงอายุ แก่นนำผู้สูงอายุ (ข้อบัญญัติฯ หน้า ๑๔๔)	๑๐,๐๐๐
๑๘	โครงการพัฒนาศักยภาพสตรีตำบลบ่อแก้ว (ข้อบัญญัติฯ หน้า ๑๔๔)	๑๕,๐๐๐
๑๙	โครงการพัฒนาการผลิตสตรอเบอร์รี่ปลอดโรค อันเนื่องมาจาก พระราชดำรัส ของ สมเด็จพระเทพรัตนราชสุดาฯ (ข้อบัญญัติฯ หน้า ๑๗๒)	๑๔,๔๕๐
๒๐	โครงการส่งเสริมการประกอบอาชีพด้านการเกษตร (ข้อบัญญัติฯ หน้า ๑๗๒)	-
๒๑	โครงการสนับสนุนศูนย์บริการถ่ายทอดเทคโนโลยีด้านการเกษตรประจำตำบล (ข้อบัญญัติฯ หน้า ๑๕๓)	-
๒๒	โครงการก่อสร้างโรงเพาะเนื้อเยื่อสตรอเบอร์รี่ของ อบต.บ่อแก้ว(ข้อบัญญัติฯ หน้า ๑๗๔)	๑๔๓,๖๐๐

ลำดับที่	โครงการ	งบประมาณ ที่ดำเนินการ
๒๓	โครงการเปิดพื้นที่ทางสังคมให้กับ ผู้สูงอายุ แก่นนำผู้สูงอายุ (ข้อบัญญัติฯ หน้า ๑๖๓)	๖,๑๕๐
๒๔	โครงการพัฒนาศักยภาพสตรีตำบลบ่อแก้ว (ข้อบัญญัติฯ หน้า ๑๖๔)	๑๑,๘๕๐
๒๕	โครงการพัฒนาอาชีพให้แก่ ประชาชน (ข้อบัญญัติฯ หน้า ๑๖๔)	๑๔,๒๐๒
๒๖	เบี้ยยังชีพผู้สูงอายุ (ข้อบัญญัติฯ หน้า ๑๘๐)	๖,๔๓๐,๔๐๐
๒๗	เบี้ยยังชีพผู้พิการ (ข้อบัญญัติฯ หน้า ๑๘๐)	๒,๒๔๘,๘๐๐
๒๘	เบี้ยยังชีพผู้ป่วยเอดส์ (ข้อบัญญัติฯ หน้า ๑๘๑)	๑๔๔,๐๐๐
๒๙	รายจ่ายตามข้อผูกพัน (สมทบกองทุนหลักประกันสุขภาพในระดับท้องถิ่น) (ข้อ บัญญัติฯ หน้า ๑๘๔)	๑๔๗,๐๐๐
๓๐	ค่าอาหารเสริม (นม) (ข้อบัญญัติฯ หน้า ๑๐๘)	๒,๔๓๗,๙๖๓.๒๐
๓๑	เงินอุดหนุนโครงการอาหารกลางวันให้แก่ โรงเรียนสังกัด สพฐ) (ข้อบัญญัติฯ หน้า ๑๒๓)	๔,๑๖๐,๐๐๐
๓๒	โครงการสนับสนุนค่าใช้จ่ายการบริหารสถานศึกษาของศูนย์พัฒนาเด็กเล็กสังกัดองค์การบริหารส่วนตำบลบ่อแก้ว (อาหารกลางวัน) (ข้อบัญญัติฯ หน้า ๑๒๑)	๑,๕๒๗,๘๐๐
๓๓	โครงการสนับสนุนค่าใช้จ่ายการบริหารสถานศึกษา (ค่ากิจกรรมพัฒนาผู้เรียน) (ข้อบัญญัติ ฯ หน้า ๑๑๕)	๘๖,๐๐๐
๓๔	โครงการสนับสนุนค่าใช้จ่ายการบริหารสถานศึกษา (ค่าเครื่องแบบนักเรียน) (ข้อบัญญัติฯ หน้า ๑๑๖)	๖๐,๐๐๐
๓๕	โครงการสนับสนุนค่าใช้จ่ายการบริหารสถานศึกษา (ค่าจัดการเรียนการสอน) (ข้อบัญญัติฯ หน้า ๑๑๗)	๕๒๘,๗๐๐
๓๖	โครงการสนับสนุนค่าใช้จ่ายการบริหารสถานศึกษา (ค่าหนังสือเรียน) (ข้อบัญญัติฯ หน้า ๑๑๙)	๔๐,๐๐๐
๓๗	โครงการสนับสนุนค่าใช้จ่ายการบริหารสถานศึกษา (ค่าอุปกรณ์การเรียน) (ข้อบัญญัติฯ หน้า ๑๒๐)	๔๐,๐๐๐
๓๘	โครงการอบรมเชิงปฏิบัติการเทคนิคการจัดทำแผนพัฒนาการศึกษาของ สถานศึกษาศูนย์ พัฒนาเด็กเล็ก (ข้อบัญญัติฯ หน้า ๑๒๒)	๑๘,๑๔๕
๓๙	โครงการต่อเติมอาคารเรียนศูนย์พัฒนาเด็กเล็กบ้านแม่ชะบู่ หมู่ ๓ (ข้อบัญญัติฯ หน้า ๑๒๓)	๓๔,๐๐๐
๔๐	โครงการต่อเติมอาคารเรียนศูนย์พัฒนาเด็กเล็กบ้านแม่ชะบู่หลวง หมู่ ๓ (ข้อบัญญัติฯ หน้า ๑๒๓)	๒๘๑,๐๔๙.๘๗
๔๑	โครงการจัดการแข่งขันกีฬาสะเมิงสัมพันธ์ (ข้อบัญญัติฯ หน้า ๑๖๗)	-
๔๒	โครงการจัดการแข่งขันกีฬาครีสต์มาสสัมพันธ์ (ข้อบัญญัติฯ หน้า ๑๖๗)	๒๙,๕๐๐
๔๓	โครงการจัดงานวันเด็กแห่งชาติ (ข้อบัญญัติฯ หน้า ๑๖๘)	๑๐๐,๐๐๐

ลำดับที่	โครงการ	งบประมาณ ที่ดำเนินการ
๔๔	โครงการจัดการแข่งขันกีฬาประชาชนตำบลบ่อแก้ว (ข้อบัญญัติฯหน้า ๑๖๘)	๑๑๔,๕๓๙
๔๕	โครงการจัดกิจกรรมส่งเสริมวันคริสต์มาส	-
๔๖	โครงการจัดกิจกรรมวันเข้าพรรษา (ข้อบัญญัติฯหน้า ๑๖๙)	-
๔๗	โครงการสืบสานประเพณีรดน้ำดำหัว ผู้สูงอายุและผู้เฒ่า (ข้อบัญญัติฯหน้า ๑๖๙)	-
๔๘	โครงการสืบสานประเพณีลอยกระทง(ยี่เป็ง) (ข้อบัญญัติฯหน้า ๑๖๙)	๔๐,๐๐๐
๔๙	โครงการสัตว์ปลอดโรคคนปลอดภัยจากโรคพิษสุนัขบ้า (ข้อบัญญัติฯหน้า ๑๓๐)	๑๐,๐๐๐
๕๐	โครงการฝึกอบรมให้ความรู้ด้านการแพทย์ฉุกเฉินตำบลบ่อแก้ว (ข้อบัญญัติฯหน้า ๑๓๑)	-
๕๑	อุดหนุน โครงการพระราชดำริด้านสาธารณสุข ของ บ้านป่าเกี๊ยะนอก หมู่ที่ ๑ (ข้อบัญญัติฯหน้า ๑๓๖)	๒๐,๐๐๐
๕๒	อุดหนุน โครงการพระราชดำริด้านสาธารณสุข ของ บ้านแม่โต๋ หมู่ที่ ๒ (ข้อบัญญัติฯหน้า ๑๓๘)	๒๐,๐๐๐
๕๓	อุดหนุน โครงการพระราชดำริด้านสาธารณสุข ของ บ้านแม่ชะปู หมู่ที่ ๓ (ข้อบัญญัติฯ หน้า ๑๓๗)	๒๐,๐๐๐
๕๔	อุดหนุน โครงการพระราชดำริด้านสาธารณสุข ของ บ้านแม่ยางห้า หมู่ที่ ๔ (ข้อบัญญัติฯ หน้า ๑๓๘)	๒๐,๐๐๐
๕๕	อุดหนุน โครงการพระราชดำริด้านสาธารณสุข ของ บ้านบ่อแก้ว หมู่ที่ ๕ (ข้อบัญญัติฯ หน้า ๑๓๕)	๒๐,๐๐๐
๕๖	อุดหนุน โครงการพระราชดำริด้านสาธารณสุข ของ บ้านห้วยน้ำจาง หมู่ที่ ๖ (ข้อบัญญัติฯ หน้า ๑๔๐)	๒๐,๐๐๐
๕๗	อุดหนุน โครงการพระราชดำริด้านสาธารณสุข ของ บ้านห้วยเต่า หมู่ที่ ๗ (ข้อบัญญัติฯ หน้า ๑๔๐)	๒๐,๐๐๐
๕๘	อุดหนุน โครงการพระราชดำริด้านสาธารณสุข ของ บ้านป่าเกี๊ยะใน หมู่ที่ ๘ (ข้อบัญญัติฯ หน้า ๑๓๖)	๒๐,๐๐๐
๕๙	อุดหนุน โครงการพระราชดำริด้านสาธารณสุข ของ บ้านเด่นฮ่อม หมู่ที่ ๙ (ข้อบัญญัติฯ หน้า ๑๓๔)	๒๐,๐๐๐
๖๐	อุดหนุน โครงการพระราชดำริด้านสาธารณสุข ของ บ้านหนองศรีชุมใน หมู่ที่ ๑๐ (ข้อบัญญัติฯหน้า ๑๓๙)	๒๐,๐๐๐
๖๑	โครงการพัฒนาคุณภาพชีวิตผู้พิการ ผู้ป่วยด้อยโอกาส (ข้อบัญญัติฯหน้า ๑๔๒)	-
๖๒	โครงการปรับปรุงระบบประปาหมู่บ้าน(บริเวณต้นน้ำบ้านป่าเกี๊ยะนอก) บ้านป่าเกี๊ยะนอก หมู่ที่ ๑ (จ่ายขาดเงินสะสม)	-
๖๓	โครงการก่อสร้างถังเก็บน้ำแบบ ฝ.๓๓(บริเวณโบสถ์คริสต์จักรสนสว่าง) บ้านป่าเกี๊ยะนอก หมู่ที่ ๑ (จ่ายขาดเงินสะสม)	-

ลำดับที่	โครงการ	งบประมาณ ที่ดำเนินการ
๖๔	โครงการปรับปรุงระบบประปาหมู่บ้าน บ้านแม่โต หมู่ที่ ๒ (จ่ายขาดเงินสะสม)	-
๖๕	โครงการก่อสร้างถังเก็บน้ำแบบ ฝ.๕๐ พร้อมขยายระบบประปา (หย่อมบ้านแม่ชะปูเปียง) บ้านแม่ชะปู หมู่ที่ ๓ (จ่ายขาดเงินสะสม)	-
๖๖	โครงการปรับปรุงระบบประปาภูเขา (หย่อมบ้านแม่ชะปูเหนือ) บ้านแม่ชะปู หมู่ที่ ๓ (จ่ายขาดเงินสะสม)	-
๖๗	โครงการซ่อมแซมถังเก็บน้ำแบบ ฝ.๓๓ (หย่อมบ้านปากกล้วย) บ้านแม่ยางห้า หมู่ที่ ๔ (จ่ายขาดเงินสะสม)	-
๖๘	โครงการปรับปรุงระบบประปาภูเขา (หย่อมบ้านตีนตาด) บ้านแม่ยางห้าหมู่ที่ ๔ (จ่ายขาด เงินสะสม)	-
๖๙	โครงการปรับปรุงระบบประปาภูเขา (หย่อมบ้านห้วยพานเหนือ) บ้านแม่ยางห้า หมู่ที่ ๔ (จ่ายขาดเงินสะสม)	-
๗๐	โครงการปรับปรุงระบบประปาภูเขา (หย่อมบ้านใหม่สตรอ) บ้านแม่ยางห้า หมู่ที่ ๔ (จ่าย ขาดเงินสะสม)	-
๗๑	โครงการก่อสร้างถังเก็บน้ำแบบ ฝ.๓๓ พร้อมขยายระบบประปา (หย่อมบ้านสันใหม่) บ้าน บ่อแก้ว หมู่ที่ ๕ (จ่ายขาดเงินสะสม)	-
๗๒	โครงการปรับปรุงระบบประปาหมู่บ้าน (หย่อมบ้านหลังวัด) บ้านบ่อแก้ว หมู่ที่ ๕ (จ่ายขาดเงินสะสม)	-
๗๓	โครงการก่อสร้างถังเก็บน้ำแบบ ฝ.๓๓ พร้อมขยายระบบประปาหมู่บ้าน บ้านห้วยน้ำจาง หมู่ที่ ๖ (จ่ายขาดเงินสะสม)	-
๗๔	โครงการก่อสร้างถังเก็บน้ำแบบ ฝ.๓๓ พร้อมขยายระบบประปา (หย่อมบ้านห้วยบวก) บ้านห้วยเต่า หมู่ที่ ๗ (จ่ายขาดเงินสะสม)	-
๗๕	โครงการซ่อมแซมท่อส่งน้ำระบบประปาหมู่บ้าน (หย่อมบ้านห้วยบวก) -บ้านห้วยเต่า หมู่ที่ ๗ (จ่ายขาดเงินสะสม)	-
๗๖	โครงการขุดเจาะบ่อบาดาล (บริเวณบ้านนายสมบัติ) บ้านป่าเกี๊ยะใน หมู่ที่ ๘ (จ่ายขาดเงินสะสม)	-
๗๗	โครงการปรับปรุงระบบประปาภูเขา บ้านเด่นฮ่อม หมู่ที่ ๙ (จ่ายขาดเงินสะสม)	-
๗๘	โครงการขุดเจาะบ่อบาดาล พร้อมขยายระบบประปา (บริเวณบ้านนายบุญมี) บ้าน หนองศรีชูโน หมู่ที่ ๑๐ (จ่ายขาดเงินสะสม)	-
๗๙	จ้างเหมากำจัดขยะมูลฝอยและสิ่งปฏิกูล ในตำบลบ่อแก้ว (ข้อบัญญัติฯ หน้า ๑๖๐)	๕๒๕,๕๗๖
๘๐	โครงการจัดการขยะตำบลบ่อแก้ว (ข้อบัญญัติฯ หน้า ๑๖๒)	๖,๗๒๐
๘๑	โครงการรวมใจป้องกันและแก้ไขปัญหาหมอกควันไฟป่า (ข้อบัญญัติฯ หน้า ๑๗๖)	๕๕,๑๕๐
๘๒	โครงการส่งเสริมการอนุรักษ์ทรัพยากรธรรมชาติและสิ่งแวดล้อมตำบลบ่อแก้ว (ข้อบัญญัติฯ หน้า ๑๗๖)	๕,๙๕๐

ลำดับที่	โครงการ	งบประมาณ ที่ดำเนินการ
๘๓	โครงการสำรวจและจัดทำข้อมูล ที่ดินทำกินและที่อยู่อาศัยเพื่อ การอนุรักษ์และป้องกันการบุกรุก ทรัพยากรป่าไม้ในเขตพื้นที่ตำบล บ่อแก้ว (ข้อบัญญัติฯ หน้า ๑๗๗)	-
๘๔	โครงการอนุรักษ์พันธุกรรมพืช อันเนื่องมาจาก พระราชดำริ สมเด็จพระเทพรัตนราชสุดาฯ (อพสธ.) (ข้อบัญญัติฯ หน้า ๑๗๘)	๒๐,๐๐๐
๘๕	โครงการอบรมให้ความรู้เกี่ยวกับภัยการป้องกันภัยและบรรเทาสาธารณภัยต่างๆ ให้แก่ประชาชน (ข้อบัญญัติฯ หน้า ๑๐๒)	๑๒,๐๕๐
๘๖	โครงการป้องกันและลดอุบัติเหตุทางถนนช่วงเทศกาลปีใหม่และสงกรานต์ (ข้อบัญญัติฯ หน้า ๑๐๑)	๑๓,๐๐๐
๘๗	โครงการรณรงค์ป้องกันและบรรเทาสาธารณภัย (ข้อบัญญัติฯ หน้า ๑๐๒)	๙,๐๐๐
๘๘	โครงการอบรมให้ความรู้ด้านการปฐมพยาบาลเบื้องต้น แก่ ผู้ประสบอุบัติเหตุ (ข้อบัญญัติฯ หน้า ๑๐๓)	๖,๙๕๐
๘๙	โครงการบำบัดผู้ติดยาเสพติดและฝึกออาชีพผู้ผ่านการบำบัดตำบลบ่อแก้ว (ข้อบัญญัติฯ หน้า ๑๖๒)	-
๙๐	โครงการป้องกันการแพร่ระบาดของยาเสพติด (ข้อบัญญัติฯ หน้า ๑๖๓)	๑,๒๕๐
๙๑	โครงการรณรงค์ป้องกันและบรรเทาสาธารณภัย (ข้อบัญญัติฯ หน้า ๙๔)	๒๕,๐๐๐
๙๒	โครงการอบรมให้ความรู้ด้านการปฐมพยาบาลเบื้องต้น แก่ ผู้ประสบอุบัติเหตุ (ข้อบัญญัติฯ หน้า ๙๕)	๑๕,๐๐๐
๙๓	โครงการจัดทำหรือปรับปรุงข้อมูลแผนที่ภาษีและทะเบียนทรัพย์สิน (ข้อบัญญัติฯ หน้า ๙๗)	-
๙๔	อุดหนุนองค์การบริหารส่วนตำบลแม่สาบ อำเภอสะเมิง จังหวัดเชียงใหม่ ตามโครงการสนับสนุนการบริหารงานสถานที่กลาง ศูนย์ปฏิบัติการ ร่วมในการช่วยเหลือประชาชนขององค์กรปกครองส่วนท้องถิ่นในเขตอำเภอสะเมิง ประจำปีงบประมาณ พ.ศ. ๒๕๖๓ (ข้อบัญญัติฯ หน้า ๙๑)	๔๐,๐๐๐
๙๕	โครงการประเมินความพึงพอใจ ของ ประชาชน ต่อการปฏิบัติงาน ของ อบต. (ข้อบัญญัติฯ หน้า ๙๐)	๒๒,๐๐๐
๙๖	โครงการ อบต. เคลื่อนที่ (ข้อบัญญัติฯ หน้า ๘๒)	-
๙๗	โครงการทบทวนแผนพัฒนาท้องถิ่นและสนับสนุนการจัดทำแผนชุมชน (ข้อบัญญัติฯ หน้า ๙๒)	-
๙๘	โครงการจัดการเลือกตั้งผู้บริหารและสมาชิกสภาองค์การบริหารส่วนตำบลบ่อแก้ว (ข้อบัญญัติฯ หน้า ๘๒)	-
๙๙	โครงการรณรงค์ให้ความรู้เกี่ยวกับการเลือกตั้งและส่งเสริมประชาธิปไตย (ข้อบัญญัติฯ หน้า ๘๒)	-
๑๐๐	เก้าอี้โอนกประสงค์ขาเหล็กเบาขนาด ๒๐ ตัว (ข้อบัญญัติฯ หน้า ๘๗)	๘,๒๐๐
๑๐๑	เครื่องปรับอากาศแบบแยกส่วน แบบติดผนัง ระบบ Inverterจำนวน ๓ เครื่อง (ข้อบัญญัติฯ หน้า ๘๗)	๗๙,๕๙๓

ลำดับที่	โครงการ	งบประมาณ ที่ดำเนินการ
๑๐๒	โต๊ะพับโฟมเก้าอี้ จำนวน ๘ ตัว (ข้อบัญญัติฯ หน้า ๘๘)	๑๒,๐๐๐
๑๐๓	เครื่องสำรองไฟฟ้า ขนาด ๑ kVA จำนวน ๑ เครื่อง (ข้อบัญญัติฯ หน้า ๘๘)	๓,๙๙๐
๑๐๔	เครื่องคอมพิวเตอร์สำหรับงานสำนักงาน(จอแสดงภาพ ขนาดไม่น้อยกว่า ๑๙ นิ้ว จำนวน ๑ ชุด (ข้อบัญญัติฯ หน้า ๘๖)	๑๖,๙๐๐
๑๐๕	เครื่องพิมพ์แบบฉีดหมึกพร้อมติดตั้งถังหมึกพิมพ์(Ink Tank Printer) จำนวน ๑๑ เครื่อง (ข้อบัญญัติฯ หน้า ๑๑๑)	๔๔,๙๐๐
๑๐๖	โต๊ะกิจกรรมอนุบาลพร้อมเก้าอี้ จำนวน ๒๐ ชุด (ข้อบัญญัติฯ หน้า ๑๐๒)	๕๘,๐๐๐
๑๐๗	เครื่องกำเนิดไฟฟ้า ขนาด ๑๕ กิโลวัตต์ จำนวน ๑ เครื่อง (ข้อบัญญัติฯ หน้า ๘๙)	-
๑๐๘	เครื่องพ่นเคมีชนิดฝอยละออง(ULV)แบบสะพายหลัง จำนวน ๑ เครื่อง (ข้อบัญญัติฯ หน้า ๑๓๔)	๗๔,๗๐๐
๑๐๙	เครื่องตัดคอนกรีต จำนวน ๑ เครื่อง (ข้อบัญญัติฯ หน้า ๑๔๙)	๓๐,๓๐๐
๑๑๐	รถดั้มเปอร์ติดตั้งเครื่องผสมปูน จำนวน ๑ คัน (ข้อบัญญัติฯ หน้า ๑๕๐)	๑๘๔,๐๐๐
