

แผนพัฒนาท้องถิ่น (พ.ศ. ๒๕๖๑ - ๒๕๖๕)

องค์การบริหารส่วนตำบลบ่อแก้ว



อำเภอสะเมิง จังหวัดเชียงใหม่

งานแผนและงบประมาณ

สำนักปลัด องค์การบริหารส่วนตำบลบ่อแก้ว

โทรศัพท์ ๐๕๒ - ๐๐๙๔๗๔ ต่อ ๑๑, ๑๖ - ๑๒๖๘๐๑๐๑



ประกาศองค์การบริหารส่วนตำบลบ่อแก้ว
เรื่อง ประกาศใช้แผนพัฒนาท้องถิ่น (พ.ศ. ๒๕๖๑ - ๒๕๖๕)

ตามที่ องค์การบริหารส่วนตำบลบ่อแก้ว ได้ดำเนินการทบทวนแผนพัฒนาท้องถิ่น พ.ศ. ๒๕๖๑ - ๒๕๖๕ เพื่อให้มีความสอดคล้องและเชื่อมโยงกับแผนพัฒนาจังหวัด แผนพัฒนากลุ่มจังหวัด รวมทั้งแผนปฏิบัติราชการประจำปีจังหวัด และแผนปฏิบัติราชการประจำปีกลุ่มจังหวัด เพื่อการบูรณาการแผนงาน โครงการ กิจกรรม และงบประมาณในพื้นที่ได้อย่างมีประสิทธิภาพ ของ องค์การบริหารส่วนตำบลบ่อแก้ว และสภาองค์การบริหารส่วนตำบลบ่อแก้ว ได้พิจารณาอนุมัติ ร่างแผนพัฒนาท้องถิ่น (พ.ศ. ๒๕๖๑ - ๒๕๖๕) ให้ความเห็นชอบในการประชุมวิสามัญ สมัยที่ ๒ ครั้งที่ ๑ ประจำปี ๒๕๖๒ เมื่อวันที่ ๑๔ มิถุนายน ๒๕๖๒ แล้วนั้น

เพื่อให้การปฏิบัติงาน ของ องค์การบริหารส่วนตำบลบ่อแก้ว เป็นไปด้วยความเรียบร้อยและถูกต้อง ตามระเบียบกระทรวงมหาดไทย ว่าด้วยการจัดทำแผนพัฒนาของ องค์การปกครองส่วนท้องถิ่น พ.ศ. ๒๕๔๘ และแก้ไขเพิ่มเติมฉบับที่ ๓ พ.ศ. ๒๕๖๑ ข้อ ๒๔ จึงขอประกาศใช้ แผนพัฒนาท้องถิ่น (พ.ศ. ๒๕๖๑ - ๒๕๖๕) ของ องค์การบริหารส่วนตำบลบ่อแก้ว ให้ทราบโดยทั่วกัน

ประกาศ ณ วันที่ ๑๔ มิถุนายน พ.ศ. ๒๕๖๒

(ลงชื่อ)

(นายอัครเดช วรหาญ)

ปลัดองค์การบริหารส่วนตำบลบ่อแก้ว ปฏิบัติหน้าที่
นายกองค์การบริหารส่วนตำบลบ่อแก้ว

แผนพัฒนาท้องถิ่น

(พ.ศ. ๒๕๖๑ - ๒๕๖๕)

ของ องค์การบริหารส่วนตำบลบ่อแก้ว อำเภอสะเมิง จังหวัดเชียงใหม่

ส่วนที่ ๑ สภาพทั่วไปและข้อมูลพื้นฐาน

๑. ด้านกายภาพ

๑.๑ ที่ตั้งตำบล

องค์การบริหารส่วนตำบลบ่อแก้ว พื้นที่ส่วนใหญ่เป็นภูเขาสูงและป่าเกือบทั้งหมด ประมาณ ๘๕ % มีความสูงตั้งแต่ระดับน้ำทะเล ๗๐๐ - ๑,๒๐๐ ฟุต ส่วนพื้นราบจะเป็นที่ราบตามเชิงเขา ตามหุบเขา แหล่งน้ำธรรมชาติส่วนใหญ่มีต้นกำเนิดมาจากอำเภอแม่แจ่ม มีเนื้อที่ทั้งหมด ๑๘๖ ตารางกิโลเมตร หรือ ๑๑๖,๒๕๐ ไร่ ที่ตั้ง ตั้งอยู่ห่างจากตัวอำเภอไปทางทิศตะวันตก ระยะทาง ๒๗ กิโลเมตร มีอาณาเขตติดต่อ ดังนี้

ทิศเหนือ ติดกับ ตำบลยั้งเมิน อำเภอสะเมิง และตำบลแม่แดด อำเภอภักดีพัฒนา

ทิศใต้ ติดกับ ตำบลแม่วิน อำเภอแม่วาง

ทิศตะวันออก ติดกับ ตำบลยั้งเมิน ตำบลแม่สาบ และตำบลสะเมิงใต้ อำเภอสะเมิง

ทิศตะวันตก ติดกับ ตำบลแม่่นาจร และตำบลแม่แดด อำเภอภักดีพัฒนา

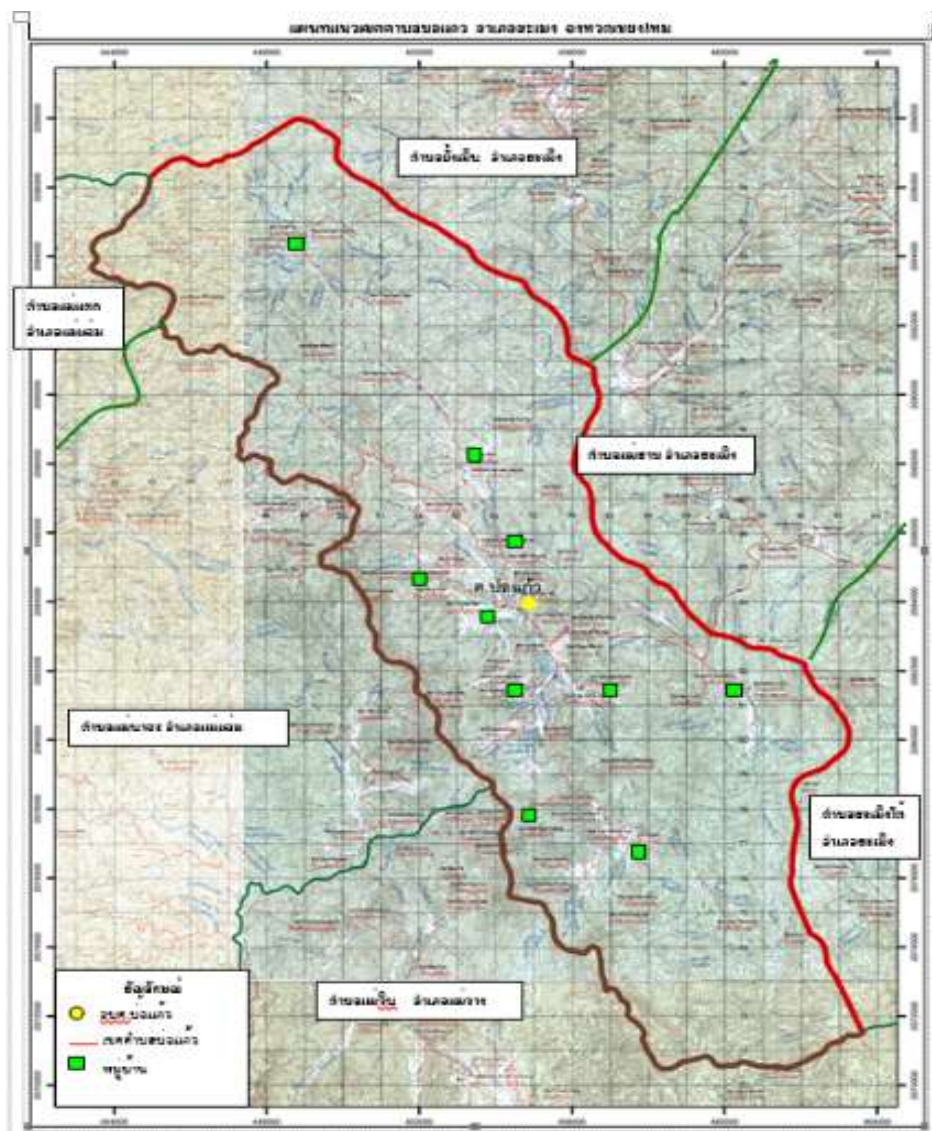

๑.๒ ลักษณะภูมิประเทศ



สภาพภูมิประเทศของตำบลบ่อแก้ว ส่วนใหญ่เป็นภูเขาสูงสลับซับซ้อน มีสภาพเป็นป่าดิบ ลักษณะตำบลมีรูปร่างค่อนข้างยาวรีวางตัวในแนวทิศตะวันตกเฉียงเหนือ - ตะวันตกเฉียงใต้มีระดับความสูงประมาณ ๙๐๐ - ๑,๔๐๐ เมตร จากระดับน้ำทะเล โดยมีภูเขาที่สำคัญ คือ ดอยม่อนดอน ดอยผาเหลี่ยมดอยขุนห้วยพระเจ้า ดอยปางมะโอ ดอยเด่น ดอยขุนแม่เอาะ

๑.๓ ลักษณะภูมิอากาศ

อากาศเย็นสบายตลอดปี อุณหภูมิสูงสุดเฉลี่ย ๓๐ องศาเซลเซียส และต่ำสุด ๗ องศาเซลเซียส อุณหภูมิเฉลี่ยโดยทั่วไปประมาณ ๒๐ องศาเซลเซียส ปริมาณน้ำฝนเฉลี่ย ๑๑๒ มม./ปี โดยวัดปริมาณน้ำฝน สูงสุด ๑๖๐ มม./ปี ต่ำสุดระหว่างเดือน กรกฎาคม - ตุลาคม

๑.๔ ลักษณะของดิน

พื้นที่ประมาณร้อยละ ๕๐ เป็นพื้นที่ป่าไม้ล้อมรอบและมีการใช้ประโยชน์เป็นพื้นที่เกษตรกรรมในลักษณะของพืชไร่ แทรกสลับกระจายอยู่ทั่วไป สำหรับบริเวณตอนกลางของตำบล ใช้ประโยชน์เป็นที่อยู่อาศัยและพื้นที่



เกษตรกรรมในลักษณะของ พืชไร่ นาข้าว และพืชสวน ลักษณะธรณีวิทยาของ ตำบลบ่อแก้ว หินอายุมากที่สุด คือ หินยุคพรีแคมเบรียน ประกอบด้วย หินแปรเกรดสูง หินไนส์เนื้อหยาบ หินชีสต์และหินแคลก์-ซิลิเกต โผล่ให้เห็นด้านทิศเหนือ และสัมผัสอยู่กับ หินมิกมาไทต์ ที่มีลักษณะเป็น หินแกรนิตแยกประเภทไม่ได้ หินไนส์หินชีสต์และหินควอร์ตไซต์ บริเวณตอนกลาง ของ พื้นที่ พบ หินไปโอไทต์แกรนิต เนื้อปานกลางถึงเนื้อหยาบ เนื้อเป็นดอก และหินมัสโคไวต์แกรนิต เนื้อละเอียด ปกคลุมเป็นพื้นที่กว้าง และพื้นที่ด้านทิศใต้ มีหินมิกมาไทต์ ซึ่งประกอบด้วย หินแกรนิตแยกประเภทไม่ได้ หินไนส์หินชีสต์และหินควอร์ตไซต์แผ่ปกคลุมตามแนวขอบเขตตำบลบ่อแก้ว สัมผัสกับ กลุ่มหินแกรนิตบริเวณแปรสัมผัส หินคาตาคลาสติกแกรนิต หินไปโอไทต์แกรนิตที่มีอายุคาร์-บอนิเฟอรัส และมีหินปูนเนื้อดินในยุคออร์โดวิเซียนโผล่ให้เห็นเป็นพื้นที่เล็กๆทางด้านทิศตะวันออก พื้นที่



โดยทั่วไป มีรอยแตกเกิดอยู่อย่างหนาแน่น อยู่ในแนวทิศตะวันออกเฉียงเหนือ-ตะวันตกเฉียงใต้และแนวเกือบทิศเหนือ-ใต้ทางน้ำจะไหลตามแนวแตกเหล่านี้ มีตะกอนยุคปัจจุบันสะสมตัวอยู่ในที่ราบระดับสูง ส่วนหนึ่งจะเป็นชั้นตะกอนตะพัก ร่วนยังไม่แข็งตัวพวกตะกอนกรวด ตะกอนทราย ทรายแป้ง เป็นพื้นที่เพาะปลูกและนาข้าว และเป็นที่ตั้งของหมู่บ้าน

๑.๕ ลักษณะของแหล่งน้ำ

สำหรับลำน้ำที่สำคัญ คือ น้ำแม่บ่อแก้ว มีทิศทางการไหลจากทิศเหนือลงสู่ทิศใต้ สำหรับพื้นที่ราบซึ่งเป็นส่วนน้อยอยู่บริเวณตอนกลางของตำบล และเป็นที่ตั้งบ้านเรือนของชุมชน และเป็นแหล่งรองรับน้ำที่ไหลหลากมาจากพื้นที่เขาสูงทั้งสองฝั่ง

๑.๖ ลักษณะของไม้และป่าไม้

จะมีลักษณะป่า ๓ ชนิดคือ

๑. ป่าสนเขา (Pine Forest) ป่าชนิดนี้จะอยู่ในบริเวณเขาอยู่สูงจากระดับน้ำทะเลปานกลาง ระหว่าง ๒๐๐ - ๑,๒๐๐ เมตร ดินในป่าสนเขา จะเป็นดินที่มีความอุดมสมบูรณ์น้อย มักจะเป็นดินปน

ทรายปนกรวด สีนํ้าตาล สีเทา หรือบางทีจะเป็นดินลูกรังปริมาณฝนตกรายปีประมาณ ๑,๐๐๐ - ๑,๕๐๐ มิลลิเมตร แต่ดินไม่สามารถเก็บความชื้นไว้ได้จึงทำให้ป่ามีสภาพค่อนข้างแล้ง พรรณไม้ชนิดนี้จะอยู่ในตระกูลสน (Pinaceae) ที่สำคัญ ๒ ชนิด คือ สนสองใบและสนสามใบ และจะมีพวกก่อกิ่งชนิดต่างๆ ขึ้นอยู่

๒. ป่าดิบแล้ง (Dry Evergreen Forest) ป่าชนิดนี้จะอยู่ตามหุบเขาที่มีความสูงจากระดับน้ำทะเลปานกลางประมาณ ๕๐๐ เมตร มีปริมาณน้ำฝนตกรายปีระหว่าง ๑,๐๐๐ มิลลิเมตร พรรณไม้ในป่าชนิดนี้เป็นพันธุ์ไม้ในตระกูลยาง (Dipterocarpaceae) เช่น ตะเคียนหิน, ตะเคียนทอง, ก่อมะค่าโมง, มะยมป่า, มะกอก ไม้พื้นล่างก็จะมี ไม้ป่า ไม้รวก ไม้ตระกูลปาล์มหลายชนิดต่างๆ

๓. ป่าเบญจพรรณ (Mixed Deciduous Forest) ป่าชนิดนี้มีอยู่เหนือความสูงระดับน้ำทะเลปานกลางตั้งแต่ ๓๐๐ - ๕๐๐ เมตร ขึ้นไป มักประกอบด้วยต้นไม้หลายชนิดปนกันในฤดูแล้ง ต้นไม้ในป่าเกือบทั้งหมดจะผลัดใบ ซึ่งจะทำให้เกิดไฟไหม้ป่าทุกปี ดินในป่าชนิดนี้ส่วนมากเป็นดินร่วนปนทรายไม่สามารถเก็บความชื้นได้ดีพอ ทำให้ป่าชนิดนี้มีสภาพค่อนข้างแห้งแล้ง พรรณไม้ที่สำคัญของป่าชนิดนี้จัดอยู่ในตระกูลผัก (Verbenaceae) เช่น สัก เกิดแดง เกิดขาว จี้วป่า ช้อ แดง ยมหอม ยมหิน เสี้ยว ไม้พื้นล่างประกอบด้วยหญ้าชนิดต่างๆ และไม้ชนิดต่างๆ เช่น ไม้ไร่ ไม้ซาง ไม้ข้าวหลาม ไม้เนา

๒. ด้านการเมือง/การปกครอง

๒.๑ เขตการปกครอง ประกอบด้วยหมู่บ้าน ๑๐ หมู่บ้าน ดังนี้

- หมู่ที่ ๑ บ้านป่าเกี๊ยะนอก
- หมู่ที่ ๒ บ้านแม่โต
- หมู่ที่ ๓ บ้านแม่ชะปู
- หมู่ที่ ๔ บ้านแม่ยางห้า
- หมู่ที่ ๕ บ้านบ่อแก้ว
- หมู่ที่ ๖ บ้านห้วยน้ำจาง
- หมู่ที่ ๗ บ้านห้วยเต่า
- หมู่ที่ ๘ บ้านป่าเกี๊ยะใน
- หมู่ที่ ๙ บ้านเด่นฮ่อม
- หมู่ที่ ๑๐ บ้านหนองศรีชูใน

๒.๒ การเลือกตั้ง

สมาชิกสภาองค์การบริหารส่วนตำบลบ่อแก้ว ประกอบด้วย

- | | |
|--------------------------|---|
| ๑) นายทวี ดำรงค์ศิริไพโร | ประธานสภาองค์การบริหารส่วนตำบลบ่อแก้ว |
| ๒) นายสุรพล เจริญมหันต์ | รองประธานสภาองค์การบริหารส่วนตำบลบ่อแก้ว |
| ๓) นายนิพนธ์ ทวีพิทักษ์ | สมาชิกสภาองค์การบริหารส่วนตำบลบ่อแก้ว(หมู่ที่ ๑) |
| ๔) นายสัญญา ตูลู | สมาชิกสภาองค์การบริหารส่วนตำบลบ่อแก้ว(หมู่ที่ ๒) |
| ๕) นายอาทิตย์ ก่อพอ | สมาชิกสภาองค์การบริหารส่วนตำบลบ่อแก้ว(หมู่ที่ ๒) |
| ๖) นายกอบชะ เจาะโต | สมาชิกสภาองค์การบริหารส่วนตำบลบ่อแก้ว (หมู่ที่ ๓) |
| ๗) นายบุญจันทร์ โยทุ | สมาชิกสภาองค์การบริหารส่วนตำบลบ่อแก้ว (หมู่ที่ ๓) |
| ๘) นายดาราพร อุตตะมะติง | สมาชิกสภาองค์การบริหารส่วนตำบลบ่อแก้ว (หมู่ที่ ๔) |
| ๙) นายรัชชัย เปอลอย | สมาชิกสภาองค์การบริหารส่วนตำบลบ่อแก้ว (หมู่ที่ ๕) |
| ๑๐) นายเสรี สกาวเดือนฉาย | สมาชิกสภาองค์การบริหารส่วนตำบลบ่อแก้ว (หมู่ที่ ๕) |
| ๑๑) นายฮี เลาทะ | สมาชิกสภาองค์การบริหารส่วนตำบลบ่อแก้ว (หมู่ที่ ๖) |

๑๒) นายศักดิ์ศรี รุ่งโรจน์พิทยา	สมาชิกสภาองค์การบริหารส่วนตำบลบ่อแก้ว (หมู่ที่ ๖)
๑๓) นายจันทร์ สายเขื่อนสี	สมาชิกสภาองค์การบริหารส่วนตำบลบ่อแก้ว (หมู่ที่ ๗)
๑๔) นายรุ่งเรือง อภิรมย์ประเสริฐ	สมาชิกสภาองค์การบริหารส่วนตำบลบ่อแก้ว (หมู่ที่ ๗)
๑๕) นายคำ ยังชีพสุจริต	สมาชิกสภาองค์การบริหารส่วนตำบลบ่อแก้ว (หมู่ที่ ๘)
๑๖) นายชาลี ปู่เงิน	สมาชิกสภาองค์การบริหารส่วนตำบลบ่อแก้ว (หมู่ที่ ๙)
๑๗) นางกัญญา สมจิตรแก้ว	สมาชิกสภาองค์การบริหารส่วนตำบลบ่อแก้ว (หมู่ที่ ๙)
๑๘) นายฐานันดร โคโค๊ะ	สมาชิกสภาองค์การบริหารส่วนตำบลบ่อแก้ว (หมู่ที่ ๑๐)
๑๙) นายเดชชัย ออเปะ	สมาชิกสภาองค์การบริหารส่วนตำบลบ่อแก้ว (หมู่ที่ ๑๐)
๒๐) นายอัครเดช วรหาญ	เลขานุการสภาองค์การบริหารส่วนตำบลบ่อแก้ว

๓. ประชากร

๓.๑ ข้อมูลเกี่ยวกับจำนวนประชากร

จำนวนประชากรรวมทั้งสิ้น ๘,๑๘๗ คน (อ้างอิงจากข้อมูลสถิติประชากรท้องถิ่น
อำเภอสะเมิง ณ ธันวาคม ๒๕๖๑) แยกเป็น เพศชาย ๔,๑๖๓ คน , เพศหญิง ๔,๐๒๔ คน

จำนวนประชากรแยกตามสถานภาพผู้อาศัย

จำนวนผู้อาศัย	จำนวน ๖,๓๔๑ ราย
จำนวนเจ้าบ้าน	จำนวน ๑,๔๗๔ ราย
จำนวนหัวหน้าครอบครัว	จำนวน ๑,๔๗๔ ราย

จำนวนประชากรแยกตามหมู่บ้าน

หมู่บ้าน	ชาย	หญิง	รวม
หมู่ที่ ๑ บ้านป่าเกี๊ยะนอก	๕๘๗	๕๘๒	๑,๑๖๙
หมู่ที่ ๒ บ้านแม่โต	๓๓๘	๓๐๕	๖๔๓
หมู่ที่ ๓ บ้านแม่ชะปู	๖๐๒	๕๑๘	๑,๑๒๐
หมู่ที่ ๔ บ้านแม่ยางห้า	๔๑๖	๓๙๙	๘๑๕
หมู่ที่ ๕ บ้านบ่อแก้ว	๕๔๘	๕๕๕	๑,๑๐๓
หมู่ที่ ๖ บ้านห้วยน้ำจาง	๒๙๖	๓๒๓	๖๑๙
หมู่ที่ ๗ บ้านห้วยเต่า	๑๕๒	๑๕๗	๓๐๙
หมู่ที่ ๘ บ้านป่าเกี๊ยะใน	๗๑๖	๖๘๘	๑,๔๐๔
หมู่ที่ ๙ บ้านเด่นฮ่อม	๒๕๗	๒๕๖	๕๑๓
หมู่ที่ ๑๐ บ้านศรีชุมใน	๒๔๑	๒๔๑	๔๘๒
รวม	๔,๑๖๓	๔,๐๒๔	๘,๑๘๗

๓.๒ ช่วงอายุและจำนวนประชากร

ช่วงอายุ	ชาย	หญิง	รวม
๐ - ๑๐	๗๒๖	๖๙๒	๑,๔๑๘
๑๑ - ๒๐	๖๓๓	๕๗๕	๑,๒๐๘
๒๑ - ๓๐	๖๘๓	๖๗๓	๑,๓๕๖
๓๑ - ๔๐	๖๖๒	๖๒๙	๑,๒๙๑
๔๑ - ๕๐	๕๒๘	๕๒๒	๑,๐๕๐
๕๑ - ๖๐	๔๓๙	๔๓๙	๘๗๘
๖๑ - ๗๐	๒๒๒	๒๑๓	๔๓๕
๗๑ - ๘๐	๙๖	๑๓๑	๒๒๗
๘๑ - ๙๐	๕๒	๕๐	๑๐๒
๙๐ ปีขึ้นไป	๒๔	๒๒	๔๖
รวมทั้งสิ้น	๔,๑๖๓	๔,๐๒๔	๘,๑๘๗

๔. ภาพทางสังคม

๔.๑ การศึกษา

ในพื้นที่ตำบลบ่อแก้วมี ศูนย์พัฒนาเด็กเล็ก	จำนวน	๑๐	ศูนย์
ศูนย์พัฒนาเด็กเล็กในวัด	จำนวน	๑	ศูนย์
โรงเรียน	จำนวน	๘	โรงเรียน

๔.๒ สาธารณสุข

มีสถานอนามัย	จำนวน	๑	แห่ง
--------------	-------	---	------

๔.๓ อาชญากรรม

มีสถานีตำรวจชุมชน	จำนวน	๑	แห่ง
-------------------	-------	---	------

๔.๔ ยาเสพติด

ในพื้นที่ตำบลบ่อแก้วยังไม่พบผู้ติดสารเสพติดแต่อย่างใด และทางหมู่บ้านร่วมกับ อปท. ได้จัดกิจกรรมต่อต้านยาเสพติดเป็นประจำทุกปี

๔.๕ การสังคมสงเคราะห์

มีผู้สูงอายุในพื้นที่ทั้งหมด	จำนวน	๘๐๔	คน
ผู้พิการ	จำนวน	๒๔๐	คน
ผู้ป่วยเอดส์	จำนวน	๒๒	คน
หญิงตั้งครรภ์และหลังคลอดที่มีรายได้น้อย	จำนวน	๓๕	คน

(ข้อมูลจาก กองสวัสดิการสังคม ณ วันที่ ๓๑ พฤษภาคม ๒๕๖๒)

๕. ระบบบริการพื้นฐาน

๕.๑ การคมนาคมขนส่งมีสายทางที่ลงทะเบียนสายทางหลวงท้องถิ่นแล้ว จำนวน ๑๗ สายทาง รวมความยาวทั้งสิ้น ๑๒๕.๒๐๐ กิโลเมตร

๕.๒ การไฟฟ้าใช้บริการไฟฟ้าส่วนภูมิภาคเป็นหลักและยังมีพื้นที่ส่วนน้อย หย่อมบ้านขุนโต หมู่ที่ ๒ ,หย่อมบ้านห้วยตองสาด หมู่ที่ ๓ ,หย่อมบ้านห้วยน้ำดำ หมู่ที่ ๗ และหย่อมบ้านแม่เนาเปอะ หมู่ที่ ๙ ที่ใช้ไฟฟ้าพลังงานน้ำและโซลาร์เซลล์อยู่ เนื่องจากพื้นที่หย่อมบ้านดังกล่าวอยู่ห่างไกลจาก

ถนนหลัก และเข้าไปค่อนข้างลึกทำให้ไฟฟ้าส่วนภูมิภาคยังเข้าไม่ถึง ซึ่งตอนนี้ ทาง องค์การบริหารส่วนตำบลบ่อแก้ว กำลังจะพัฒนา และขยายไฟฟ้าส่วนภูมิภาคให้เข้าไปยังห้วยอมบ้านดังกล่าวต่อไป

๕.๓ การประปา มีการประปาระบบบาดาลและระบบภูเขา แต่ยังไม่ครอบคลุมทั่วพื้นที่ตำบลบ่อแก้ว บางพื้นที่ยังใช้น้ำจาก อ่างเก็บน้ำและในฤดูแล้งของบางปี ฝนตกน้อยทำให้น้ำใช้เพื่อการอุปโภค บริโภคไม่เพียงพอต่อความต้องการ ของ ประชาชน ขณะนี้ ทางองค์การบริหารส่วนตำบลบ่อแก้ว กำลังดำเนินการแก้ไขและปรับปรุงเรื่องระบบน้ำอยู่

๕.๕ โทรศัพท์ การใช้งานโทรศัพท์ในพื้นที่ตำบลบ่อแก้ว ส่วนใหญ่ใช้โทรศัพท์เคลื่อนที่มากกว่าโทรศัพท์บ้าน มีสัญญาณโทรศัพท์ของระบบ AIS,Dtac,และTrueMove H ให้บริการ แต่ยังไม่ครอบคลุมทั่วทุกพื้นที่ บางพื้นที่ เช่น หมู่บ้านแม่โตและบ้านห้วยเต่ายังไม่มีบริการสัญญาณโทรศัพท์ ให้บริการ

๕.๖ ไปรษณีย์หรือการสื่อสารหรือการขนส่ง และวัสดุ ครุภัณฑ์ การไปรษณีย์ ใช้บริการไปรษณีย์อำเภอสะเมิงจะมีคนรับ - ส่ง จดหมายทุกวัน การสื่อสาร Internet มีการให้บริการ Wifi Internet แก่ ประชาชน ณ ที่ทำการองค์การบริหารส่วนตำบลบ่อแก้ว เปิดให้บริการทุกวัน ในเวลาทำการ

๕.๗ การขนส่งวัสดุ ครุภัณฑ์ ปัจจุบันผู้คนในพื้นที่ตำบลบ่อแก้ว นิยมใช้บริการขนส่ง ของ บริษัทเอกชน เช่น Kerry เพราะมีการให้บริการขนส่งสิ่งของขนาดใหญ่ได้อย่างถึงที่ ไม่ต้องเสียเวลาลงไปเอาของเองที่ในตัวอำเภอ

๖. ระบบเศรษฐกิจ

๖.๑ การเกษตรอาชีพหลักคือ การทำไร่ทำนา การทำนาจะอยู่ตามที่ราบ ตามเนินเขาจะทำแบบขั้นบันได อาชีพรอง คือ การปลูกพืชผัก สตรอเบอรี่และไม้ผล การปลูกพืชผักส่วนใหญ่จะปลูกกะหล่ำปลี แครอท ผักกาดทางหงษ์ ผักกาดขาวปลี ปัจจุบันพืชที่ทำรายได้ให้แก่ตำบลตอนนี้ คือ สตรอเบอรี่ ส่วนไม้ผลจะปลูกไม้ผลเมืองหนาว เช่น สาลี่, ท้อ,พลับ เป็นส่วนใหญ่

๖.๒ การประมง ในพื้นที่ตำบลบ่อแก้วไม่มีการทำการประมง เนื่องจากสภาพพื้นที่ไม่เอื้ออำนวย อาจจะมีชาวสวนบางรายที่เลี้ยงปลาไว้ในสระเก็บน้ำ ที่อยู่ในสวนไว้กินเอง

๖.๓ การปศุสัตว์ ในพื้นที่ตำบลบ่อแก้ว มีสัตว์ที่เป็นสัตว์ทางการเกษตร เช่น หมู ไก่ วัว ควาย เป็นส่วนมากจะมีการฉีดวัคซีนให้แก่ สัตว์ โดย ปศุสัตว์อำเภอสะเมิง ร่วมกับ องค์การบริหารส่วนตำบลบ่อแก้ว เป็นผู้ให้ความรู้เรื่องการฉีดวัคซีนให้แก่ สัตว์และการดูแลสัตว์ให้ประชาชน

๖.๔ การบริการ มีการให้บริการสอบถามเส้นทาง ห้องพัก และร้านอาหาร ให้แก่ นักท่องเที่ยว ที่มาเที่ยวในพื้นที่

๖.๕ การท่องเที่ยว ในพื้นที่ตำบลบ่อแก้วมีสถานที่ท่องเที่ยวเชิงธรรมชาติอยู่หลายแห่ง เช่น ปางช้างขุนโต น้ำตกตีนตาด น้ำตกแม่ชะปู ดอยม่อนกู่ เป็นต้น

๖.๖ อุตสาหกรรม มีการนำผลผลิตทางการเกษตรส่งไปยังโรงงานอุตสาหกรรมเพื่อนำไปแปรรูป

๖.๗ การพาณิชย์และกลุ่มอาชีพมีการรวมตัวกันของชาวบ้านเพื่อจัดตั้งกลุ่มเกษตรกร,กลุ่มวิสาหกิจชุมชนจำนวน หลายกลุ่ม อาทิเช่น กลุ่มวิสาหกิจชุมชนเกษตรพัฒนาแปรรูปสตรอเบอรี่บ้านแม่ยางห้า ซึ่งได้ผลิตสินค้า OTOP ระดับตำบล วางจำหน่ายอย่างแพร่หลาย

๖.๘ แรงงาน การจ้างแรงงานของชาวบ้านจะมีทั้งการจ้างด้วยเงินและจ้างแบบเอามือเอาแรง มีแรงงานต่างด้าวจำนวนไม่น้อยอาศัยอยู่ในพื้นที่โดยจะทำอาชีพรับจ้างทั่วไป

๗. เศรษฐกิจพอเพียงท้องถิ่น (ด้านการเกษตรและแหล่งน้ำ)

๗.๑ ข้อมูลพื้นฐานของหมู่บ้านหรือชุมชน

สภาพภูมิประเทศในเขตชุมชนส่วนใหญ่ของตำบลบ่อแก้ว ตั้งอยู่บริเวณเชิงเขาติดกับแอ่งที่ลุ่มมีลักษณะเป็นแอ่งแคบๆ ระหว่างหุบเขา มีเพียงไม่กี่หมู่บ้านที่ตั้งอยู่บนยอดเขา พื้นที่สูง ในฤดูฝนของทุกปีจะมีน้ำป่าไหลหลากลงมาจากภูเขาสูงโดยรอบลงไปยัง ลำน้ำสายหลัก ความลาดชันสูงส่งผลให้น้ำไหลเร็วและแรง ในปีที่มีปริมาณฝนมากเกิดการเอ่อล้นเข้าท่วมพื้นที่นา พื้นที่ลุ่มต่ำในแอ่งแคบๆ ระหว่างหุบเขาเป็นระยะเวลาสั้นๆ แต่ไม่กระทบต่อชุมชน

๗.๒ ข้อมูลด้านการเกษตรบ้านป่าเกี๊ยะนอก เป็นหมู่บ้านที่ได้นำหลักปรัชญาเศรษฐกิจพอเพียงมาปรับใช้ในหมู่บ้าน สืบเนื่องจากการได้รับการส่งเสริมและสนับสนุนการดำเนินกิจกรรมในด้านเศรษฐกิจพอเพียง จากองค์การบริหารส่วนตำบลบ่อแก้ว โดยการนำราษฎรในหมู่บ้านไปศึกษาดูงานหมู่บ้านเศรษฐกิจพอเพียงที่ประสบผลสำเร็จ ที่จังหวัดเชียงราย กิจกรรมในหมู่บ้าน คือ การตั้งกลุ่มปุ๋ยหมักอินทรีย์ชีวภาพบ้านป่าเกี๊ยะนอก และการให้การสนับสนุนเมล็ดพันธุ์ผักให้ปลูกในครัวเรือนของตนเอง เพื่อเป็นการลดค่าใช้จ่ายในการดำเนินชีวิต เช่น ศูนย์การศึกษาอนุเคราะห์และการศึกษาตามอัธยาศัยอำเภอสะเมิงในเรื่องการลดรายจ่าย การส่งเสริมอาชีพเสริม ประกอบไปด้วยการปลูกผักสวนครัวไว้กิน การทำน้ำยาเอนกประสงค์ การเลี้ยงกบ การปลูกกล้วย การปลูกกาแฟ การปลูกสตอเบอรี่ การแปรรูปผลผลิตทางการเกษตร การทอผ้าเป็นต้น สำนักงานเกษตรอำเภอสะเมิง ได้เข้ามาให้ความรู้ในด้านการทำการเกษตรของคนในหมู่บ้าน เช่น การส่งเสริมการลดต้นทุนการผลิต การทำน้ำหมักชีวภาพ การแปรรูปผลผลิตทางการเกษตร สำนักงานปศุสัตว์อำเภอและศูนย์ศึกษาห้วยฮ่องไคร้ ได้อบรมการเลี้ยงสุกรและสนับสนุนพันธุ์สุกรให้จะเห็นได้ว่าทุกครัวเรือนในหมู่บ้านมีการปลูกพืชผักสวนครัวและเลี้ยงสัตว์ไว้กินในครัวเรือน โดยไม่ต้องซื้อมีการแบ่งปันซึ่งกันและกัน ครัวเรือนมีอาชีพเสริม ชุมชนรู้จักสามัคคี ราษฎรมีความรักใคร่ สามัคคีกัน มีการช่วยเหลือซึ่งกันและกัน จากการเข้าร่วมเวทีแลกเปลี่ยนภายในหมู่บ้าน หรือการค้นหาคำปัญหา อุปสรรค (SWOT) พบว่า ชุมชน ยังขาดการเรียนรู้ที่จะพัฒนาตนเอง ขาดพัฒนาชุมชนให้เกิดความยั่งยืน อาทิเช่นอบายมุข สิ่งเสพติด เช่น การดื่มสุราค่อยข้างมาก การสูบบุหรี่ ปัญหาต้นทุนการผลิตสูง เช่น ปุ๋ยเคมี สารเคมี เป็นต้น

๗.๓ ข้อมูลด้านแหล่งน้ำทางการเกษตร เมื่อวันที่ ๒๑ มกราคม ๒๕๕๒ สมเด็จพระเทพรัตนราชสุดาฯ สยามบรมราชกุมารี ได้เสด็จพระราชดำเนินไป โรงเรียนตำรวจตระเวนชายแดน รัปป่าปอร์ต บ้านป่าเกี๊ยะใน ตำบลบ่อแก้ว อำเภอสะเมิง จังหวัดเชียงใหม่ ได้พระราชทานพระราชดำริ แก่ นายสุวัฒน์ เทพอารักษ์ รองเลขาธิการ กปร. ให้ กรมชลประทานพิจารณาจัดหาแหล่งน้ำช่วยเหลือ โรงเรียนตำรวจตระเวนชายแดนรัปป่าปอร์ต และช่วยเหลือราษฎรบ้านป่าเกี๊ยะใน โดยก่อสร้างอาคารบังคับน้ำ ขนาดสันกว้าง ๑๐.๐ เมตร สูง ๑.๕๐ เมตร จำนวน ๑ แห่ง พร้อมอาคารประกอบ ระบบส่งน้ำฝั่งขวา ขนาดเส้นผ่านศูนย์กลาง ๔ นิ้ว ความยาว ๒,๖๔๐ เมตร ระบบท่อส่งน้ำฝั่งขวา ขนาดเส้นผ่านศูนย์กลาง ๓ นิ้ว ความยาว ๖๔๔ เมตร บ่อเก็บน้ำคอนกรีตเสริมเหล็ก ขนาดความจุ ๑๐๐ ลูกบาศก์เมตร จำนวน ๑ แห่ง และบ่อเก็บน้ำคอนกรีตเสริมเหล็ก ขนาดความจุ ๑๕๐ ลูกบาศก์เมตร จำนวน ๒ แห่ง ราษฎรบ้านป่าเกี๊ยะใน จำนวน ๑๒๐ ครัวเรือน ประชากร ๑,๐๘๐ คน มีน้ำใช้เพื่อการอุปโภคบริโภคอย่างพอเพียง มีพื้นที่ได้รับประโยชน์ ๑๕๐ ไร่ ราษฎรมีคุณภาพชีวิตดีขึ้น ชุมชนมีความเข้มแข็ง มีส่วนร่วมในการรักษา สภาพป่าให้อุดมสมบูรณ์ยิ่งขึ้น

๗.๔ ข้อมูลด้านแหล่งน้ำกิน น้ำใช้ (หรือน้ำเพื่อการอุปโภคบริโภค)มีการเก็บน้ำไว้ใช้ในการอุปโภค โดยมีแหล่งน้ำมาจาก น้ำฝน น้ำจากอ่างเก็บน้ำ น้ำประปาระบบภูเขาและบาดาล สำหรับน้ำบริโภคมีการซื้อน้ำบริโภคที่สะอาดมาจากพื้นที่อื่นๆ ตอนนี้กำลังจะจัดตั้งกลุ่มผลิตน้ำดื่ม จาก ชุมชน

๘. ศาสนา ประเพณี วัฒนธรรม

๘.๑ การนับถือศาสนาประชาชนในพื้นที่ส่วนมากกว่าร้อยละ ๙๐ นับถือศาสนาคริสต์ และอีกร้อยละ ๑๐ นับถือศาสนาพุทธ

๘.๒ ประเพณีและงานประจำปี

- ทุกๆช่วงวันที่ ๒๔ - ๒๖ เดือน ธันวาคม ของทุกปี ทุกครัวเรือนจะมีการจัดงานวันคริสต์มาส เพื่อระลึกถึงวันประสูติของพระเยซู

- งานประเพณีปีใหม่เมือง จัดขึ้นเป็นประจำทุกๆสิ้นปี ซึ่งถือได้ว่าเป็นอีกกิจกรรมเด่นที่มีคนมากมายมาเที่ยวชม เทศกาลปีใหม่เมือง ในงานมีกิจกรรมการอนุรักษ์ รวมถึงการแต่งกายของชนเผ่าม้งให้ชมกันอีกด้วย



- งานทำบุญตักบาตรวันขึ้นปีใหม่ จัดขึ้นเป็นประจำทุกๆปี ในช่วงสิ้นปี

- งานสตrobeอร์และของดีอำเภอสะเมิง จัดขึ้นเป็นประจำทุกปีในช่วงเดือน กุมภาพันธ์ ของทุกปี ถือว่าเป็นงานโดดเด่น ของ อำเภอสะเมิง ในงานมีการเผยแพร่ผลิตภัณฑ์และสินค้า OTOP ของตำบล มีขบวนแห่ที่ยิ่งใหญ่และสวยงามให้ชมกันอีกด้วย

๘.๓ ภูมิปัญญาท้องถิ่น ภาษาถิ่น

ในพื้นที่มีทั้งชนเผ่า ปกาเกอญอ ม้ง ไทยใหญ่ และไทย อยู่รวมกัน ภาษาที่ใช้กันในพื้นที่ก็จะเป็น ภาษาปกาเกอญอและภาษาม้ง เป็นหลัก

๘.๔ สินค้าพื้นเมืองและของที่ระลึก

- สตrobeอร์สด, สตrobeอร์แปรรูป

- ผ้าทอ, ผ้าปักพื้นบ้าน



๙. ทรัพยากรธรรมชาติ

๙.๑ น้ำสำหรับลำน้ำที่สำคัญ คือ น้ำแม่ป่อแก้ว มีทิศทางการไหลจากทิศเหนือลงสู่ทิศใต้สำหรับพื้นที่ราบซึ่งเป็นส่วนน้อยอยู่บริเวณตอนกลางของตำบล และเป็นที่ตั้งบ้านเรือนของชุมชน และเป็นแหล่งรองรับน้ำที่ไหลหลากมาจากพื้นที่เขาสูงทั้งสองฝั่ง

๙.๒ ป่าไม้จะมีลักษณะป่า ๓ ชนิดคือ

๑. ป่าสนเขา (Pine Forest)

๒. ป่าดิบแล้ง (Dry Evergreen Forest)

๓. ป่าเบญจพรรณ (Mixed Deciduous Forest)

๙.๓ ภูเขาส่วนใหญ่เป็นภูเขาสูงสลับซับซ้อน มีสภาพเป็นป่าดิบมีรูปร่างค่อนข้างยาวรีวางตัวในแนวทิศตะวันตกเฉียงเหนือ-ตะวันตกเฉียงใต้มีระดับความสูงประมาณ ๙๐๐ - ๑,๔๐๐ เมตร จากระดับน้ำทะเล โดยมีภูเขาที่สำคัญ คือ ดอยม่อนดอก ดอยผาเหลี่ยมดอยขุนห้วยพระเจ้า ดอยปางมะโอ ดอยเด่น ดอยขุนแม่เอาะ

๖.๔ คุณภาพของทรัพยากรธรรมชาติทรัพยากรธรรมชาติและสิ่งแวดล้อมมีความสำคัญต่อการพัฒนาคุณภาพชีวิตและความเจริญของประชากรในตำบลป่อแก้วการมีทรัพยากรธรรมชาติอุดมสมบูรณ์และสิ่งแวดล้อมดี ย่อมทำให้ประชากรในพื้นที่มีคุณภาพชีวิตและความเป็นอยู่ที่ดี

ส่วนที่ ๒

ยุทธศาสตร์องค์กรปกครองส่วนท้องถิ่น

๑. ความสัมพันธ์ระหว่างแผนพัฒนาระดับมหภาค

๑.๑ แผนยุทธศาสตร์ชาติ ๒๐ ปี (พ.ศ. ๒๕๖๑ - ๒๕๘๐)

โดยที่ รัฐธรรมนูญแห่งราชอาณาจักรไทย มาตรา ๖๕ กำหนดให้รัฐพึงจัดให้มี ยุทธศาสตร์ชาติ เป็นเป้าหมายการพัฒนาประเทศอย่างยั่งยืน ตามหลักธรรมาภิบาล เพื่อใช้เป็นกรอบในการจัดทำแผนต่างๆ ให้ สอดคล้องและบูรณาการกัน เพื่อให้เกิดเป็นพลังผลักดันร่วมกันไปสู่เป้าหมายดังกล่าว โดยให้เป็นไปตามที่กำหนด ในกฎหมาย ว่าด้วยการจัดทำยุทธศาสตร์ชาติ และต่อมาได้มีการตรา พระราชบัญญัติการจัดทำยุทธศาสตร์ชาติ พ.ศ. ๒๕๖๐ มีผลบังคับใช้เมื่อวันที่ ๑ สิงหาคม ๒๕๖๐ โดยกำหนดให้มีการแต่งตั้ง คณะกรรมการยุทธศาสตร์ชาติ เพื่อรับผิดชอบในการจัดทำร่างยุทธศาสตร์ชาติ กำหนดวิธีการการมีส่วนร่วมของ ประชาชน ในการจัดทำร่าง ยุทธศาสตร์ชาติ ในการติดตาม การตรวจสอบ และการประเมินผล รวมทั้งกำหนดมาตรการส่งเสริมและสนับสนุน ให้ประชาชนทุกภาคส่วน ดำเนินการให้สอดคล้องกับ ยุทธศาสตร์ชาติ

เพื่อให้เป็นไปตามที่กำหนดใน พระราชบัญญัติการจัดทำ ยุทธศาสตร์ชาติ พ.ศ. ๒๕๖๐ คณะกรรมการยุทธศาสตร์ชาติ ได้แต่งตั้ง คณะกรรมการจัดทำยุทธศาสตร์ชาติด้านต่างๆ รวม ๖ คณะ อัน ประกอบด้วย คณะกรรมการจัดทำยุทธศาสตร์ชาติด้านความมั่นคง คณะกรรมการจัดทำยุทธศาสตร์ชาติด้านการ สร้างความสามารถในการแข่งขัน คณะกรรมการจัดทำยุทธศาสตร์ชาติด้านการพัฒนาและเสริมสร้างศักยภาพ ทรัพยากรมนุษย์ คณะกรรมการจัดทำยุทธศาสตร์ชาติด้านการสร้างโอกาสและความเสมอภาคทางสังคม คณะกรรมการจัดทำยุทธศาสตร์ชาติด้านการสร้างการเติบโตบนคุณภาพชีวิตที่เป็นมิตรต่อสิ่งแวดล้อม และ คณะกรรมการจัดทำยุทธศาสตร์ชาติด้านการปรับสมดุลและพัฒนาระบบการบริหารจัดการภาครัฐ เพื่อรับผิดชอบ ในการดำเนินการจัดทำ ร่างยุทธศาสตร์ชาติ ให้เป็นไปตามหลักเกณฑ์ วิธีการ และเงื่อนไขที่กำหนด ตลอดจนได้จัด ให้มีการรับฟังความคิดเห็นของประชาชนและหน่วยงานของรัฐที่เกี่ยวข้องอย่างกว้างขวาง เพื่อประกอบการ พิจารณาจัดทำ ร่างยุทธศาสตร์ชาติ ตามที่กฎหมายกำหนดแล้ว

ยุทธศาสตร์ชาติ ๒๐ ปี (พ.ศ. ๒๕๖๑ - ๒๕๘๐) เป็น ยุทธศาสตร์ชาติฉบับแรกของ ประเทศไทย ตามรัฐธรรมนูญแห่ง ราชอาณาจักรไทย ซึ่งจะต้องนำไปสู่การปฏิบัติ เพื่อให้ประเทศไทยบรรลุวิสัยทัศน์ “ประเทศไทยมีความมั่นคง มั่งคั่ง ยั่งยืน เป็นประเทศพัฒนาแล้ว ด้วยการพัฒนาตามหลักปรัชญาของเศรษฐกิจพอเพียง ” ภายในช่วงเวลาดังกล่าว เพื่อความสุขของคนไทยทุกคน

สถานการณ์ แนวโน้ม วิสัยทัศน์ และเป้าหมายในการพัฒนาประเทศ

๑. บทนำ

การพัฒนาประเทศไทย นับตั้งแต่แผนพัฒนาเศรษฐกิจและสังคมแห่งชาติ ฉบับที่ ๑ เป็นต้นมา ได้ส่งผลให้ประเทศมีการพัฒนาในทุกมิติ ทั้งในด้านเศรษฐกิจ ที่ประเทศไทย ได้รับการยกระดับเป็น ประเทศในกลุ่มบนของ กลุ่มประเทศระดับรายได้ปานกลาง ในด้านสังคมที่มีการพัฒนาคุณภาพชีวิต ของ ประชาชนส่งผลให้ ประเทศไทยหลุดพ้นจากการเป็นประเทศยากจน และในด้านสิ่งแวดล้อมที่ประเทศไทย มีข้อได้เปรียบในความ หลากหลายเชิงนิเวศ อย่างไรก็ตาม ประเทศไทยยังมีความท้าทายต่อ การพัฒนาที่สำคัญ อาทิ อัตราการขยายตัว ทางเศรษฐกิจในปี ๒๕๖๐ ที่ร้อยละ ๓.๙ ถือว่าอยู่ในระดับต่ำกว่าศักยภาพ เมื่อเทียบกับร้อยละ ๖.๐ ต่อปี ในช่วง เวลาเกือบ ๖ ทศวรรษที่ผ่านมา โดยมีสาเหตุหลักจากการชะลอตัวของการลงทุนภายในประเทศและสถานการณ์ เศรษฐกิจโลกที่ยังไม่ฟื้นตัวได้เต็มที่โครงสร้างเศรษฐกิจไทยที่ยังไม่สามารถขับเคลื่อนด้วยนวัตกรรมได้อย่างเต็ม

ประสิทธิภาพภาคบริการและภาคเกษตรมีผลิตภาพการผลิตในระดับต่ำ ขาดการนำเทคโนโลยีเข้ามาเพิ่มประสิทธิภาพในการผลิต ประกอบกับแรงงานไทยยังมีปัญหาเรื่องคุณภาพและสมรรถนะที่ไม่สอดคล้องกับความต้องการในการขับเคลื่อนการพัฒนาของประเทศ

นอกจากนั้น ศักยภาพและคุณภาพของประชากรไทยทุกช่วงวัยยังคงเป็นปัจจัยท้าทายสำคัญต่อการพัฒนาประเทศ แม้ว่าการเข้าถึงระบบบริการสาธารณสุข การศึกษา บริการสาธารณสุข โครงสร้างพื้นฐานต่างๆ และการคุ้มครองทางสังคมอื่น ๆ ของคนไทยมีความครอบคลุมเพิ่มมากขึ้น แต่ยังคงมีปัญหาเรื่องคุณภาพการให้บริการที่มีมาตรฐานแตกต่างกันระหว่างพื้นที่ ซึ่งเป็นหนึ่งในสาเหตุหลักที่ทำให้ประเทศไทยยังคงมีปัญหาความเหลื่อมล้ำในหลายมิติ ขณะที่ปัญหาด้านความยากจนยังคงเป็นประเด็นท้าทายในการยกระดับการพัฒนาประเทศให้ประชาชนมีรายได้สูงขึ้นและแก้ปัญหาความเหลื่อมล้ำอย่างยั่งยืน ขณะเดียวกันการวางกลยุทธ์ระยะยาวในการฟื้นฟู การใช้ และการรักษาทรัพยากรอย่างบูรณาการเพื่อการพัฒนาประเทศที่ผ่านมายังขาดความชัดเจน ส่งผลให้ทรัพยากรธรรมชาติและสิ่งแวดล้อมของประเทศยังมีปัญหาการใช้อย่างสิ้นเปลืองและเสื่อมโทรมลงอย่างรวดเร็ว

ทั้งนี้ ปัญหาดังกล่าวข้างต้นมีสาเหตุส่วนหนึ่งมาจากประสิทธิภาพการบริหารจัดการภาครัฐ การพัฒนาประเทศขาดความต่อเนื่องและความยืดหยุ่นในการตอบสนองต่อ ความต้องการและปัญหา ของประชาชน ขณะที่ความมั่นคงภายในประเทศ ยังมีหลายประเด็นที่ต้องเสริมสร้างให้เกิดความเข้มแข็ง ลดความขัดแย้งทางความคิดและอุดมการณ์ที่มีรากฐานมาจากความเหลื่อมล้ำ ความไม่เสมอภาค การขาดความเชื่อมั่นในกระบวนการยุติธรรม และปัญหาการขาดเสถียรภาพทางการเมือง ตลอดจนส่งเสริมคนในชาติให้ยึดมั่นสถาบันหลักเป็นศูนย์รวมจิตใจให้เกิดความรักและความสามัคคี

ในขณะเดียวกัน การเปลี่ยนแปลงโครงสร้างประชากร ที่มีสัดส่วนประชากรวัยแรงงานและวัยเด็กที่ลดลง และประชากรสูงอายุที่เพิ่มขึ้นอย่างต่อเนื่อง จะเป็นปัจจัยเสี่ยงสำคัญที่จะทำให้การพัฒนาประเทศในมิติต่างๆ มีความท้าทายมากขึ้น ทั้งในส่วนของเสถียรภาพทางการเงินการคลัง ของ ประเทศ ในการจัดสวัสดิการเพื่อดูแลผู้สูงอายุที่เพิ่มสูงขึ้น การลงทุนและการออม การเจริญเติบโตทางเศรษฐกิจของประเทศ ความมั่นคงทางสังคม การบริหารจัดการทรัพยากรธรรมชาติอย่างยั่งยืนซึ่งจะเป็นประเด็นท้าทายต่อการขับเคลื่อนประเทศไปสู่การเป็นประเทศพัฒนาแล้ว

๒. ปัจจัยและแนวโน้มที่คาดว่าจะส่งผลต่อการพัฒนาประเทศ

แม้ว่าประเทศไทยจะมีตำแหน่งที่ตั้งที่สามารถเป็นศูนย์กลางในการเชื่อมโยงในภูมิภาคและเป็นประตูสู่เอเชีย แต่การที่มีอาณาเขตติดกับประเทศเพื่อนบ้านหลายประเทศ ทำให้ปัญหาด้านเขตแดนกับประเทศเพื่อนบ้าน ยังคงเป็นความท้าทายด้านความมั่นคงในอนาคต นอกจากนี้ ประเทศไทย ยังคงต้องให้ความสำคัญกับปัญหาด้านความมั่นคงอื่น ๆ ที่มีความซับซ้อน ละเอียดอ่อน และมีความเชื่อมโยงกันหลายมิติ ที่อาจเป็นประเด็นท้าทายต่อ การสร้างบรรยากาศความไว้วางใจระหว่าง รัฐบาลประชาชนและระหว่าง ประชาชนกับประชาชน ซึ่งรวมถึงการสร้างสามัคคี ของ คนในชาติ ที่จะนำไปสู่การแก้ปัญหาความขัดแย้งระหว่าง กลุ่มประชากรไทยที่มีแนวคิดและความเชื่อที่แตกต่างกันอย่างยั่งยืนนอกจากนี้ การขยายอิทธิพลและการเพิ่มบทบาทของประเทศมหาอำนาจ ที่อาจก่อให้เกิดการเปลี่ยนแปลงไปสู่ระบบหลายขั้วอำนาจ หรือเกิดการย้ายขั้วอำนาจทางเศรษฐกิจ ซึ่งอาจส่งผลกระทบต่อเสถียรภาพทางเศรษฐกิจของ ประเทศในอนาคต ขณะที่องค์กรที่ไม่ใช่รัฐ อาทิ องค์กรระหว่างประเทศ และบริษัทข้ามชาติ จะมีบทบาทมากขึ้นในการกำหนดกฎ ระเบียบ ทิศทางความสัมพันธ์และมาตรฐานสากลต่างๆ ทั้งในด้านความมั่นคง และเศรษฐกิจ รวมทั้งการรวมกลุ่มเศรษฐกิจและการเปิดเสรีในภูมิภาคที่นำไปสู่ความเชื่อมโยงในทุกกระบวน อาจก่อให้เกิดความเสี่ยงด้านอาชญากรรมข้ามชาติและเศรษฐกิจนอกระบบ รวมทั้งปัญหายาเสพติด การค้ามนุษย์ และการลักลอบเข้าเมือง

ในทางกลับกัน ความเปลี่ยนแปลงจาก โลกาภิวัตน์และความก้าวหน้าทางวิทยาศาสตร์และเทคโนโลยี ที่ได้รับการพัฒนาอย่างก้าวกระโดด จะก่อให้เกิดนวัตกรรมอย่างพลิกผัน อาทิ เทคโนโลยีปัญญาประดิษฐ์ อินเทอร์เน็ตในทุกสิ่ง การวิเคราะห์ข้อมูลขนาดใหญ่ หุ่นยนต์และโดรน เทคโนโลยีพันธุกรรมสมัยใหม่ และเทคโนโลยีทางการเงิน ซึ่งตัวอย่างแนวโน้มการพัฒนาเทคโนโลยีอย่างก้าวกระโดดเหล่านี้ คาดว่าจะ เป็นปัจจัยสนับสนุนหลักที่ช่วยทำให้เศรษฐกิจโลกและเศรษฐกิจไทยมีแนวโน้มที่จะกลับมาขยายตัวได้เข้มแข็งขึ้น แนวโน้มสำคัญที่จำเป็นต้องมีการติดตามอย่างใกล้ชิด อาทิ การรวมกลุ่มทางการค้าและการลงทุนที่มีความ หลากหลายเพิ่มมากขึ้น การแข่งขันที่คาดว่าจะรุนแรงขึ้นในการเพิ่มผลิตภาพและสร้างความหลากหลายของสินค้า และบริการที่ตอบโจทย์รูปแบบชีวิตใหม่ๆ

นอกจากนั้น ประเทศไทยคาดว่าจะเข้าสู่การเป็นสังคมสูงวัยระดับสุดยอดในปี ๒๕๗๔ จะ ก่อให้เกิดโอกาสใหม่ๆ ในการตอบสนองความต้องการของกลุ่มผู้บริโภคนสูงวัยที่จะมีสัดส่วนเพิ่มขึ้นอย่างต่อเนื่อง รวมทั้งการคาดการณ์ว่าครอบครัวไทยจะมีขนาดเล็กลงและมีรูปแบบที่หลากหลายมากขึ้นประชากรในประเทศไทย จะมีช่วงอายุที่แตกต่างกันและจะมีกลุ่มคนช่วงอายุใหม่ๆ เพิ่มขึ้น ซึ่งจะส่งผลกระทบต่อทัศนคติและพฤติกรรมที่ แตกต่างกัน ดังนั้น การเตรียมความพร้อมของประชากรให้มีคุณภาพและการนำเทคโนโลยีที่เหมาะสมมาใช้ในการ ผลิตและบริการของประเทศจะเป็นความท้าทายสำคัญในระยะต่อไป

ในขณะเดียวกัน โครงสร้างประชากรที่เข้าสู่สังคมสูงวัย อาจทำให้เกิดความต้องการแรงงาน ต่างชาติเพิ่มมากขึ้นเพื่อทดแทนจำนวนแรงงานไทยที่ลดลง ซึ่งปัจจัยด้านการเปิดเสรีในภูมิภาคและความก้าวหน้า ของการพัฒนาระบบคมนาคมขนส่งในภูมิภาคจะทำให้การเคลื่อนย้ายแรงงานและการย้ายถิ่นมีความสะดวกมาก ขึ้น และเป็นปัจจัยสำคัญที่จะทำให้เกิดการเคลื่อนย้ายประชากรเข้าออกประเทศเพิ่มมากขึ้น โดยเฉพาะในกลุ่ม ประชากรที่มีศักยภาพซึ่งมีแนวโน้มในการเคลื่อนย้ายไปเรียนหรือทำงานในทั่วทุกมุมโลกสูงขึ้น ทั้งนี้ การย้ายถิ่น ส่วนใหญ่มีวัตถุประสงค์เพื่อแสวงหาโอกาสทางเศรษฐกิจที่ดีขึ้น จึงอาจจะเป็นไปได้ที่ประเทศไทยจะยังคงเป็น ประเทศผู้รับของประชากรจากประเทศเพื่อนบ้านขณะที่ประชากรไทยโดยเฉพาะแรงงานทักษะอาจมีแรงจูงใจใน การย้ายถิ่นไปยังประเทศที่มีระดับการพัฒนาที่ดีกว่า อาจทำให้การแย่งชิงแรงงานมีความรุนแรงมากขึ้น ซึ่งจะยิ่ง ทำให้เกิดความเสี่ยงต่อการเจริญเติบโตทางเศรษฐกิจและการเปลี่ยนแปลงของบริบทสังคมไทย

นอกจากนี้ ผลกระทบจากการเปลี่ยนแปลงสภาพภูมิอากาศคาดว่าจะมีความรุนแรงมากขึ้นทั้งใน เชิงความผันผวน ความถี่ และขอบเขตที่กว้างขวางมากขึ้น ซึ่งจะสร้างความเสียหายต่อชีวิตและทรัพย์สิน ระบบ โครงสร้างพื้นฐานที่จำเป็น ตลอดจนระบบผลิตทางการเกษตรที่สัมพันธ์ต่อเนืองกับความมั่นคงด้านอาหารและน้ำ ขณะทีระบบนิเวศต่างๆ มีแนวโน้มเสื่อมโทรมลง และมีความเป็นไปได้ค่อนข้างสูงในการสูญเสียความสามารถใน การรองรับความต้องการของมนุษย์ได้อย่างมีประสิทธิภาพอย่างไรก็ดี ระดับความรุนแรงของผลกระทบอันเกิดจาก การเปลี่ยนแปลงภูมิอากาศโลกและความเสื่อมโทรมของระบบนิเวศต่าง ๆ ดังกล่าวที่แต่ละประเทศจะต้องเผชิญ จะมีความแตกต่างกัน ทำให้การเป็นสังคมสีเขียวการรักษาและบริหารจัดการทรัพยากรธรรมชาติและสิ่งแวดล้อม อย่างบูรณาการจะได้รับความสำคัญและความสนใจจากนานาประเทศรวมทั้งประเทศไทยเพิ่มมากขึ้น พลังงาน ทดแทนและพลังงานทางเลือกรวมถึงการสร้างสมดุลความมั่นคงด้านพลังงานและอาหารมีแนวโน้มที่จะมี ความสำคัญเพิ่มมากขึ้นกฎระเบียบและข้อตกลงด้านสิ่งแวดล้อมจะมีความเข้มข้นและเข้มงวดขึ้น โดยกรอบการ พัฒนาการตามข้อตกลงระหว่างประเทศต่างๆ ที่สำคัญ เช่น เป้าหมายการพัฒนาที่ยั่งยืน และบันทึกความตกลงปารีส จะได้รับการนำไปปฏิบัติอย่างจริงจังมากยิ่งขึ้น

แนวโน้มเหล่านี้จะก่อให้เกิดความท้าทายต่อการพัฒนาประเทศในหลายมิติ ทั้งในส่วนของ การจ้างงานและอาชีพ สาขาการผลิตและบริการใหม่ๆ ความมั่นคงของประเทศอันเกิดจากภัยคุกคามและความเสี่ยง ด้านอื่นๆ ที่ซับซ้อนขึ้น อาชญากรรมไซเบอร์ รูปแบบการก่อสงครามที่ใช้เทคโนโลยี

เป็นเครื่องมือ การเคลื่อนย้ายอย่างเสรีและรวดเร็วของผู้คน เงินทุน ข้อมูลข่าวสาร องค์กรความรู้ เทคโนโลยีและสินค้าและบริการ การปรับตัวต่อการเปลี่ยนแปลงสภาพภูมิอากาศที่รวดเร็วและคาดการณ์ได้ยากการเกิดขึ้นของโรคระบาด และโรคอุบัติใหม่ที่จะส่งผลให้การเฝ้าระวังด้านการสาธารณสุขในประเทศมีความสำคัญมากขึ้น อาจนำไปสู่ปัญหาความเหลื่อมล้ำที่ทวีความรุนแรงมากขึ้นได้ หากไม่มีมาตรการที่มีประสิทธิภาพในการป้องกันและรองรับผลกระทบต่างๆ ที่คาดว่าจะเกิดขึ้น ซึ่งรวมถึงการเตรียมความพร้อมเพื่อรองรับการเปลี่ยนแปลงทางเทคโนโลยีและนวัตกรรมแบบพลิกผันที่จะเกิดขึ้นอย่างรวดเร็วโดยเฉพาะอย่างยิ่งหากการเข้าถึงเทคโนโลยีโครงสร้างพื้นฐาน และองค์ความรู้สมัยใหม่มีระดับความแตกต่างกันระหว่างกลุ่มประชากรต่างๆ โดยการเปลี่ยนแปลงทางเทคโนโลยีและนวัตกรรมดังกล่าวจะส่งผลต่อการจ้างงานและอาชีพที่จะมีรูปแบบและลักษณะงานที่เปลี่ยนไป มีความต้องการแรงงานที่มีสมรรถนะสูงเพิ่มมากขึ้น หลายอาชีพอาจหายไปจากตลาดงานในปัจจุบันและบางอาชีพจะถูกทดแทนด้วยระบบอัตโนมัติโดยเฉพาะอาชีพที่ต้องการทักษะระดับต่ำ ก่อให้เกิดความเสี่ยงต่อความมั่นคงและคุณภาพชีวิตของประชาชนที่ปรับตัวไม่ทันหรือขาดความรู้และทักษะที่ทันกับยุคสมัยที่เปลี่ยนแปลงไปกระแสโลกาภิวัตน์ ที่จะทำให้เกิดการพัฒนาขยายความเป็นเมือง วิถีชีวิตที่เปลี่ยนไปอย่างรวดเร็ว รวมทั้งการเปลี่ยนแปลงทางสภาพภูมิอากาศที่อาจจะมีผลกระทบรุนแรงมากขึ้น ซึ่งปัจจัยทั้งหมดดังกล่าวจะส่งผลให้ปัญหาความยากจนและความเหลื่อมล้ำของประเทศมีความซับซ้อนมากยิ่งขึ้น

จากปัจจัยและแนวโน้มที่คาดว่าจะส่งผลต่อการขับเคลื่อนการพัฒนาประเทศในมิติต่างๆข้างต้น เห็นได้ว่าบริบทและสภาพแวดล้อมทั้งภายในและภายนอกประเทศมีแนวโน้มที่จะเปลี่ยนแปลงอย่างรวดเร็ว มีพลวัตสูง และมีความซับซ้อนหลากหลายมิติ ซึ่งจะส่งผลต่ออนาคตการพัฒนาประเทศอย่างมาก ดังนั้น การพัฒนาประเทศจึงจำเป็นต้องมียุทธศาสตร์การพัฒนาที่ครอบคลุมทุกมิติและทุกด้านการพัฒนาที่เกี่ยวข้อง มีความร่วมมือในลักษณะประชารัฐจากภาคส่วนต่างๆ ในรูปแบบของหุ้นส่วนการพัฒนาที่เป็นการดำเนินงานอย่างบูรณาการ เนื่องจากทุกมิติการพัฒนามีความเกี่ยวข้องซึ่งกันและกัน โดยประเทศไทยจำเป็นต้องมีทรัพยากรมนุษย์ที่มีคุณภาพ มีความรู้ สมรรถนะ และทักษะที่สอดคล้องกับการเปลี่ยนแปลงต่างๆ สามารถรู้เท่าทันและปรับตัวให้สามารถดำเนินชีวิตได้อย่างมีความสุข มีอาชีพที่มั่นคง สร้างรายได้ ท่ามกลางความเปลี่ยนแปลง กฎเกณฑ์และกติกาใหม่ๆ และมาตรฐานที่สูงขึ้น โดยเฉพาะในโลกที่มีการเปลี่ยนแปลงอย่างรวดเร็วซึ่งจำเป็นต้องมีการพัฒนาระบบและปัจจัยส่งเสริมต่าง ๆ ที่เกี่ยวข้องไปพร้อมกัน ทั้งในส่วนของระบบการเรียนการสอน และการพัฒนาทักษะฝีมือที่สอดคล้องกันกับการพัฒนาของคนในแต่ละช่วงวัย ระบบบริการสาธารณะ โครงสร้างพื้นฐาน รวมทั้งการให้ความสำคัญกับการส่งเสริมเทคโนโลยีและนวัตกรรม เพื่อให้ประเทศไทยสามารถยกระดับเป็นเจ้าของเทคโนโลยีและนวัตกรรมก้าวทันโลก จากการต่อยอดการพัฒนาบนพื้นฐานนโยบายไทยแลนด์ ๔.๐ ส่งผลให้เกิดการสร้างห่วงโซ่มูลค่าทางเศรษฐกิจในทั้งภาคอุตสาหกรรม ภาคเกษตรและภาคบริการ กระจายผลประโยชน์จากการพัฒนา ลดปัญหาความเหลื่อมล้ำ และนำไปสู่การเสริมสร้างคุณภาพชีวิตของประชาชนทุกภาคส่วน

นอกจากนี้ ประเทศไทยต้องให้ความสำคัญกับการสร้างสมดุลความมั่นคงด้านพลังงานและอาหาร การรักษาไว้ซึ่งความหลากหลายเชิงนิเวศ การส่งเสริมการดำเนินชีวิตและธุรกิจ และการพัฒนาและขยายความเป็นเมืองที่เติบโตอย่างต่อเนื่องที่เป็นมิตรต่อสิ่งแวดล้อม พร้อมกับการมีข้อกำหนดของรูปแบบและกฎเกณฑ์ที่เกี่ยวข้องกับลักษณะการใช้พื้นที่ที่ชัดเจน ขณะที่การพัฒนาโครงสร้างพื้นฐานและระบบโลจิสติกส์ กฎหมายระบบภาษีต้องมีกลยุทธ์การพัฒนาที่สามารถอำนวยความสะดวกและส่งเสริมให้ประเทศมีศักยภาพการแข่งขันที่สูงขึ้น และสามารถจับจุดแข็งในเรื่องตำแหน่งที่ตั้งทางภูมิศาสตร์ของประเทศให้เกิดประโยชน์ต่อการพัฒนาประเทศมากขึ้น รวมทั้งให้ความสำคัญของการรวมกลุ่มความร่วมมือกับนานาประเทศในระดับภูมิภาคและระดับโลก เพื่อกระชับและสร้างสัมพันธ์ไมตรี เสริมสร้างความสัมพันธ์ทางการทูต ซึ่งจะก่อให้เกิดการสร้างพลังทาง

เศรษฐกิจและรักษาความมั่นคงของประเทศ โดยจำเป็นต้องสร้างความพร้อมในการที่จะยกระดับมาตรฐานและมีการปฏิบัติให้เป็นไปตามระเบียบกติกาสากลในด้านต่างๆ ขณะเดียวกันประเทศไทยจำเป็นต้องเร่งให้มีการปฏิรูประบบราชการและการเมืองเพื่อให้เกิดการบริหารราชการที่ดีและมีเสถียรภาพทางการเมือง มีการส่งเสริมคนในชาติให้ยึดมั่นสถาบันหลักเป็นศูนย์รวมจิตใจเพื่อให้เกิดความรักความสามัคคี และลดความขัดแย้งภายในประเทศ โดยที่นโยบายการพัฒนาต่างๆ จำเป็นต้องคำนึงถึงความสอดคล้องกับโครงสร้างและลักษณะพฤติกรรมของประชากรที่อาจจะมีความแตกต่างจากปัจจุบันมากขึ้น

ดังนั้น ภายใต้เงื่อนไขโครงสร้างประชากร โครงสร้างเศรษฐกิจ สภาพสังคม สภาพภูมิอากาศ สิ่งแวดล้อม และปัจจัยการพัฒนาต่างๆ ที่เกี่ยวข้อง ส่งผลให้ประเทศไทยจำเป็นต้องมีการวางแผนการพัฒนาที่รอบคอบและครอบคลุม อย่างไรก็ตาม หลายประเด็นพัฒนาเป็นเรื่องที่ต้องใช้ระยะเวลาในการดำเนินงานเพื่อให้เกิดการปรับตัวซึ่งจะต้องหยั่งรากลึกกลงไปถึงการเปลี่ยนแปลงในเชิงโครงสร้างการขับเคลื่อนการพัฒนาให้ประเทศเจริญก้าวหน้าไปในอนาคตจึงจำเป็นต้องกำหนดวิสัยทัศน์ในระยะยาวที่ต้องบรรลุ พร้อมทั้งแนวยุทธศาสตร์หลักในด้านต่างๆ เพื่อเป็นกรอบในการขับเคลื่อนการพัฒนาอย่างบูรณาการบนพื้นฐานประชารัฐเพื่อยกระดับจุดแข็งและจุดเด่นของประเทศ และปรับปรุงแก้ไขจุดอ่อนและจุดด้อยต่าง ๆ อย่างเป็นระบบ โดยยุทธศาสตร์ชาติจะเป็นเป้าหมายใหญ่ในการขับเคลื่อนประเทศ และถ่ายทอดไปสู่แผนในระดับอื่น ๆ เพื่อนำไปสู่การปฏิบัติทั้งในระดับยุทธศาสตร์ ภารกิจและพื้นที่ ซึ่งรวมถึงพื้นที่พิเศษต่างๆ อาทิ เขตเศรษฐกิจพิเศษชายแดน เขตพัฒนาพิเศษภาคตะวันออกเพื่อให้การพัฒนาประเทศสามารถดำเนินการได้อย่างมั่นคง มั่งคั่ง และ ยั่งยืน

๓. วิสัยทัศน์ประเทศไทย

“ประเทศไทยมีความมั่นคง มั่งคั่ง ยั่งยืน เป็นประเทศพัฒนาแล้ว ด้วยการพัฒนาตามหลักปรัชญาของเศรษฐกิจพอเพียง” หรือเป็นคติพจน์ประจำชาติว่า **“มั่นคง มั่งคั่ง ยั่งยืน”** เพื่อสนองต่อต่อผลประโยชน์แห่งชาติ อันได้แก่ การมีเอกราช อธิปไตย การดำรงอยู่อย่างมั่นคง และยั่งยืนของสถาบันหลักของชาติและประชาชนจากภัยคุกคามทุกรูปแบบ การอยู่ร่วมกันในชาติอย่างสันติสุขเป็นปึกแผ่น มีความมั่นคงทางสังคมท่ามกลางพหุสังคมและการมีเกียรติและศักดิ์ศรีของความเป็นมนุษย์ความเจริญเติบโตของชาติ ความเป็นธรรมและความอยู่ดีมีสุขของประชาชน ความยั่งยืนของฐานทรัพยากรธรรมชาติสิ่งแวดล้อม ความมั่นคงทางพลังงานและอาหาร ความสามารถในการรักษาผลประโยชน์ของชาติภายใต้การเปลี่ยนแปลงของสภาวะแวดล้อมระหว่างประเทศ และการอยู่ร่วมกันอย่างสันติประสานสอดคล้องกันด้านความมั่นคงในประชาคมอาเซียนและประชาคมโลกอย่างมีเกียรติและศักดิ์ศรี

ความมั่นคง หมายถึง การมีความมั่นคงปลอดภัยจากภัยและการเปลี่ยนแปลงทั้งภายในประเทศและภายนอกประเทศในทุกระดับ ทั้งระดับประเทศ สังคม ชุมชน ครัวเรือน และปัจเจกบุคคล และมีความมั่นคงในทุกมิติ ทั้งมิติทางการทหาร เศรษฐกิจ สังคม สิ่งแวดล้อม และการเมือง เช่น ประเทศมีความมั่นคงในเอกราชและอธิปไตย มีการปกครองระบอบประชาธิปไตยที่มีพระมหากษัตริย์ทรงเป็นประมุข สถาบันชาติ ศาสนา พระมหากษัตริย์มีความเข้มแข็งเป็นศูนย์กลางและเป็นที่ยึดเหนี่ยวจิตใจของประชาชน มีระบบการเมืองที่มั่นคงเป็นกลไกที่นำไปสู่การบริหารประเทศที่ต่อเนื่องและโปร่งใสตามหลักธรรมาภิบาล สังคมมีความปรองดองและความสามัคคี สามารถผนึกกำลังเพื่อพัฒนาประเทศ ชุมชนมีความเข้มแข็ง ครอบครัวยุคใหม่มีความอบอุ่น ประชาชนมีความมั่นคงในชีวิต มีงานและรายได้ที่มั่นคงพอเพียงกับการดำรงชีวิต มีการออมสำหรับวัยเกษียณ ความมั่นคงของอาหาร พลังงาน และน้ำ มีที่อยู่อาศัยและความปลอดภัยในชีวิตทรัพย์สิน

ความมั่งคั่ง หมายถึง ประเทศไทยมีการขยายตัวของเศรษฐกิจอย่างต่อเนื่องและมีความยั่งยืนจนเข้าสู่กลุ่มประเทศรายได้สูง ความเหลื่อมล้ำของการพัฒนาลดลง ประชากรมีความอยู่ดีมีสุขได้รับผลประโยชน์จากการพัฒนาอย่างเท่าเทียมกันมากขึ้น และมีการพัฒนาอย่างทั่วถึงทุกภาคส่วนมีคุณภาพชีวิตตามมาตรฐานของ

องค์การสหประชาชาติ ไม่มีประชาชนที่อยู่ในภาวะความยากจนเศรษฐกิจในประเทศมีความเข้มแข็ง ขณะเดียวกัน ต้องมีความสามารถในการแข่งขันกับประเทศต่างๆทั้งในตลาดโลกและตลาดภายในประเทศเพื่อให้สามารถสร้างรายได้ทั้งจากภายในและภายนอกประเทศตลอดจนมีการสร้างฐานเศรษฐกิจและสังคมแห่งอนาคตเพื่อให้สอดคล้องกับบริบทการพัฒนาที่เปลี่ยนแปลงไป และประเทศไทยมีบทบาทที่สำคัญในเวทีโลก และมีความสัมพันธ์ทางเศรษฐกิจและการค้าอย่างแน่นแฟ้นกับประเทศในภูมิภาคเอเชีย เป็นจุดสำคัญของการเชื่อมโยงในภูมิภาค ทั้งการคมนาคมขนส่ง การผลิต การค้า การลงทุน และการทำธุรกิจ เพื่อให้เป็นพลังในการพัฒนา นอกจากนี้ยังมีความสมบูรณ์ในทุนที่จะสามารถสร้างการพัฒนาต่อเนื่องไปได้ ได้แก่ ทุนมนุษย์ ทุนทางปัญญาทุนทางการเงิน ทุนที่เป็นเครื่องมือเครื่องจักร ทุนทางสังคม และทุนทรัพยากรธรรมชาติและสิ่งแวดล้อม

ความยั่งยืน หมายถึง การพัฒนาที่สามารถสร้างความเจริญ รายได้ และคุณภาพชีวิตของประชาชนให้เพิ่มขึ้นอย่างต่อเนื่อง ซึ่งเป็นการเจริญเติบโตของเศรษฐกิจที่อยู่บนหลักการใช้ การรักษาและการฟื้นฟู ฐานทรัพยากรธรรมชาติอย่างยั่งยืน ไม่ใช่ทรัพยากรธรรมชาติจนเกินพอดี ไม่สร้างมลภาวะต่อสิ่งแวดล้อมจนเกินความสามารถในการรองรับและเยียวยาของระบบนิเวศ การผลิตและการบริโภคเป็นมิตรกับสิ่งแวดล้อม และสอดคล้องกับเป้าหมายการพัฒนาที่ยั่งยืน ทรัพยากรธรรมชาติมีความอุดมสมบูรณ์มากขึ้นและสิ่งแวดล้อมมีคุณภาพดีขึ้น คนมีความรับผิดชอบต่อสังคม มีความเอื้ออาทร เสียสละเพื่อผลประโยชน์ส่วนรวม รัฐบาลมีนโยบายที่มุ่งประโยชน์ส่วนรวมอย่างยั่งยืนและให้ความสำคัญกับการมีส่วนร่วมของประชาชน และทุกภาคส่วนในสังคมยึดถือและปฏิบัติตามหลักปรัชญาของเศรษฐกิจพอเพียงเพื่อการพัฒนาอย่างสมดุล มีเสถียรภาพ และยั่งยืน

โดยมีเป้าหมายการพัฒนาประเทศ คือ **“ประเทศชาติมั่นคง ประชาชนมีความสุขเศรษฐกิจพัฒนาอย่างต่อเนื่อง สังคมเป็นธรรม ฐานทรัพยากรธรรมชาติยั่งยืน”** โดยยกระดับศักยภาพของประเทศในหลากหลายมิติ พัฒนาคนในทุกมิติและในทุกช่วงวัยให้เป็นคนดี เก่ง และมีคุณภาพ สร้างโอกาสและความเสมอภาคทางสังคม สร้างการเติบโตบนคุณภาพชีวิตที่เป็นมิตรกับสิ่งแวดล้อม และมีภาคีรัฐของประชาชนเพื่อประชาชนและประโยชน์ส่วนรวม โดยการประเมินผลการพัฒนามาตามยุทธศาสตร์ชาติ ประกอบด้วย

- ๑) ความอยู่ดีมีสุขของคนไทยและสังคมไทย
- ๒) ขีดความสามารถในการแข่งขัน การพัฒนาเศรษฐกิจ และการกระจายรายได้
- ๓) การพัฒนาทรัพยากรมนุษย์ของประเทศ
- ๔) ความเท่าเทียมและความเสมอภาคของสังคม
- ๕) ความหลากหลายทางชีวภาพ คุณภาพสิ่งแวดล้อม และความยั่งยืนของ

ทรัพยากรธรรมชาติ

- ๖) ประสิทธิภาพการบริหารจัดการและการเข้าถึงการให้บริการของภาครัฐ

๔. ประเด็นยุทธศาสตร์ชาติ

๔.๑ ยุทธศาสตร์ชาติด้านความมั่นคง

- (๑) การรักษาความสงบภายในประเทศ
- (๒) การป้องกันและแก้ไขปัญหาที่มีผลกระทบต่อความมั่นคง
- (๓) การพัฒนาศักยภาพของประเทศให้พร้อมเผชิญภัยคุกคามที่กระทบต่อความมั่นคงของชาติ
- (๔) การบูรณาการความร่วมมือด้านความมั่นคงกับอาเซียนและนานาชาติ รวมถึงองค์การภาครัฐและที่มิใช่ภาครัฐ
- (๕) การพัฒนากลไกการบริหารจัดการความมั่นคงแบบองค์รวม

๔.๒ ยุทธศาสตร์ชาติด้านการสร้างความสามารถในการแข่งขัน

- (๑) การเกษตรสร้างมูลค่า
- (๒) อุตสาหกรรมและบริการแห่งอนาคต
- (๓) สร้างความหลากหลายด้านการท่องเที่ยว
- (๔) โครงสร้างพื้นฐาน เชื่อมไทย เชื่อมโลก
- (๕) พัฒนาเศรษฐกิจบนพื้นฐานผู้ประกอบการยุคใหม่

๔.๓ ยุทธศาสตร์ชาติด้านการพัฒนาและเสริมสร้างศักยภาพทรัพยากรมนุษย์

- (๑) การปรับเปลี่ยนค่านิยมและวัฒนธรรม
- (๒) การพัฒนาศักยภาพคนตลอดช่วงชีวิต
- (๓) ปฏิรูปกระบวนการเรียนรู้ที่ตอบสนองต่อการเปลี่ยนแปลงในศตวรรษที่ ๒๑
- (๔) การตระหนักถึงพหุปัญญาของมนุษย์ที่หลากหลาย
- (๕) การเสริมสร้างให้คนไทยมีสุขภาวะที่ดี
- (๖) การสร้างสภาพแวดล้อมที่เอื้อต่อการพัฒนาและเสริมสร้างศักยภาพทรัพยากรมนุษย์
- (๗) การเสริมสร้างศักยภาพการกีฬาในการสร้างคุณค่าทางสังคมและพัฒนาประเทศ

๔.๔ ยุทธศาสตร์ชาติด้านการสร้างโอกาสและความเสมอภาคทางสังคม

- (๑) การลดความเหลื่อมล้ำ สร้างความเป็นธรรมในทุกมิติ
- (๒) การกระจายศูนย์กลางความเจริญทางเศรษฐกิจ สังคม และเทคโนโลยี
- (๓) การเสริมสร้างพลังทางสังคม
- (๔) การเพิ่มขีดความสามารถของชุมชนท้องถิ่นในการพัฒนา การพึ่งตนเองและการจัดการตนเอง

๔.๕ ยุทธศาสตร์ชาติด้านการสร้างการเติบโตบนคุณภาพชีวิตที่เป็นมิตรกับสิ่งแวดล้อม

- (๑) สร้างการเติบโตอย่างยั่งยืนบนสังคมเศรษฐกิจสีเขียว
- (๒) สร้างการเติบโตอย่างยั่งยืนบนสังคมเศรษฐกิจภาคทะเล
- (๓) สร้างการเติบโตอย่างยั่งยืนบนสังคมที่เป็นมิตรต่อสภาพภูมิอากาศ
- (๔) พัฒนาพื้นที่เมือง ชนบท เกษตรกรรมและอุตสาหกรรมเชิงนิเวศ มุ่งเน้นความเป็นเมืองที่

เติบโตอย่างต่อเนื่อง

- (๕) พัฒนาความมั่นคงน้ำ พลังงาน และเกษตรที่เป็นมิตรต่อสิ่งแวดล้อม
- (๖) ยกระดับกระบวนการทัศน์เพื่อกำหนดอนาคตประเทศ

๔.๖ ยุทธศาสตร์ชาติด้านการปรับสมดุลและพัฒนาระบบการบริหารจัดการภาครัฐ

- (๑) ภาครัฐที่ยึดประชาชนเป็นศูนย์กลาง ตอบสนองความต้องการ และให้บริการอย่างสะดวก รวดเร็ว โปร่งใส
- (๒) ภาครัฐบริหารงานแบบบูรณาการโดยมียุทธศาสตร์ชาติเป็นเป้าหมายและเชื่อมโยงการพัฒนาในทุกระดับ ทุกประเด็น ทุกภารกิจ และทุกพื้นที่
- (๓) ภาครัฐมีขนาดเล็กกะทัดรัด เหมาะสมกับภารกิจ ส่งเสริมให้ประชาชนและทุกภาคส่วนมีส่วนร่วมในการพัฒนาประเทศ
- (๔) ภาครัฐมีความทันสมัย
- (๕) บุคลากรภาครัฐเป็นคนดีและเก่ง ยึดหลักคุณธรรม จริยธรรม มีจิตสำนึก มีความสามารถสูง มุ่งมั่น และเป็นมืออาชีพ
- (๖) ภาครัฐมีความโปร่งใส ปลอดภัย จริตและประพฤติมิชอบ

- (๗) กฎหมายมีความสอดคล้องเหมาะสมกับบริบทต่าง ๆ และมีเท่าที่จำเป็น
 (๘) กระบวนการยุติธรรมเคารพสิทธิมนุษยชนและปฏิบัติต่อประชาชนโดยเสมอภาค

๑.๒ แผนพัฒนาเศรษฐกิจและสังคมแห่งชาติ ฉบับที่ ๑๒ (พ.ศ. ๒๕๖๐ – ๒๕๖๔)

แผนพัฒนาเศรษฐกิจและสังคมแห่งชาติ ฉบับที่ ๑๒ (พ.ศ. ๒๕๖๐ – ๒๕๖๔) ได้จัดทำขึ้นในช่วงเวลาของการปฏิรูปประเทศและสถานการณ์โลกที่เปลี่ยนแปลงอย่างรวดเร็วและเชื่อมโยงกันใกล้ชิดกันมากขึ้น โดยได้น้อมนำหลัก “ปรัชญาของเศรษฐกิจพอเพียง” มาเป็นปรัชญานาทางการพัฒนาประเทศต่อเนื่องจากแผนพัฒนาฯ ฉบับที่ ๙-๑๑ เพื่อเสริมสร้างภูมิคุ้มกันและช่วยให้สังคมไทยสามารถยืนหยัดอยู่ได้อย่างมั่นคง เกิดภูมิคุ้มกัน และมีการบริหารจัดการความเสี่ยงอย่างเหมาะสม ส่งผลให้การพัฒนาประเทศสู่ความสมดุลและยั่งยืน

ในการจัดทำแผนพัฒนาฯ ฉบับที่ ๑๒ ครั้งนี้ สำนักงานคณะกรรมการพัฒนาการเศรษฐกิจและสังคมแห่งชาติ (สศช.) ได้จัดทำบนพื้นฐานของกรอบยุทธศาสตร์ชาติ ๒๐ ปี (พ.ศ. ๒๕๖๐ – ๒๕๗๙) ซึ่งเป็นแผนหลักของการพัฒนาประเทศ และเป้าหมายการพัฒนาที่ยั่งยืน (Sustainable Development Goals: SDGs) รวมทั้งการปรับโครงสร้างประเทศไทยไปสู่ประเทศไทย ๔.๐ ตลอดจนประเด็นการปฏิรูปประเทศ นอกจากนั้น ได้ให้ความสำคัญกับการมีส่วนร่วมของภาคีการพัฒนาทุกภาคส่วน ทั้งในระดับกลุ่มอาชีพ ระดับภาค และระดับประเทศในทุกขั้นตอนของแผนฯ อย่างกว้างขวางและต่อเนื่อง เพื่อร่วมกันกำหนดวิสัยทัศน์และ ทิศทางการพัฒนาประเทศ รวมทั้งร่วมจัดทำรายละเอียดยุทธศาสตร์ของแผนฯ เพื่อมุ่งสู่ “ความมั่นคง มั่งคั่ง และยั่งยืน”

การพัฒนาประเทศในระยะแผนพัฒนาฯ ฉบับที่ ๑๒ จึงเป็นจุดเปลี่ยนที่สำคัญในการเชื่อมต่อกับยุทธศาสตร์ชาติ ๒๐ ปี ในลักษณะการแปลงยุทธศาสตร์ระยะยาวสู่การปฏิบัติ โดยในแต่ละยุทธศาสตร์ของแผนพัฒนาฯ ฉบับที่ ๑๒ ได้กำหนดประเด็นการพัฒนา พร้อมทั้งแผนงาน/โครงการสำคัญที่ต้องดำเนินการให้เห็นผลเป็นรูปธรรมในช่วง ๕ ปีแรกของการขับเคลื่อนยุทธศาสตร์ชาติ เพื่อเตรียมความพร้อมคน สังคม และระบบเศรษฐกิจของประเทศให้สามารถปรับตัวรองรับผลกระทบจากการเปลี่ยนแปลงได้อย่างเหมาะสม ขณะเดียวกัน ยังได้กำหนดแนวคิดและกลไกการขับเคลื่อนและติดตามประเมินผลที่ชัดเจน เพื่อกำกับให้การพัฒนาเป็นไปอย่างมีทิศทางและเกิดประสิทธิภาพ นาไปสู่การพัฒนาเพื่อประโยชน์สุขที่ยั่งยืนของสังคมไทย

๑. ภาพรวมการพัฒนาในช่วงแผนพัฒนาฯ ฉบับที่ ๑๒

๑.๑ หลักการ

๑.๒ จุดเปลี่ยนสำคัญในแผนพัฒนาเศรษฐกิจและสังคมฉบับที่ ๑๒

๑.๓ ประเด็นการพัฒนาหลักที่สำคัญในช่วงแผนพัฒนาฯ ฉบับที่ ๑๒

๒. การประเมินสภาพแวดล้อมการพัฒนาประเทศ

๒.๑ สถานการณ์และแนวโน้มภายนอก

๒.๒ สถานการณ์และแนวโน้มภายใน

๓. วัตถุประสงค์และเป้าหมายการพัฒนาในช่วงแผนพัฒนาฯ ฉบับที่ ๑๒

๓.๑. วัตถุประสงค์

๓.๒. เป้าหมายรวม

๔. ยุทธศาสตร์การพัฒนาประเทศ

ยุทธศาสตร์ในแผนพัฒนาฯ ฉบับที่ ๑๒ มีทั้งหมด ๑๐ ยุทธศาสตร์ โดยมี ๖ ยุทธศาสตร์ตามกรอบยุทธศาสตร์ชาติ ๒๐ ปี และอีก ๔ ยุทธศาสตร์ที่เป็นปัจจัยสนับสนุน ดังนี้

๔.๑ ยุทธศาสตร์การเสริมสร้างและพัฒนาศักยภาพทุนมนุษย์

และยั่งยืน

- ๔.๒ ยุทธศาสตร์การสร้างความเป็นธรรมและลดความเหลื่อมล้ำในสังคม
- ๔.๓ ยุทธศาสตร์การสร้างความเข้มแข็งทางเศรษฐกิจและแข่งขันได้อย่างยั่งยืน
- ๔.๔ ยุทธศาสตร์การเติบโตที่เป็นมิตรกับสิ่งแวดล้อมเพื่อการพัฒนาที่ยั่งยืน
- ๔.๕ ยุทธศาสตร์การเสริมสร้างความมั่นคงแห่งชาติเพื่อการพัฒนาประเทศสู่ความมั่งคั่ง

ธรรมาภิบาลในสังคมไทย

- ๔.๖ ยุทธศาสตร์การบริหารจัดการในภาครัฐ การป้องกันการทุจริตประพฤติมิชอบ และ
- ๔.๗ ยุทธศาสตร์การพัฒนาโครงสร้างพื้นฐานและระบบโลจิสติกส์
- ๔.๘ ยุทธศาสตร์การพัฒนาวิทยาศาสตร์ เทคโนโลยี วิจัย และนวัตกรรม
- ๔.๙ ยุทธศาสตร์การพัฒนาภาค เมือง และพื้นที่เศรษฐกิจ
- ๔.๑๐ ยุทธศาสตร์ความร่วมมือระหว่างประเทศเพื่อการพัฒนา

๕. การขับเคลื่อนแผนพัฒนาฯ ฉบับที่ ๑๒ สู่การปฏิบัติ

- ๕.๑ หลักการ
- ๕.๒ แนวทางขับเคลื่อนแผนพัฒนาฯ ฉบับที่ ๑๒
- ๕.๓ การติดตามประเมินผลแผนพัฒนาฯ ฉบับที่ ๑๒

๑.๓ แผนพัฒนาภาค/แผนพัฒนากลุ่มจังหวัด/แผนพัฒนาจังหวัด

แผนพัฒนาภาค

ยุทธศาสตร์การพัฒนาภาคเหนือ

(๑) ปรับปรุงโครงสร้างการผลิตสู่การพึ่งตนเองตามแนวปรัชญาเศรษฐกิจพอเพียง และปรับระบบการผลิตที่สร้างมูลค่าเพิ่มอย่างสมดุล เพื่อคงความเป็นฐานเศรษฐกิจอย่างยั่งยืน เช่น การพัฒนาประสิทธิภาพการผลิตและสร้างมูลค่าเพิ่มให้ผลิตภัณฑ์การเกษตร

(๒) ยกกระดับการค้าและบริการให้ได้มาตรฐาน ทนต่อการเปลี่ยนแปลงของกระแสตลาด เน้นการพัฒนาบุคลากร โครงสร้างพื้นฐาน และสิ่งอำนวยความสะดวกต่าง ๆ เช่น ระบบโลจิสติกส์เพื่อสนับสนุนการค้าการพัฒนาแหล่งท่องเที่ยว

(๓) พัฒนาเมืองศูนย์กลางความเจริญและเมืองชายแดนเพื่อรองรับการเชื่อมโยงในระดับนานาชาติ

(๔) พัฒนาคนและสังคมให้พร้อมรับการเปลี่ยนแปลง มีความมั่นคงและอยู่เย็นเป็นสุขร่วมกัน เช่น ด้านสุขภาพ ด้านการศึกษา แรงงาน ฯลฯ

(๕) พัฒนาศักยภาพของสถาบันครอบครัวและชุมชนให้มีความเข้มแข็งในการพัฒนาที่นำไปสู่การพึ่งตนเอง มีภูมิคุ้มกันตามหลักปรัชญาเศรษฐกิจพอเพียง

(๖) บริหารจัดการทรัพยากรธรรมชาติและสิ่งแวดล้อมอย่างยั่งยืน เน้นการอนุรักษ์ฟื้นฟู และใช้ประโยชน์อย่างสมดุล และเตรียมการป้องกันและรับมือภัยธรรมชาติ

แผนพัฒนากลุ่มจังหวัด แผนพัฒนากลุ่มจังหวัดภาคเหนือตอนบน ๑ (เชียงใหม่ ลำปาง ลำพูน แม่ฮ่องสอน)

วิสัยทัศน์: “ศูนย์กลางการท่องเที่ยว การค้า การลงทุนสู่สากล บนพื้นฐานความโดดเด่นวัฒนธรรมล้านนา สังคมน่าอยู่ สิ่งแวดล้อมยั่งยืน”

พันธกิจ

๑. พัฒนาเพื่อยกระดับอุตสาหกรรมการท่องเที่ยวสู่สากล
๒. เพิ่มขีดความสามารถการแข่งขันด้านการเกษตร การค้า และการลงทุน๓. เชื่อมโยงอัตลักษณ์ทางวัฒนธรรมและภูมิปัญญาท้องถิ่นเพื่อสร้างคุณค่าทางสังคมและมูลค่าเพิ่มทางเศรษฐกิจ
๔. พัฒนาและอนุรักษ์ทรัพยากรธรรมชาติและสิ่งแวดล้อมเพื่อสนับสนุนการพัฒนาอย่างยั่งยืน
๕. พัฒนาและเชื่อมโยงระบบโครงสร้างพื้นฐานและโลจิสติกส์เพื่อการท่องเที่ยว การค้า การลงทุนระหว่างภูมิภาค

ประเด็นยุทธศาสตร์

๑. สร้างคุณค่าและความโดดเด่นด้านอุตสาหกรรมท่องเที่ยวและบริการ
๒. ยกระดับเชื่อมโยงสร้างเครือข่ายการค้าการลงทุนและการค้าชายแดนเพื่อเพิ่มศักยภาพในการแข่งขันทั้งในและต่างประเทศ
๓. พัฒนาเกษตรมูลค่าเพิ่มสู่ตลาดทั้งในและต่างประเทศ
๔. อนุรักษ์ฟื้นฟูทรัพยากรธรรมชาติและสิ่งแวดล้อมอย่างบูรณาการและมีส่วนร่วมตอบสนองต่อการพัฒนาและใช้ประโยชน์อย่างยั่งยืนและเป็นธรรม

แผนพัฒนาจังหวัดเชียงใหม่ ๕ ปี (พ.ศ. ๒๕๖๑ – ๒๕๖๕)

วิสัยทัศน์การพัฒนาจังหวัดเชียงใหม่

" นครแห่งชีวิตและความมั่งคั่ง บนพื้นฐานของความสง่างามทางวัฒนธรรม และศูนย์กลางการท่องเที่ยวการค้าการลงทุน "

พันธกิจ

๑. ส่งเสริมและพัฒนาให้เป็นเมืองศูนย์กลางการท่องเที่ยวและบริการระดับสากล
๒. ส่งเสริมและพัฒนาให้เป็นเมืองศูนย์กลางของการค้า การลงทุน และการคมนาคมขนส่งในระดับภูมิภาคและระดับนานาชาติ
๓. ส่งเสริมและพัฒนาให้เป็นเมืองศูนย์กลางเกษตรปลอดภัย
๔. ส่งเสริมและพัฒนาให้เป็นเมืองศูนย์กลางการศึกษาในระดับภูมิภาคและระดับนานาชาติ
๕. ส่งเสริมและพัฒนาให้เป็นเมืองน่าอยู่บนพื้นฐานความสง่างามทางวัฒนธรรมล้านนา

ประเด็นยุทธศาสตร์

- ยุทธศาสตร์ที่ ๑: การพัฒนาเศรษฐกิจอย่างสมดุลและยั่งยืน
- ยุทธศาสตร์ที่ ๒: การสร้างสังคมแห่งวัฒนธรรม และคุณธรรม ยกระดับคุณภาพการศึกษาเพื่อการเรียนรู้ตลอดชีวิต พัฒนาศักยภาพคนให้พร้อมรับการเปลี่ยนแปลง และลดความเหลื่อมล้ำทางสังคม
- ยุทธศาสตร์ที่ ๓: การจัดการทรัพยากรธรรมชาติ พลังงานและสิ่งแวดล้อมเพื่อเป็นฐานการพัฒนาที่ยั่งยืน
- ยุทธศาสตร์ที่ ๔: การสร้างความมั่นคง ปลอดภัย และความสงบสุขของประชาชน
- ยุทธศาสตร์ที่ ๕: การพัฒนาระบบบริหารจัดการภาครัฐและการให้บริการประชาชนที่มีประสิทธิภาพ โปร่งใส และเป็นธรรม

กรอบยุทธศาสตร์การพัฒนารัฐบาลจังหวัดเชียงใหม่ พ.ศ. ๒๕๖๑ - ๒๕๖๕

ยุทธศาสตร์	กลยุทธ์
๑. การพัฒนาเศรษฐกิจอย่างสมดุลและยั่งยืน	๑. ยกระดับห่วงโซ่อุปทานให้มีความเชื่อมโยงกับสินค้าเกษตรในพื้นที่ ๒. สร้างและพัฒนาปัจจัยแวดล้อม ให้เอื้อต่อการค้า การลงทุน ที่มีมูลค่าเพิ่มสูงและเชื่อมโยงกับธุรกิจชุมชนและท้องถิ่น ๓. ส่งเสริมการท่องเที่ยวที่มีศักยภาพ ตอบสนองความต้องการของกลุ่มเป้าหมาย ๔. ส่งเสริมและพัฒนาการใช้ภูมิปัญญาท้องถิ่น ส่งเสริมผลิตเชิงสร้างสรรค์
๒. การสร้างสังคมแห่งวัฒนธรรม ความรู้ ภูมิปัญญา จิตสาธารณะ และพัฒนาศักยภาพคนให้พร้อมรับการเปลี่ยนแปลง	๑. สร้างความเป็นเลิศด้านการศึกษาและเรียนรู้ตลอดชีวิต ๒. ส่งเสริมวัฒนธรรม ภูมิปัญญา ที่มีศักยภาพร่วมกับเครือข่ายด้านวัฒนธรรม ๓. ส่งเสริมคุณธรรม จริยธรรมและการป้องกันการทุจริต ๔. พัฒนาระบบบริการสุขภาพแบบบูรณาการและการมีส่วนร่วมทุกระดับ ๕. พัฒนาคุณภาพคนและสุขภาพให้เหมาะสมตามช่วงวัย และความหลากหลายของประชากร ๖. ลดความเหลื่อมล้ำของสังคม และสร้างโอกาสการเข้าถึงบริการของรัฐ
๓. การจัดการทรัพยากรธรรมชาติ พลังงาน และสิ่งแวดล้อม เพื่อเป็นฐานการพัฒนาอย่างยั่งยืน	๑. มุ่งมั่นพัฒนาความร่วมมือในการรับมือกับการเปลี่ยนแปลงสภาพภูมิอากาศและภัยพิบัติธรรมชาติ ๒. มุ่งเน้นการลดข้อขัดแย้งในการใช้ประโยชน์ทรัพยากรธรรมชาติและพลังงานสะอาด ๓. พัฒนาเทคโนโลยีและเพิ่มประสิทธิภาพการอนุรักษ์พลังงานและการใช้พลังงานทดแทนให้เหมาะสมและยั่งยืน
๔. การสร้างความมั่นคง ปลอดภัย และความสงบสุขของ ประชาชน	๑. มุ่งมั่นบูรณาการหน่วยงานด้านความมั่นคงและส่งเสริม สนับสนุน ความร่วมมือทุกภาคส่วนเพื่อแก้ปัญหา ๒. การป้องกันและแก้ไขปัญหาอาชญากรรม
๕. การพัฒนาระบบบริหารจัดการภาครัฐ และการให้บริการประชาชนที่มีประสิทธิภาพ โปร่งใส และเป็นธรรม	๑. พัฒนาสมรรถนะและคุณธรรม จริยธรรมของ บุคลากรในการปฏิบัติงาน ๒. เสริมสร้างการบริหารงานอย่างมีส่วนร่วมกับเครือข่ายการพัฒนาจากทุกภาคส่วน ๓. ส่งเสริมการขับเคลื่อนยุทธศาสตร์เชิงรุกและพร้อมรับการเปลี่ยนแปลง ๔. เสริมสร้างระบบการทำงานที่มีประสิทธิภาพ ทันสมัย และสามารถให้บริการอย่างรวดเร็วและทั่วถึง

๑.๔ ยุทธศาสตร์การพัฒนารัฐบาลปกครองส่วนท้องถิ่นจังหวัดเชียงใหม่ (พ.ศ. ๒๕๖๑ - ๒๕๖๕)

วิสัยทัศน์การพัฒนารัฐบาลปกครองส่วนท้องถิ่นจังหวัดเชียงใหม่ (พ.ศ. ๒๕๖๑ - ๒๕๖๕)

“เป็นองค์กรหลักในการพัฒนาท้องถิ่น บนพื้นฐานของความเข้าใจในปัญหาและศักยภาพของท้องถิ่น โดยการมีส่วนร่วมของชุมชน”

พันธกิจ

๑. เสริมสร้างการมีส่วนร่วมทุกภาคส่วนในการบริหารจัดการท้องถิ่นอย่างมีประสิทธิภาพ
๒. พัฒนาบุคลากรขององค์กรปกครองส่วนท้องถิ่นให้มีความทันสมัยมีคุณธรรมจริยธรรมตามกฎหมายบัญญัติ
๓. ส่งเสริมบำรุงศิลปะ จารีตประเพณี ภูมิปัญญาท้องถิ่น วัฒนธรรมอันดีของท้องถิ่น
๔. ส่งเสริมและรักษาคุณภาพสิ่งแวดล้อมของท้องถิ่น

ประเด็นยุทธศาสตร์การพัฒนางค์กรปกครองส่วนท้องถิ่น

๑. ยุทธศาสตร์การพัฒนาโครงสร้างพื้นฐานเพื่อรองรับการพัฒนาเศรษฐกิจและสังคม
๒. ยุทธศาสตร์การพัฒนาเศรษฐกิจตามแนวทางปรัชญาเศรษฐกิจพอเพียง
๓. ยุทธศาสตร์การบริหารจัดการทรัพยากรธรรมชาติและสิ่งแวดล้อม
๔. ยุทธศาสตร์การอนุรักษ์ ฟื้นฟูและสืบสาน ศิลปวัฒนธรรม จารีตประเพณีและภูมิปัญญาท้องถิ่น
๕. ยุทธศาสตร์การพัฒนาคุณภาพชีวิตของประชาชน
๖. ยุทธศาสตร์การป้องกัน บรรเทาสาธารณภัยและการรักษาความเป็นระเบียบเรียบร้อยในชุมชน
๗. ยุทธศาสตร์การบริหารจัดการบ้านเมืองที่ดี

๑.๕ ไทยแลนด์ ๔.๐ (THAILAND ๔.๐)

การจัดทำแผนพัฒนาท้องถิ่นต้องมีความสัมพันธ์กับไทยแลนด์ ๔.๐ โดยให้ความสำคัญกับการพัฒนาด้านเทคโนโลยีกลุ่มอาหาร เกษตร และเทคโนโลยีชีวภาพ กลุ่มสาธารณสุข สุขภาพ และเทคโนโลยีทางการแพทย์ กลุ่มเครื่องมือ อุปกรณ์อัจฉริยะ หุ่นยนต์ และระบบเครื่องกลที่ใช้ระบบอิเล็กทรอนิกส์ควบคุม กลุ่มดิจิทัล เทคโนโลยีอินเทอร์เน็ตที่เชื่อมต่อและบังคับอุปกรณ์ต่างๆ ปัญญาประดิษฐ์และเทคโนโลยีสมองกลฝังตัว กลุ่มอุตสาหกรรมสร้างสรรค์ วัฒนธรรม และบริการที่มีมูลค่าสูง โดยรายละเอียดไทยแลนด์ ๔.๐ มีดังนี้



ประเทศไทย ๔.๐ ถือเป็นการพัฒนา เครื่องยนต์เพื่อขับเคลื่อนการเติบโตทางเศรษฐกิจชุดใหม่ (New Engines of Growth) ด้วยการเปลี่ยนแปลง ความได้เปรียบเชิงเปรียบเทียบ ของประเทศที่มีอยู่ ๒ ด้าน คือ ความหลากหลายเชิงชีวภาพ และ ความหลากหลายเชิงวัฒนธรรม ให้เป็นความได้เปรียบในเชิงแข่งขัน โดยการเติมเต็ม ด้วยวิทยาการ ความคิดสร้างสรรค์ นวัตกรรม วิทยาศาสตร์ เทคโนโลยี การวิจัยและพัฒนา แล้วต่อยอดความได้เปรียบเชิงเปรียบเทียบเป็น ๕ กลุ่มเทคโนโลยีและอุตสาหกรรมเป้าหมาย ประกอบด้วย

๑. กลุ่มอาหาร เกษตร และเทคโนโลยีชีวภาพ (Food, Agriculture & Bio-Tech) อาทิ เทคโนโลยีการเกษตร (Agritech) เทคโนโลยีอาหาร (Foodtech) เป็นต้น

๒. กลุ่มสาธารณสุข สุขภาพ และเทคโนโลยีทางการแพทย์ (Health, Wellness & Bio-Med) อาทิ เทคโนโลยีสุขภาพ (Healthtech) เทคโนโลยีการแพทย์ (Medtech) สปา (Spa) เป็นต้น

๓. กลุ่มเครื่องมือ อุปกรณ์อัจฉริยะ หุ่นยนต์ และระบบเครื่องกลที่ใช้ระบบอิเล็กทรอนิกส์ควบคุม (Smart Devices, Robotics & Mechatronics) อาทิ เทคโนโลยีหุ่นยนต์ (Robotech) เป็นต้น

๔. กลุ่มดิจิทัล เทคโนโลยีอินเทอร์เน็ตที่เชื่อมต่อและบังคับอุปกรณ์ต่างๆ ปัญญาประดิษฐ์และเทคโนโลยีสมองกลฝังตัว (Digital, IOT, Artificial intelligence & Embedded Technology) อาทิ เทคโนโลยีการเงิน (Fintech) อุปกรณ์เชื่อมต่อออนไลน์โดยไม่ต้องใช้คน (IoT) เทคโนโลยีการศึกษา (Edtech) อี-มาร์เก็ตเพลส (E-Market place) อี-คอมเมิร์ซ (E-Commerce) เป็นต้น

๕. กลุ่มอุตสาหกรรมสร้างสรรค์ วัฒนธรรม และบริการที่มีมูลค่าสูง (Creative, Culture & High Value Services) อาทิ เทคโนโลยีการออกแบบ (Designtech) ธุรกิจไลฟ์สไตล์ (Lifestyle Business) เทคโนโลยีการท่องเที่ยว (Traveltech) การเพิ่มประสิทธิภาพการบริการ (Service Enhancing) เป็นต้น

๒. ยุทธศาสตร์ขององค์กรปกครองส่วนท้องถิ่น (องค์การบริหารส่วนตำบลบ่อแก้ว)

๒.๑ วิสัยทัศน์

“ชุมชนแห่งความสุขและความพอเพียง ประชาชนมีความสุขกับความเป็นอยู่ ตามวิถีแห่งความพอเพียงของชุมชน”

องค์การบริหารส่วนตำบลบ่อแก้ว ยึดหลักการมีส่วนร่วมในการบริหารงาน โดยกระบวนการประชาคม ให้มีการพัฒนากระบวนการมีส่วนร่วมของประชาคม “ร่วมคิด ร่วมทำ ร่วมรับผิดชอบ” โดยยึดหลักประสานความร่วมมือ จาก กลุ่มองค์กรหลัก คือ กลุ่ม/องค์กร ประชาชน กรรมการหมู่บ้าน สมาชิกสภาองค์การบริหารส่วนตำบล ประชาคม อย่างมีส่วนร่วม โดยใช้กระบวนการประชาคมกระตุ้นและระดมความคิดจากประชาชน เพื่อนำข้อมูลมาวิเคราะห์ในการจัดทำ วิสัยทัศน์ ยุทธศาสตร์การพัฒนา และการบริหารงานโดยยึดธรรมมาภิบาล คือ นิติธรรม คุณธรรม โปร่งใส มีส่วนร่วม รับผิดชอบต่อสังคม และความคุ้มค่า นอกจากนี้ยังบริหารงานภายใต้หลักที่ว่า “องค์การบริหารส่วนตำบล รู้อะไร ต้องให้ประชาชนรู้ด้วย” โดยการเปิดเผยข้อมูล การดำเนินงานอย่างตรงไปตรงมาและพร้อมให้ประชาชนตรวจสอบและรับข้อมูลได้ตลอดเวลา

๒.๒ ยุทธศาสตร์

ยุทธศาสตร์ที่ ๑ การสร้างความมั่นคงอย่างยั่งยืนตามแนวทางเศรษฐกิจพอเพียง

ยุทธศาสตร์ที่ ๒ การสร้างสังคมอยู่เย็นเป็นสุข

ยุทธศาสตร์ที่ ๓ การดำรงความเป็นฐานทรัพยากร ธรรมชาติ สิ่งแวดล้อมและพลังงานสะอาด

ยุทธศาสตร์ที่ ๔ การสร้างความมั่นคง ปลอดภัย และความสงบสุขของ ประชาชน

ยุทธศาสตร์ที่ ๕ การสร้างประสิทธิภาพ ความโปร่งใส เป็นประชาธิปไตยและเป็นธรรมในการให้บริการ

๒.๓ เป้าประสงค์

- ๑) ประชาชน มีระบบโครงสร้างพื้นฐานที่เป็นมาตรฐาน
- ๒) ตำบลบ่อแก้ว มีทรัพยากรธรรมชาติและสิ่งแวดล้อมที่ดี
- ๓) ประชาชน มีคุณภาพชีวิตที่ดี
- ๔) ประชาชน มีอาชีพและรายได้ที่เพียงพอต่อการดำรงชีพ
- ๕) องค์การบริหารส่วนตำบลบ่อแก้ว เป็นองค์กรแห่งการเรียนรู้

๒.๔ ตัวชี้วัด

- ๑) ร้อยละถนน รางระบายน้ำ ท่อ และ สะพาน ที่ได้มาตรฐาน
- ๒) ร้อยละสิ่งสาธารณูปโภคและสาธารณูปการ
- ๓) ร้อยละพื้นที่ที่ไฟฟ้าสาธารณะครอบคลุม
- ๔) ร้อยละของประชาชนที่มีจิตสำนึกและมีความตระหนักในการจัดการทรัพยากรธรรมชาติและสิ่งแวดล้อม
- ๕) ร้อยละของทรัพยากรและสิ่งแวดล้อมได้มาตรฐาน
- ๖) ร้อยละของเด็ก เยาวชน สตรี ผู้สูงอายุ ผู้พิการ ผู้ป่วยเอดส์ และผู้ด้อยโอกาสที่ได้รับการพัฒนา
- ๗) ร้อยละของจำนวนประชาชนตำบลบ่อแก้ว ที่ได้รับการศึกษา
- ๘) ร้อยละของประชาชนที่มีส่วนร่วมในกิจกรรมด้านอนุรักษ์ศิลปวัฒนธรรม ประเพณีและภูมิปัญญาท้องถิ่น
- ๙) ร้อยละของประชาชนที่มีสุขภาพดี
- ๑๐) จำนวนชุมชนที่มีความเข้มแข็ง
- ๑๑) ร้อยละของการป้องกันและบรรเทาสาธารณภัยได้
- ๑๒) ร้อยละของครัวเรือนยากจน
- ๑๓) ร้อยละของสินค้าท้องถิ่นได้กระจายภายในท้องถิ่น
- ๑๔) จำนวนแหล่งท่องเที่ยวที่ได้รับการส่งเสริม
- ๑๕) ร้อยละของจำนวนบุคลากรที่ได้รับการพัฒนา
- ๑๖) ร้อยละเครื่องมือเครื่องใช้และสถานที่ปฏิบัติงานที่มีมาตรฐาน

๒.๕ ค่าเป้าหมาย

- ๑) ร้อยละระบบโครงสร้างพื้นฐานที่เป็นมาตรฐานเพิ่มขึ้น
- ๒) ร้อยละของทรัพยากรและสิ่งแวดล้อมที่ดี
- ๓) ร้อยละของประชาชนที่มีคุณภาพชีวิตที่ดี
- ๔) ร้อยละของประชาชนที่มีอาชีพและรายได้ที่เพียงพอต่อการดำรงชีพ
- ๕) ร้อยละของบุคลากรที่ได้รับการพัฒนา
- ๖) ร้อยละเครื่องมือเครื่องใช้และสถานที่ปฏิบัติงานที่เอื้อต่อองค์กรแห่งการเรียนรู้

๒.๖ กลยุทธ์

๑. ยุทธศาสตร์การสร้างความมั่นคงอย่างยั่งยืนตามแนวทางเศรษฐกิจพอเพียง ประกอบด้วยกลยุทธ์
 - ๑.๑) ด้านการก่อสร้าง ปรับปรุง บำรุง รักษา ถนน รางระบายน้ำ ท่อ และสะพาน
 - ๑.๒) ด้านการพัฒนาด้านสาธารณูปโภค สาธารณูปการ และพัฒนาแหล่งน้ำการเกษตร
 - ๑.๓) ด้านการไฟฟ้าสาธารณะ

๒. ยุทธศาสตร์การสร้างสังคมอยู่เย็นเป็นสุข ประกอบด้วยกลยุทธ์

- ๒.๑) ด้านการพัฒนาคุณภาพชีวิตเด็ก เยาวชน สตรี ผู้สูงอายุผู้พิการ ผู้ป่วยเอดส์ และผู้ด้อยโอกาส
- ๒.๒) ด้านการศึกษา
- ๒.๓) ด้านการส่งเสริมศิลปวัฒนธรรม ประเพณีและภูมิปัญญาท้องถิ่น
- ๒.๔) ด้านการป้องกันรักษาและส่งเสริมอนามัยของประชาชน
- ๒.๕) ด้านการส่งเสริมอาชีพและเพิ่มรายได้ให้แก่ประชาชน
- ๒.๖) ด้านการส่งเสริมการตลาดและการใช้สินค้าท้องถิ่น
- ๒.๗) ด้านการส่งเสริมการท่องเที่ยว

๓. ยุทธศาสตร์การดำรงความเป็นฐานทรัพยากร ธรรมชาติ สิ่งแวดล้อมและพลังงานสะอาด ประกอบด้วยกลยุทธ์

- ๓.๑) ด้านการสร้างจิตสำนึกและความตระหนักในการจัดการทรัพยากรธรรมชาติและสิ่งแวดล้อม
- ๓.๒) ด้านการอนุรักษ์ ฟื้นฟู ฟื้นฟูป่า ไร่ร้าง และการป้องกันรักษาทรัพยากรธรรมชาติและสิ่งแวดล้อม

๔. ยุทธศาสตร์การสร้างความมั่นคง ปลอดภัย และความสงบสุขของ ประชาชน ประกอบด้วยกลยุทธ์

- ๔.๑) ด้านการส่งเสริมความเข้มแข็งของชุมชน
- ๔.๒) ด้านการป้องกันและบรรเทาสาธารณภัย

๕. ยุทธศาสตร์การสร้างประสิทธิภาพ ความโปร่งใส เป็นประชาธิปไตยและเป็นธรรมในการให้บริการ ประกอบด้วยกลยุทธ์

- ๕.๑) ด้านการพัฒนาบุคลากร
- ๕.๒) ด้านการปรับปรุง การพัฒนาเครื่องมือ เครื่องใช้ และสถานที่ปฏิบัติงาน

๒.๗ จุดยืนทางยุทธศาสตร์

- ๑) ประชาชนได้รับการพัฒนาและตอบสนองปัญหาด้านโครงสร้างพื้นฐานได้อย่างทันท่วงที
- ๒) ประชาชนต้องได้รับบริการงานด้านโครงสร้างพื้นฐานอย่างครอบคลุม ทัวถึง และได้มาตรฐาน
- ๓) ทุกภาคส่วนมีส่วนร่วมในการสร้างความสุขทั้งกายและใจ ให้เกิดขึ้นในพื้นที่ตำบลบ่อแก้ว
- ๔) พัฒนา และส่งเสริมให้หมู่บ้านชุมชนเกิดความเข้มแข็งต่อสถานการณ์ที่เปลี่ยนแปลง
- ๕) พัฒนาระบบเศรษฐกิจฐานรากด้วยหลักปรัชญาของเศรษฐกิจพอเพียง
- ๖) ส่งเสริมอาชีพให้แก่ประชาชนโดยใช้ทุนของชุมชน และภูมิปัญญาท้องถิ่น
- ๗) เพิ่มศักยภาพและความสามารถของบุคลากรให้สามารถบริการสาธารณะแก่ประชาชนได้ครอบคลุมและทั่วถึง
- ๘) พัฒนาระบบธรรมาภิบาลในการบริหารงานขององค์กร

๒.๘ ความเชื่อมโยงยุทธศาสตร์ในภาพรวม

ประเทศไทยจะได้รับการพัฒนาโดยรวมก่อให้เกิดประโยชน์ต่อประชาชนในชาติ การพัฒนาในระดับภูมิภาค ระดับจังหวัด ระดับอำเภอ โดยเฉพาะการพัฒนาในระดับองค์กรปกครองส่วนท้องถิ่นจำเป็นต้องมีความเชื่อมโยงกันทั้งในระดับชุมชน ท้องถิ่น อำเภอ จังหวัด ภูมิภาค และประเทศต้องเป็นไปในทิศทางเดียวกัน และมีความต่อเนื่องเชื่อมโยงกัน ไม่เป็นการดำเนินการที่ต่างคนต่างคิด ต่างทำ แต่อย่างไรก็ดีทางองค์กรปกครอง

ส่วนท้องถิ่นย่อมมีความอิสระในการจัดทำแผนพัฒนาและงบประมาณแต่ควรคำนึงถึงบริบท และทิศทางการพัฒนาของคนทั้งชาติเป็นสำคัญด้วย

การจัดทำแผนพัฒนาท้องถิ่นขององค์การบริหารส่วนตำบลบ่อแก้ว ที่มีความเชื่อมโยงกันทั้งในระดับอำเภอ จังหวัด ภูมิภาค และประเทศชาติ จะต้องอาศัยข้อมูลในการวิเคราะห์และจัดทำแผนพัฒนาท้องถิ่นในสองระดับคือ ระดับที่ ๑ ข้อมูลจากบนลงล่าง (top down) คือเกิดความเชื่อมโยงตั้งแต่ยุทธศาสตร์ชาติ ๒๐ ปี แผนพัฒนาเศรษฐกิจและสังคมแห่งชาติ ยุทธศาสตร์กลุ่มจังหวัดภาคเหนือตอนบน ๑ ยุทธศาสตร์จังหวัดเชียงใหม่ กรอบยุทธศาสตร์องค์กรปกครองส่วนท้องถิ่นในเขตจังหวัดเชียงใหม่ นโยบายของทาง ผู้ว่าราชการนจังหวัดเชียงใหม่ นโยบายนายอำเภอสะเมิง นโยบายผู้บริหารท้องถิ่น และอื่นที่เกี่ยวข้อง ระดับที่ ๒ ข้อมูลจากล่างขึ้นบน (bottom up) โดยมีการเก็บข้อมูลจากแผนชุมชน ปัญหาความต้องการของประชาชนในการประชาคมท้องถิ่น ระดับหมู่บ้าน ระดับตำบล ความเห็นจากคณะกรรมการติดตามและประเมินผลแผนพัฒนา ข้อมูลพื้นฐานต่างๆ เป็นต้น ความเชื่อมโยงในภาพรวมของในระดับชาติ ภูมิภาค จังหวัด และท้องถิ่น คือ การมุ่งสร้างสังคมแห่งความสุข เกิดความมั่นคง ยั่งยืน สมดุล ด้วยหลักปรัชญาของเศรษฐกิจพอเพียง

ซึ่งการพัฒนาด้านการเมืองและการบริหารการจัดทำแผนพัฒนาท้องถิ่นสี่ปีของ องค์การบริหารส่วนตำบลบ่อแก้วมีความเชื่อมโยงของยุทธศาสตร์ในภาพรวมดังนี้

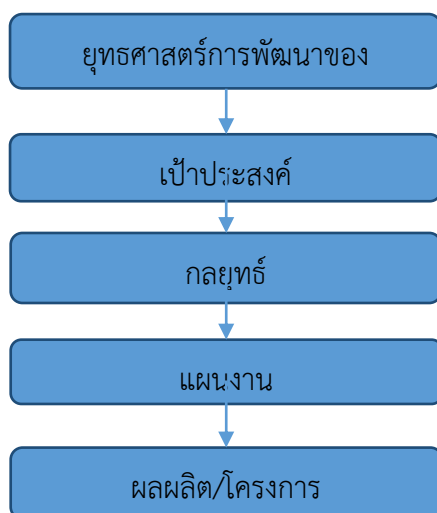

๓. การวิเคราะห์เพื่อพัฒนาท้องถิ่น

๓.๑ การวิเคราะห์กรอบการจัดทำยุทธศาสตร์ขององค์กรปกครองส่วนท้องถิ่น

ในการจัดทำแผนพัฒนาท้องถิ่นสี่ปีของ องค์การบริหารส่วนตำบลบ่อแก้ว ได้ใช้การวิเคราะห์ SWOT Analysis/Demand (Demand Analysis)/Global Demand และTrend ปัจจัยและสถานการณ์การเปลี่ยนแปลงที่มีผลต่อการพัฒนา อย่างน้อยต้องประกอบด้วย การวิเคราะห์ศักยภาพด้านเศรษฐกิจ ด้านสังคม ด้านทรัพยากรธรรมชาติและสิ่งแวดล้อม ซึ่งมีรายละเอียดดังนี้

จุดแข็ง (Strength-S)

๑. มีการบริหารจัดการภายในองค์กรอย่างเป็นระบบ
๒. มีการประสานทั้งภายในองค์กรและหน่วยงานอื่นอย่างรวดเร็วและสม่ำเสมอ
๓. มีวัฒนธรรมท้องถิ่นที่มีเอกลักษณ์เฉพาะกลุ่ม ทั้งด้านภาษา ประเพณีวัฒนธรรมชนเผ่า
๔. มีทรัพยากรธรรมชาติที่ค่อนข้างสมบูรณ์
๕. มีบุคลากรที่มีความรู้ความสามารถในงานที่ปฏิบัติ

จุดอ่อน (Weakness-W)

๑. มีปัญหาด้านงบประมาณที่จำกัด การพัฒนาไม่ทั่วถึงทุกหมู่บ้าน
๒. ปัญหาเส้นทางคมนาคมเข้าสู่หมู่บ้าน
๓. ขาดบุคลากรมาบรรจุในหลายตำแหน่ง
๔. การทำการเกษตรยังเป็นเชิงเดี่ยวมุ่งผลผลิตจำนวนมากขาดการบำรุงรักษาดิน น้ำ
๕. พื้นที่ทำกินและที่อยู่อาศัยส่วนใหญ่อยู่ในเขตป่าสงวน ไม่มีเอกสารสิทธิ์

โอกาส (Opportunity-O)

๑. รัฐบาลให้ความสำคัญกับการกระจายอำนาจลงสู่ท้องถิ่น
๒. รัฐบาลให้ความสำคัญกับการแก้ไขปัญหาสังคม เช่น ความยากจน, ยาเสพติด
๓. มีการส่งเสริมการท่องเที่ยวทางธรรมชาติเชิงอนุรักษ์
๔. ระบบการสื่อสารโทรคมนาคมมีทั่วถึงครอบคลุมทุกพื้นที่
๕. ตลาดยังมีความต้องการผลผลิตทางการเกษตรสูง

อุปสรรค (Threat-T)

๑. ปัญหาเสถียรภาพของรัฐบาล ความไม่ชัดเจนของนโยบายและงบประมาณ
๒. ปัญหาการระบาดของโรคภัยใหม่ๆ
๓. อุปสรรคจากต้นทุนการผลิตสินค้าที่สูงขึ้น เช่น ราคาน้ำมันเชื้อเพลิงที่สูงขึ้น
๔. ปัญหาจากสภาพแวดล้อมและภาวะอากาศที่เปลี่ยนแปลงทำให้พืชผลบางชนิดมีผลผลิตต่ำหรือเกิดความเสียหาย
๕. มีข้อจำกัดด้านกฎหมาย ที่เป็นอุปสรรคต่อการทำงาน ประชาชนขาดการมีส่วนร่วมในการพัฒนา

๓.๒ การประเมินสถานการณ์สภาพแวดล้อมภายนอกที่เกี่ยวข้อง

๓.๒.๑) การเปลี่ยนแปลงในประเทศที่จะส่งผลกระทบต่อ องค์การบริหารส่วนตำบล

- รัฐธรรมนูญฉบับใหม่จะส่งผลต่อ องค์กรปกครองส่วนท้องถิ่นอย่างไร
- แนวโน้มการยกฐานะจาก องค์การบริหารส่วนตำบล เป็นเทศบาลทั่วประเทศ
- แนวโน้มการควมรวมองค์กรปกครองส่วนท้องถิ่นที่มีพื้นที่ใน ตำบลเดียวกันให้มีองค์กรเดียว
- การเพิ่มขึ้นหรือลดลงของการจัดสรรเงินงบประมาณให้ องค์กรปกครองส่วนท้องถิ่น

๓.๒.๒) การเปลี่ยนแปลงในระดับภูมิภาคที่จะส่งผลกระทบต่อ องค์การบริหารส่วนตำบล AEC หรือ Asean Economics Community คือ การรวมตัวของชาติในอาเซียน ๑๐ ประเทศ โดยมี ไทย พม่า ลาว เวียดนาม มาเลเซีย สิงคโปร์ อินโดนีเซีย ฟิลิปปินส์ กัมพูชา บรูไน เพื่อที่จะให้มีผลประโยชน์ทางเศรษฐกิจร่วมกัน จะมีรูปแบบคล้ายๆ กลุ่ม Euro Zone นั่นเอง จะทำให้มีผลประโยชน์ อำนาจต่อรองต่างๆ กับคู่ค้าได้มากขึ้น และการนำเข้า ส่งออกของชาติในอาเซียนก็จะเสรี ยกเว้นสินค้าบางชนิดที่แต่ละประเทศอาจจะขอไว้ไม่ลดภาษีนำเข้า (เรียกว่าสินค้าอ่อนไหว) Asean จะรวมตัวเป็น เศรษฐกิจอาเซียนและมีผลเป็นรูปธรรม ณ วันที่ ๓๑ ธันวาคม ๒๕๕๘ ณ วันนั้นจะทำให้ภูมิภาคนี้เปลี่ยนไปอย่างมาก โดย AEC Blueprint (แบบพิมพ์เขียว) หรือแนวทางที่จะให้ AEC เป็นไปคือ

๑. การเป็นตลาดและฐานการผลิตเดียวกัน
๒. การเป็นภูมิภาคที่มีขีดความสามารถในการแข่งขันสูง
๓. การเป็นภูมิภาคที่มีการพัฒนาทางเศรษฐกิจที่เท่าเทียมกัน

๔. การเป็นภูมิภาคที่มีการบูรณาการเข้ากับเศรษฐกิจโลก

๓.๒ การประเมินสถานการณ์สภาพแวดล้อมภายนอกที่เกี่ยวข้อง

ในการจัดทำแผนพัฒนาท้องถิ่น (พ.ศ. ๒๕๖๑ – ๒๕๖๕) ของ องค์การบริหารส่วนตำบลบ่อแก้ว นั้น ได้ทำการประเมินสถานการณ์สภาพแวดล้อมภายนอกที่เกี่ยวข้อง ซึ่งมีรายละเอียดดังนี้

दान	สถานการณ์สภาพแวดล้อมภายนอกที่เกี่ยวข้อง	ข้อบ่งชี้และปริมาณของปัญหา/ความต้องการ	พื้นที่เป้าหมาย/กลุ่มเป้าหมาย	ความคาดหวังและแนวโน้มนาคต
๑. โครงการสร้างพื้นฐาน	๑) ขาดแคลนแหล่งน้ำในการเกษตรและน้ำประปาสำหรับอุปโภค-บริโภคยังไม่พอเพียงและยังไม่ได้มาตรฐาน	- แหล่งน้ำและน้ำประปาในการอุปโภค-บริโภค	- ในเขต องค์การบริหารส่วนตำบล	- ประชาชนมีแหล่งน้ำและมีน้ำประปาใช้อย่างพอเพียงมีคุณภาพตามมาตรฐานมากขึ้น
	๒) ไฟฟ้าส่องสว่างทางและที่สาธารณะยังไม่สามารถดำเนินการครอบคลุมพื้นที่ได้ทั้งหมด	- ไฟฟ้า	- ทางและที่สาธารณะในเขตองค์การบริหารส่วนตำบล	- ทางและที่สาธารณะมีแสงสว่างเพียงพอประชาชนได้รับความสะดวกในการสัญจรไปมาและป้องกันการเกิดอาชญากรรมได้
	๓) หมู่บ้านขยายมากขึ้นระบบระบายน้ำยังไม่เพียงพอ	- ราง/ท่อระบายน้ำ	- พื้นที่ใน องค์การบริหารส่วนตำบล	- มีรางระบายน้ำสามารถระบายน้ำได้สะดวก ไม่อุดตัน ไม่ส่งกลิ่นเหม็นก่อความรำคาญ
	๔) ถนนในตำบล ยังเป็นถนนดิน ถนนลูกรัง และเป็นหลุมเป็นบ่อ	- ถนน	- ทางและที่สาธารณะในเขตองค์การบริหารส่วนตำบล	- มีถนนให้ประชาชนได้สัญจรไปมาสะดวก
	๕) ประชาชนต้องการเส้นทางในการสัญจรไปมาเพิ่มมากขึ้นและองค์การบริหารส่วนตำบลไม่สามารถดำเนินการได้เนื่องจากงบประมาณมีไม่เพียงพอ	- เส้นทางคมนาคม	- เส้นทางคมนาคมที่เป็นสาธารณะและประชาชนมีความต้องการให้ดำเนินการ	- มีเส้นทางในการคมนาคมเพียงพอและประชาชนได้รับความสะดวกในการสัญจรไปมา
๒. ด้านงานส่งเสริมคุณภาพชีวิต	๑) มีการระบาดของโรคอุบัติใหม่ โรคระบาด โรคติดต่อ	- ด้านสาธารณสุข	- ในเขต องค์การบริหารส่วนตำบล	ในพื้นที่ไม่มีการระบาดของโรคอุบัติใหม่ โรคระบาด โรคติดต่อ
	๒) ประชาชนในพื้นที่ป่วยเป็นโรคเรื้อรังแนวโน้มที่เพิ่มขึ้น เช่น เบาหวาน ความดัน		- ประชาชนกลุ่มเสี่ยงและผู้ป่วย	

दान	สถานการณ์ภาพแวดล้อม ภายนอกที่เกี่ยวข้อง	ขอบข่ายและปริมาณ ของปัญหา/ ความต้องการ	พื้นที่เป้าหมาย/ กลุ่มเป้าหมาย	ความคาดหวังและ แนวโน้มอนาคต
๒. ด้านงานส่งเสริม คุณภาพชีวิต(ต่อ)	๓) ปริมาณขยะและน้ำเสียเพิ่ม มากขึ้น		- ในเขต องค์การ บริหารส่วนตำบล	- ปริมาณขยะและน้ำ เสียถูกกำจัดให้หมดด้วย วิธีการที่ถูกต้อง
	๔) ประชาชนบริโภคอาหารที่ ปลอดภัย		- ประชาชนในเขต องค์การบริหารส่วน ตำบล	- ประชาชนทราบและ สามารถเลือกบริโภค อาหารที่ปลอดภัยได้ ถูกต้อง
	๕) ประชาชนในพื้นที่บางรายมีที่ อยู่อาศัยไม่มั่นคงแข็งแรง	- ที่อยู่อาศัย	- ประชาชนในพื้นที่ ที่ได้รับความเดือด ร้อนเรื่องที่อยู่อาศัย	- ประชาชนในพื้นที่ ได้รับความช่วยเหลือ ซ่อมแซมที่อยู่อาศัยให้ มั่นคงแข็งแรง
	๖) มีการขยายตัวของประชากร เพิ่มมากขึ้นทำให้เกิดการ ขยายตัวของอาคารบ้านเรือนทำ ให้เกิดเป็นชุมชนแออัด	- ประชากร	- พื้นที่ในเขต องค์การบริหารส่วน ตำบล	- ควบคุมการก่อสร้าง อาคารบ้านเรือนการ พิจารณาออกใบอนุญาต เพื่อไม่เกิดปัญหาจาก การก่อสร้างอาคาร
	๗) ประชาชนบางครัวเรือน บริโภค-บริโภคน้ำที่ยังไม่สะอาด และมีสิ่งเจือปน เช่น จากน้ำฝน น้ำที่ไม่ได้คุณภาพ มีตะกอน	- การอุปโภค-บริโภค	- ประชาชนในเขต องค์การบริหารส่วน ตำบล	- ประชาชนบริโภคน้ำที่ สะอาดถูกสุขลักษณะ
	๘) การศึกษาสื่อการเรียนการ สอนยังไม่พอเพียง เด็กนักเรียน ไม่ได้รับการศึกษาต่อในระดับที่ สูงกว่าขั้นพื้นฐาน และขาด งบประมาณในการศึกษา ครอบครัวยากจน	- สังคมในชุมชน	- เด็กนักเรียนในเขต องค์การบริหารส่วน ตำบล	- มีสื่อการเรียนการสอน ที่พอเพียง เด็กนักเรียน ได้รับการศึกษาที่สูงขึ้น มีงบประมาณใน การศึกษาเล่าเรียน
	๙) เด็กและผู้สูงอายุบาง ครอบครัว ผู้สูงอายุอยู่ตามลำพัง และรับภาระในการดูแลเด็ก		- ผู้สูงอายุและเด็ก ในเขต องค์การ บริหารส่วนตำบล	- ผู้สูงอายุและเด็กได้รับ การดูแลที่ดี
	๑๐) ผู้พิการไม่ได้รับความ ช่วยเหลือในดำรงชีวิต		- ผู้พิการในเขต องค์การบริหารส่วน ตำบล	- ผู้พิการได้รับความ ช่วยเหลือในการ ดำรงชีวิตและทั่วถึง
	๑๑) เยาวชนและวัยรุ่นเล่นเกมส์ สิ่งลามก บุหรี่ เหล้า สารเสพติด และท้องก่อนวัยอันสมควร		- เยาวชนและวัยรุ่น ในเขต องค์การ บริหารส่วนตำบล	- เยาวชนและวัยรุ่นมี อนาคตที่ดี
	๑๒) ประชากรที่สูบบุหรี่ จำนวน ๓๐๐ คน ดื่มสุรา จำนวน ๑๗๑ คน		- ประชาชนที่สูบ บุหรี่และดื่มสุรา	- ประชาชนเลิกสูบบุหรี่ และเลิกดื่มสุรา

दान	สถานการณ์ภาพแวดล้อม ภายนอกที่เกี่ยวข้อง	ขอบข่ายและปริมาณ ของปัญหา/ ความต้องการ	พื้นที่เป้าหมาย/ กลุ่มเป้าหมาย	ความคาดหวังและ แนวโน้มอนาคต
๓. ด้านการ วางแผน การ ส่งเสริมการลงทุน พาณิชย์กรรมและ การท่องเที่ยว	๑) ประชาชนไม่มีการวางแผนใน การดำเนินงาน	- การวางแผน	- ประชาชนในเขต เทศบาล	- ประชาชนสามารถวางแผน การดำเนินงานได้ เอง
	๒) ขาดแหล่งเงินทุนในการทำ กิจการและประกอบอาชีพ	- การลงทุน	- ประชาชนในเขต เทศบาล	- มีแหล่งเงินทุนในการ ทำกิจการและประกอบ อาชีพ
	๓) ประชาชนขาดสถานที่ จำหน่ายสินค้า	- การพาณิชย์กรรม	- ร้านค้าแผงลอย	- ร้านค้าแผงลอยมี สถานที่ในการขาย จำหน่ายสินค้า
	๔) ผลผลิตทางการเกษตรราคา ตกต่ำระยะทางการขนส่ง ผลผลิตไกลจากแหล่งรับซื้อ		- เกษตรกรในพื้นที่	- ผลผลิตมีราคาสูงขึ้น
	๕) ค่าแรงต่ำค่าครองชีพสูงขาด แคลนการจ้างงาน		- ผู้ประกอบอาชีพ รับจ้าง	- ค่าแรงสูงขึ้นเหมาะสม กับค่าครองชีพ มีการ จ้างงานมากขึ้น
	๖) คริวเรือมีรายได้เฉลี่ยต่อปี ต่ำกว่า ๓๐,๐๐๐ บาท จำนวน ๙ คริวเรือ		- ประชาชนที่มี รายได้ต่ำกว่าเกณฑ์ มาตรฐาน	- ไม่มีคริวที่ตกเกณฑ์ มาตรฐานรายได้
	๗) ในเขต องค์การบริหารส่วน ตำบล ไม่มีแหล่งท่องเที่ยวและ กิจกรรมการท่องเที่ยว	- การท่องเที่ยว	- ในเขตองค์การ บริหารส่วนตำบล	- มีแหล่งท่องเที่ยวใน เขต องค์การบริหารส่วน ตำบล และส่งเสริม กิจกรรมการท่องเที่ยว เพิ่มมากขึ้น
๔. ด้านการจัด ระเบียบชุมชนและ การรักษาความสงบ เรียบร้อย	๑) การจราจรบนถนนมีเพิ่มมาก ขึ้นอาจทำให้เกิดอุบัติเหตุขึ้นได้	- การจราจร	ประชาชนที่สัญจรไป มาบนถนน	มีระบบควบคุม การจราจร เช่น ติดตั้ง สัญญาณไฟกระพริบเพื่อ เตือนให้ระมัดระวัง
	๒) มีการทำลายและลักขโมย ทรัพย์สินของประชาชนและ ราชการ รวมทั้งเกิดการทะเลาะ วิวาทกันในชุมชน	- การรักษาความ ปลอดภัยในชีวิตและ ทรัพย์สินของ ประชาชน	- ประชาชนและส่วน ราชการ	- มีการป้องกันและ รักษาความปลอดภัยใน ชีวิตและทรัพย์สินของ ประชาชนละส่วน ราชการ เช่น การติดตั้ง กล้องวงจรปิด การให้ ผู้นำ อปพร. ควบคุม และระงับเหตุทะเลาะ วิวาท

ด้าน	สถานการณ์ภาพแวดล้อมภายนอกที่เกี่ยวข้อง	ขอขยายและปริมาณของปัญหา/ความต้องการ	พื้นที่เป้าหมาย/กลุ่มเป้าหมาย	ความคาดหวังและแนวโน้มอนาคต
๕. ด้านการบริหารจัดการและการอนุรักษ์ทรัพยากรธรรมชาติและสิ่งแวดล้อม	๓) เป็นพื้นที่ที่มีดินเค็มและน้ำใต้ดินเป็นน้ำเค็มหรือมีรสกร่อย ไม่สามารถใช้ในการเกษตรและอุปโภค-บริโภคได้	- ดินและน้ำใต้ดิน	- พื้นที่ในเขต องค์การบริหารส่วนตำบล	- ปัญหาเรื่องดินเค็มลดลง จัดหาแหล่งน้ำจากแหล่งอื่นเพิ่มมากขึ้น
	๔) มีปัญหาเรื่องขยะและสัตว์เลี้ยวเพิ่มมากขึ้นส่งกลิ่นเหม็นรำคาญ	- สิ่งแวดล้อม	- ผู้ประกอบการและชุมชนในเขตพื้นที่องค์การบริหารส่วนตำบล	- ปัญหาขยะและสัตว์เลี้ยวลดลง ประชาชนสามารถกำจัดขยะและมูลสัตว์ได้โดยไม่ส่งผลกระทบต่อชุมชน
๖. ด้านศิลปะวัฒนธรรม จารีตประเพณีและภูมิปัญญาท้องถิ่น	๑) ศิลปะ วัฒนธรรม จารีตประเพณีและภูมิปัญญาท้องถิ่นถูกกลืนเลือนไปมาก	- ศิลปะ วัฒนธรรม จารีต ประเพณีและภูมิปัญญาท้องถิ่น ถูกกลืนเลือนไปมาก	- ประชาชนในเขตองค์การบริหารส่วนตำบล	- ยกย่อง เชิดชูคนดีหรือปราชญ์ชาวบ้านในโอกาสต่างๆ เพื่อเป็นตัวอย่างแก่เยาวชนและประชาชน ศิลปะ วัฒนธรรม จารีต ประเพณีและภูมิปัญญาท้องถิ่น ไม่ถูกกลืนและคงอยู่สืบไป

๓.๓ ความเชื่อมโยงยุทธศาสตร์การพัฒนาจังหวัดกับยุทธศาสตร์การพัฒนาขององค์การบริหารส่วนตำบลบ่อแก้ว

โครงสร้างเชื่อมโยงแผนยุทธศาสตร์การพัฒนา องค์การบริหารส่วนตำบลบ่อแก้ว พ.ศ. ๒๕๖๑ - ๒๕๖๔

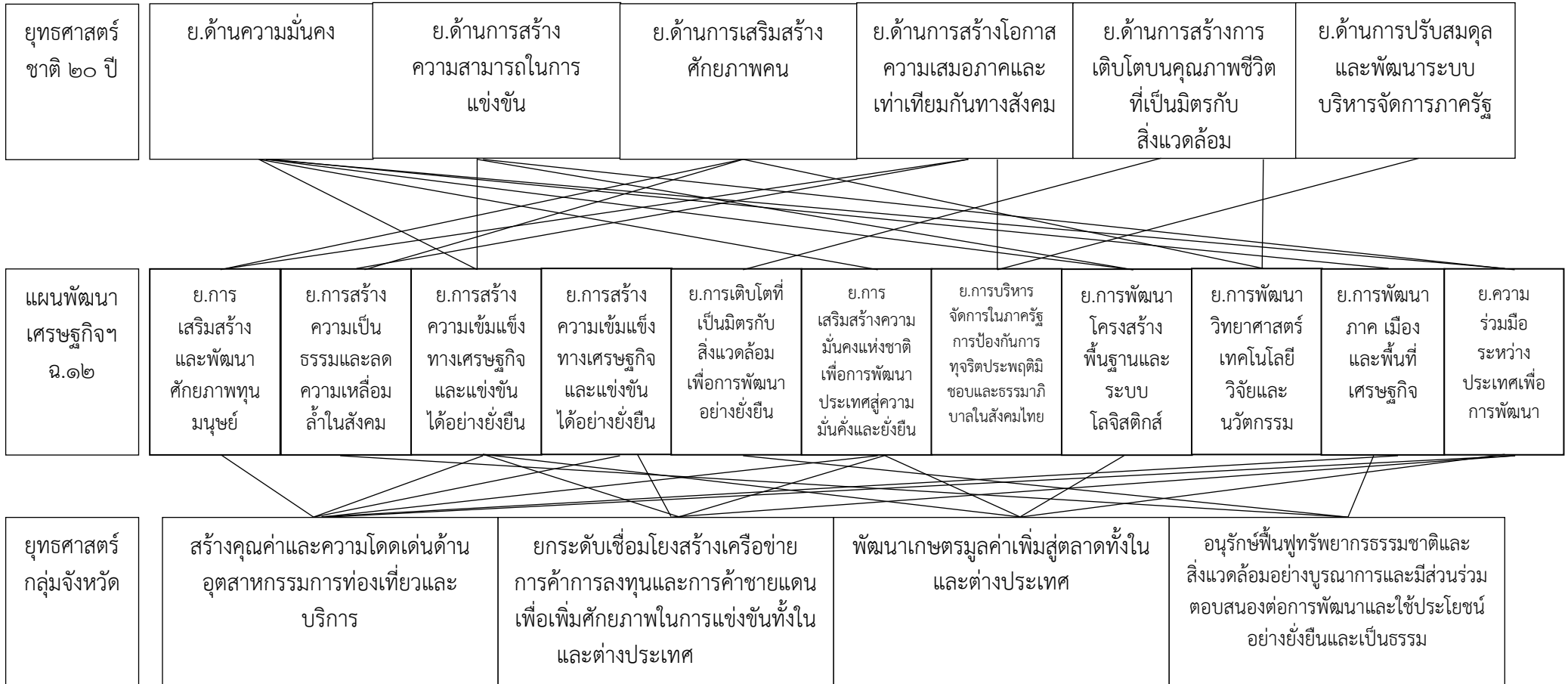



เป้าหมาย
ประสงค์

ชุมชนเข้มแข็ง สังคมน่าอยู่ เศรษฐกิจพอเพียง

กลยุทธ์

กลยุทธ์ การพัฒนา ด้าน เศรษฐกิจ	กลยุทธ์ การพัฒนา ด้าน เส้นทาง คมนาคม	กลยุทธ์ การพัฒนา ด้าน สาธารณสุข โภชนาการ และการ สาธารณสุข	กลยุทธ์ การพัฒนา ด้าน ส่งเสริม ความรู้ และการ ศึกษา	กลยุทธ์ การพัฒนา ด้านกีฬา และ นันทนาการ	กลยุทธ์ การพัฒนา ด้าน ศาสนา ศิลปวัฒนธรรม และ ภูมิปัญญา ท้องถิ่น	กลยุทธ์ การพัฒนา ด้าน การ ท่องเที่ยว	กลยุทธ์ การพัฒนา ด้าน ทรัพยากร ธรรมชาติและ สิ่งแวดล้อม	กลยุทธ์ การพัฒนา ด้าน การบริหาร จัดการ ด้าน ขยะ	กลยุทธ์ การพัฒนา ด้าน สังคม	กลยุทธ์ การพัฒนา ด้าน สังคม สงเคราะห์ และ สวัสดิการ สังคม	กลยุทธ์ การพัฒนา ด้าน สาธารณสุข	กลยุทธ์ ป้องกัน และ บรรเทา สาธารณ- ภัย	กลยุทธ์ การพัฒนา ด้าน การบริหาร จัดการ องค์กร	กลยุทธ์ การพัฒนา ด้าน ส่งเสริม ประชาธิปไตย และ ระบบ ธรรมาภิ บาล
---	--	---	---	---	--	--	---	---	--------------------------------------	--	--	---	--	---

แผนงาน

แผนงาน ชุมชน	แผนงาน การเกษตร	แผนงาน สร้างความ เข้มแข็งให้ ชุมชน	แนวทางการ จัดสวัสดิการ แก่ ผู้ด้อยโอกาส และส่งเสริม กิจกรรมสตรี, เยาวชน ผู้สูงอายุ	แนวทางการ สนับสนุน ส่งเสริม การศึกษา ศาสนา วัฒนธรรม และนันทนาการ	แนวทางการ สนับสนุน ส่งเสริม สุขภาพ สาธารณสุข และการ ป้องกันโรค	แนว ทางการ ปรับปรุง พัฒนา แหล่งน้ำ, แหล่งกัก เก็บน้ำ, ฝาย ชะลอน้ำ, ปรับปรุง ระบบส่งน้ำ และจัดทา น้ำสะอาด	แนว ทางการ ปรับปรุง พัฒนา ด้าน ทรัพยากร ธรรม- ชาติ และ สิ่งแวดล้อม	แนว ทางการจัด กิจกรรม ป้องกันและ แก้ไข ปัญหา เสพติด	แนวทาง สร้างความ ปลอดภัยใน ชีวิตและ ทรัพย์สิน ของประชา- ชนและการ ป้องกัน บรรเทาสา ธารณ-ภัย	แนว ทางการ สนับสนุน ประชาชน และกลุ่ม องค์กรให้มี ส่วนร่วม ตามระบอบ ประชาธิปไตย	แนวทางการ บริหารจัดการ จัดองค์กร บุคลากร พัฒนา ความสามารถ บุคลากร มุ่งเน้น จริยธรรม และการ ให้บริการที่ เป็นเลิศ	แนวทางการ จัดหาวัสดุ ครุภัณฑ์ อุปกรณ์ และ ระบบ สารสนเทศ เพื่อเป็น เครื่องมือใน การปฏิบัติงาน อย่างมี ประสิทธิภาพ
ผลผลิต/โครงการ												

๓.๔ แผนผังยุทธศาสตร์ (StrategicMap)

แบบ ยท.๐๒

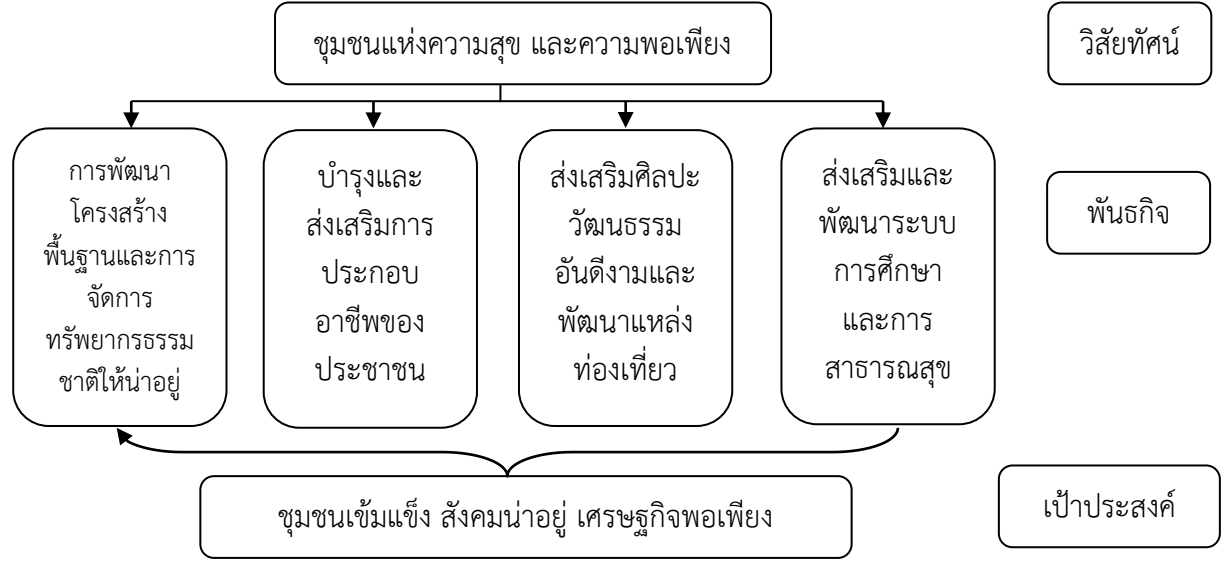

๓.๕ รายละเอียดยุทธศาสตร์

ความเชื่อมโยงกับยุทธศาสตร์จังหวัด	ยุทธศาสตร์อปท. ในเขตจังหวัด	ยุทธศาสตร์องค์กรปกครองส่วนท้องถิ่น	เป้าประสงค์	ตัวชี้วัดผลผลิต/โครงการ	ค่าเป้าหมาย				ความก้าวหน้าของเป้าหมาย	กลยุทธ์	ผลผลิต/โครงการ	หน่วยงานรับผิดชอบหลัก	หน่วยสนับสนุน
					๒๕๖๑	๒๕๖๒	๒๕๖๓	๒๕๖๔					
ย.๑,๒,๓,๖	ย.๑	ย.๑ โครงสร้างพื้นฐาน	ปชช.มีระบบโครงสร้างพื้นฐานที่ได้มาตรฐาน	๑) ร้อยละถนนรางระบายน้ำ ท่อ และ สะพาน ที่ได้มาตรฐาน	๓๐	๔๐	๕๐	๖๐	ร้อยละ ๑๐/ปี	๑.๑	๑.โครงการก่อสร้างถนนและสะพาน ๒.โครงการปรับปรุงบำรุงรักษาถนน ท่อ สะพาน	องค์การบริหารส่วนตำบล บ่อแก้ว	อบจ.ชม./อำเภอสะเมิง/กรมส่งเสริมการปกครองท้องถิ่น และหน่วยงานอื่นที่เกี่ยวข้อง
				๒) ร้อยละสิ่งสาธารณูปโภคและสาธารณูปการ	๓๕	๔๕	๕๕	๖๕	ร้อยละ๑๐/ปี				

ความเชื่อมโยงกับยุทธศาสตร์จังหวัด	ยุทธศาสตร์อปท. ในเขตจังหวัด	ยุทธศาสตร์องค์กรปกครองส่วนท้องถิ่น	เป้าประสงค์	ตัวชี้วัดผลผลิต/โครงการ	ค่าเป้าหมาย				ความก้าวหน้าของเป้าหมาย	กลยุทธ์	ผลผลิต/โครงการ	หน่วยงานรับผิดชอบหลัก	หน่วยสนับสนุน
					๒๕๖๑	๒๕๖๒	๒๕๖๓	๒๕๖๔					
ย.๖	ย.๒	ย.๒ การอนุรักษ์ทรัพยากรธรรมชาติและสิ่งแวดล้อม	๑) ตำบลบ่อแก้วมีทรัพยากรธรรมชาติและสิ่งแวดล้อมที่ดี	๑) ร้อยละของประชาชนที่มีจิตสำนึกและมีความตระหนักในการจัดการทรัพยากรธรรมชาติและสิ่งแวดล้อม	๕๐	๖๐	๗๐	๘๐	ร้อยละ ๑๐/ปี	๒.๑	๑) โครงการอบรมสร้างจิตสำนึกที่ดีแก่ประชาชนในการดูแลรักษาทรัพยากรธรรมชาติและสิ่งแวดล้อม	องค์การบริหารส่วนตำบลบ่อแก้ว	อบจ.ชม. / สถานีอนามัยเฉลิมพระเกียรติฯ
				๒) ร้อยละของทรัพยากรและสิ่งแวดล้อมได้มาตรฐาน	๖๐	๖๕	๗๐	๗๕	ร้อยละ ๕/ปี	๒.๒	๑) โครงการอนุรักษ์ทรัพยากรธรรมชาติและสิ่งแวดล้อม ๒) โครงการเฝ้าระวังปัญหาทรัพยากรธรรมชาติและสิ่งแวดล้อม ๓) โครงการป้องกันรักษาทรัพยากรธรรมชาติและสิ่งแวดล้อม		

ความเชื่อมโยงกับยุทธศาสตร์จังหวัด	ยุทธศาสตร์อปท. ในเขตจังหวัด	ยุทธศาสตร์องค์กรปกครองส่วนท้องถิ่น	เป้าประสงค์	ตัวชี้วัด ผลผลิต/โครงการ	ค่าเป้าหมาย				ความก้าวหน้าของเป้าหมาย	กลยุทธ์	ผลผลิต/โครงการ	หน่วยงานรับผิดชอบหลัก	หน่วยสนับสนุน
					๒๕๖๑	๒๕๖๒	๒๕๖๓	๒๕๖๔					
ย.๔,๕,๗	ย.๓	ย.๓ ด้านสังคม	๑) ประชาชนมีคุณภาพชีวิตที่ดี	๑) ร้อยละของเด็ก เยาวชนสตรี ผู้สูงอายุ ผู้พิการ ผู้ป่วยเอดส์ และผู้ด้อยโอกาสที่ได้รับการพัฒนา	๖๐	๖๕	๗๐	๗๕	ร้อยละ ๕/ปี	๓.๑	๑) โครงการสงเคราะห์เด็กสตรี ผู้สูงอายุ ผู้พิการและผู้ด้อยโอกาส ๒) โครงการพัฒนาคุณภาพชีวิตเด็ก สตรี ผู้สูงอายุ ผู้พิการและผู้ด้อยโอกาส ๓) ส่งเสริมกิจกรรมเด็กและเยาวชน	องค์กรบริหารส่วนตำบลบ่อแก้ว	สำนักงานพัฒนาชุมชน / สนง.พัฒนาสังคมและความมั่นคงของจังหวัดเชียงใหม่
				๒) ร้อยละของจำนวนประชาชนตำบลบ่อแก้ว ที่ได้รับการศึกษา	๙๐	๙๒	๙๔	๙๖	ร้อยละ ๒/ปี	๓.๒	๑) โครงการเตรียมความพร้อมเข้าสู่ประชาคมอาเซียน ๒) โครงการส่งเสริมการเรียนรู้ทั้งนอกระบบและในระบบ	องค์กรบริหารส่วนตำบลบ่อแก้ว	รร.ในพื้นที่กศน. สะเมิง

ความเชื่อมโยงกับยุทธศาสตร์จังหวัด	ยุทธศาสตร์อปท. ในเขตจังหวัด	ยุทธศาสตร์องค์กรปกครองส่วนท้องถิ่น	เป้าประสงค์	ตัวชี้วัด ผลผลิต/โครงการ	ค่าเป้าหมาย				ความก้าวหน้า ของเป้าหมาย	กลยุทธ์	ผลผลิต/โครงการ	หน่วยงาน รับผิดชอบหลัก	หน่วย สนับสนุน
					๒๕๖๑	๒๕๖๒	๒๕๖๓	๒๕๖๔					
				๓) ร้อยละของประชาชน ที่มีส่วนร่วมในกิจกรรมด้านอนุรักษ์ศิลปวัฒนธรรม ประเพณีและภูมิปัญญาท้องถิ่น	๗๐	๗๕	๘๐	๘๕	ร้อยละ ๕/ปี	๓.๓	๑) โครงการส่งเสริมศิลปวัฒนธรรมและประเพณี ภูมิปัญญาท้องถิ่น ๒) โครงการจัดงานวันสำคัญของชาติและของทางราชการ	องค์การบริหารส่วนตำบลบ่อแก้ว	สำนักงานวัฒนธรรมจังหวัดเชียงใหม่
				๔) ร้อยละของประชาชนที่มีสุขภาพดี	๖๐	๖๕	๗๐	๗๕	ร้อยละ ๕/ปี	๓.๔	๑) โครงการส่งเสริมการออกกำลังกาย การกีฬาและนันทนาการ ๒) โครงการส่งเสริมสุขภาพแก่ประชาชน	องค์การบริหารส่วนตำบลบ่อแก้ว	สถานีนามัยเฉลิมพระเกียรติฯ อบจ. ชม. / สน.ท่องเที่ยวและกีฬาจังหวัดเชียงใหม่
				๕) จำนวนชุมชนที่มีความเข้มแข็ง	๑๐	๑๐	๑๐	๑๐	จำนวน ๑๐ หมู่บ้าน	๓.๕	๑) โครงการส่งเสริมความเข้มแข็งของชุมชน ๒) โครงการป้องกันและแก้ไขปัญหายาเสพติด	องค์การบริหารส่วนตำบลบ่อแก้ว	สำนักงานพัฒนาชุมชนอำเภอสะเมิง
				๖) ร้อยละของการป้องกันและบรรเทาสาธารณภัยได้	๔๐	๕๐	๖๐	๗๐	ร้อยละ ๑๐/ปี	๓.๖	๑) โครงการป้องกันและบรรเทาสาธารณภัย	องค์การบริหารส่วนตำบลบ่อแก้ว	สำนักงานพัฒนาชุมชนอำเภอสะเมิง

ความเชื่อมโยงกับยุทธศาสตร์จังหวัด	ยุทธศาสตร์อปท. ในเขตจังหวัด	ยุทธศาสตร์องค์กรปกครองส่วนท้องถิ่น	เป้าประสงค์	ตัวชี้วัด ผลผลิต/โครงการ	ค่าเป้าหมาย				ความก้าวหน้า ของเป้าหมาย	กลยุทธ์	ผลผลิต/โครงการ	หน่วยงานรับผิดชอบหลัก	หน่วยสนับสนุน
					๒๕๖๑	๒๕๖๒	๒๕๖๓	๒๕๖๔					
ย.๑,๓	ย.๔	ย.๔ ด้านเศรษฐกิจ	ประชาชนมีอาชีพและรายได้ที่เพียงพอต่อการดำรงชีพ	๑) ร้อยละของประชาชนที่มีอาชีพและรายได้ที่เพียงพอต่อการดำรงชีพ	๖๐	๗๐	๘๐	๙๐	ร้อยละ ๑๐/ปี	๔.๑	๑) โครงการส่งเสริมอาชีพให้กับประชาชนเพื่อแก้ไขปัญหาความยากจนตามหลักปรัชญาของเศรษฐกิจพอเพียง ๒) โครงการส่งเสริมอาชีพให้กับประชาชน	องค์การบริหารส่วนตำบลบ่อแก้ว	อบจ. ชม./สำนักงานพัฒนาชุมชน
				จำนวนแหล่งท่องเที่ยวที่ได้รับการส่งเสริม	๑	๒	๓	๔	จำนวน ๑ แห่ง/ปี	๔.๒	๑) โครงการปรับปรุงพัฒนาแหล่งท่องเที่ยว	องค์การบริหารส่วนตำบลบ่อแก้ว	อบจ. ชม./สน.ท่องเที่ยวและกีฬาจังหวัดเชียงใหม่
ย.๒,๗	ย.๕	ย.๕ ด้านการบริหารและพัฒนาองค์กร	องค์การบริหารส่วนตำบลบ่อแก้ว เป็นองค์กรแห่งการเรียนรู้	๑) ร้อยละของจำนวนบุคลากรที่ได้รับการพัฒนา	๗๐	๘๐	๙๐	๑๐๐	ร้อยละ ๑๐/ปี	๕.๑	๑) โครงการพัฒนาบุคลากร ๒) โครงการส่งเสริมและพัฒนาศักยภาพบุคลากรในการปฏิบัติราชการ	องค์การบริหารส่วนตำบลบ่อแก้ว	
				๒) ร้อยละเครื่องมือเครื่องใช้และสถานที่ปฏิบัติงานที่มีมาตรฐาน						๕.๒	๑) โครงการปรับปรุงพัฒนาเครื่องมือเครื่องใช้ในการปฏิบัติราชการ ๒) โครงการพัฒนาสถานที่สำหรับปฏิบัติราชการ	องค์การบริหารส่วนตำบลบ่อแก้ว	

ส่วนที่ ๓
การนำ แผนพัฒนาท้องถิ่น ไปสู่การปฏิบัติ

๑. ยุทธศาสตร์การพัฒนาและแผนงาน

ที่	ยุทธศาสตร์	ด้าน	แผนงาน	หน่วยงาน รับผิดชอบหลัก	หน่วยงาน สนับสนุน
๑	ยุทธศาสตร์การสร้าง ความมั่นคงอย่างยั่งยืน ตามแนวทางเศรษฐกิจ พอเพียง	บริการชุมชนและสังคม	แผนงานเคหะและชุมชน	กองช่าง	อบจ. สำนักปลัด กองคลัง กองการศึกษาฯ
		บริการชุมชนและสังคม	แผนงานสร้างความ เข้มแข็งของชุมชน	สำนักปลัด	กองคลัง กองการศึกษาฯ กองช่าง
๒	ยุทธศาสตร์การสร้าง สังคมอยู่เย็นเป็นสุข	บริการชุมชนและสังคม	แผนงานการศึกษา	กองการศึกษาฯ	สำนักปลัด กองคลัง กองช่าง
		บริการชุมชนและสังคม	แผนงานการศาสนา วัฒนธรรมและนันทนาการ	กองการศึกษาฯ	สำนักปลัด กองคลัง กองช่าง
๓	การดำรงความเป็นฐาน ทรัพยากร ธรรมชาติ สิ่งแวดล้อมและพลังงาน สะอาด	บริการชุมชนและสังคม	แผนงานสาธารณสุข	สำนักปลัด	กองคลัง กองการศึกษาฯ กองช่าง
		บริการชุมชนและสังคม	แผนงานสร้างความ เข้มแข็งของชุมชน	สำนักปลัด	กองคลัง กองการศึกษาฯ กองช่าง
		การดำเนินการอื่น	แผนงานงบกลาง	สำนักปลัด	กองคลัง กองการศึกษาฯ กองช่าง
๔	ยุทธศาสตร์การสร้าง ความมั่นคง ปลอดภัย และความสงบสุขของ ประชาชน	บริการชุมชนและสังคม	แผนงานเคหะและชุมชน	กองช่าง	สำนักปลัด กองคลัง กอง การศึกษาฯ
		การเศรษฐกิจ	แผนงานการเกษตร	สำนักปลัด	กองคลัง กองการศึกษาฯ กองช่าง

ที่	ยุทธศาสตร์	ด้าน	แผนงาน	หน่วยงาน รับผิดชอบหลัก	หน่วยงาน สนับสนุน
๕	ยุทธศาสตร์การสร้าง ประสิทธิภาพ ความ โปร่งใส เป็น ประชาธิปไตยและเป็น ธรรมในการให้บริการ	บริหารทั่วไป	แผนงานบริหารงานทั่วไป	สำนักปลัด	กองคลัง กองการศึกษาฯ กองช่าง
		บริการชุมชนและสังคม	แผนงานเคหะและชุมชน	กองช่าง	สำนักปลัด กองคลัง กอง การศึกษาฯ
		บริการชุมชนและสังคม	แผนงานสร้างความ เข้มแข็งของชุมชน	สำนักปลัด	กองคลัง กอง การศึกษาฯ กองช่าง
		บริการชุมชนและสังคม	แผนงานการศาสนา วัฒนธรรมและนันทนาการ	กองการศึกษาฯ	สำนักปลัด กองคลัง กอง ช่าง

๓.๓ ความเชื่อมโยงยุทธศาสตร์การพัฒนาจังหวัดกับยุทธศาสตร์การพัฒนาขององค์กรปกครองส่วนท้องถิ่น
 โครงสร้างเชื่อมโยงยุทธศาสตร์การพัฒนา ของ องค์การบริหารส่วนตำบลบ่อแก้ว พ.ศ. ๒๕๖๑ - ๒๕๖๔

แบบ ยท. ๐๑

ยุทธศาสตร์ชาติ ๒๐ ปี

แผนพัฒนาเศรษฐกิจฯ ฉบับที่ ๑๒

ยุทธศาสตร์กลุ่มจังหวัดภาคเหนือ ตอนบน ๑

ยุทธศาสตร์จังหวัดเชียงใหม่

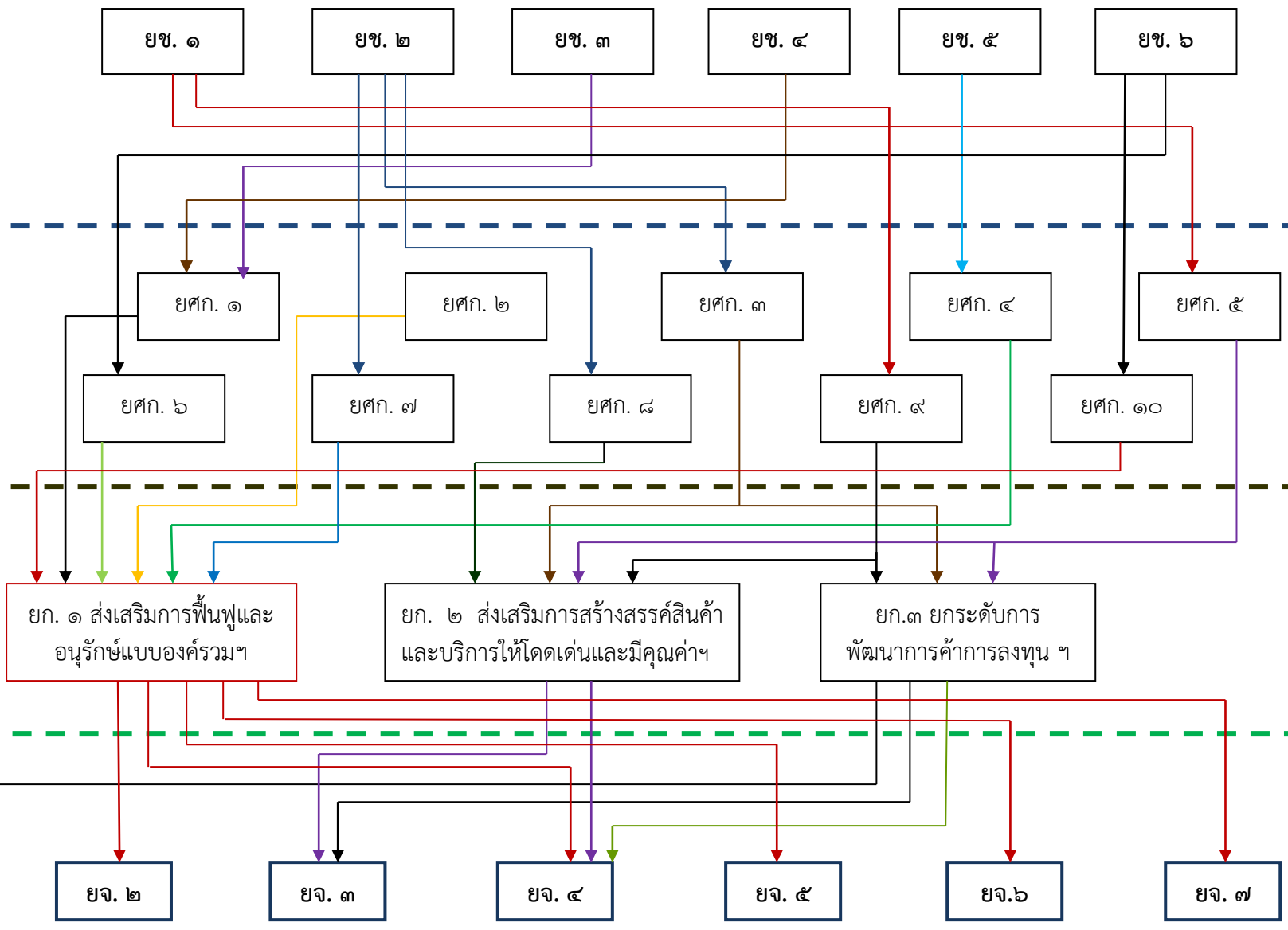

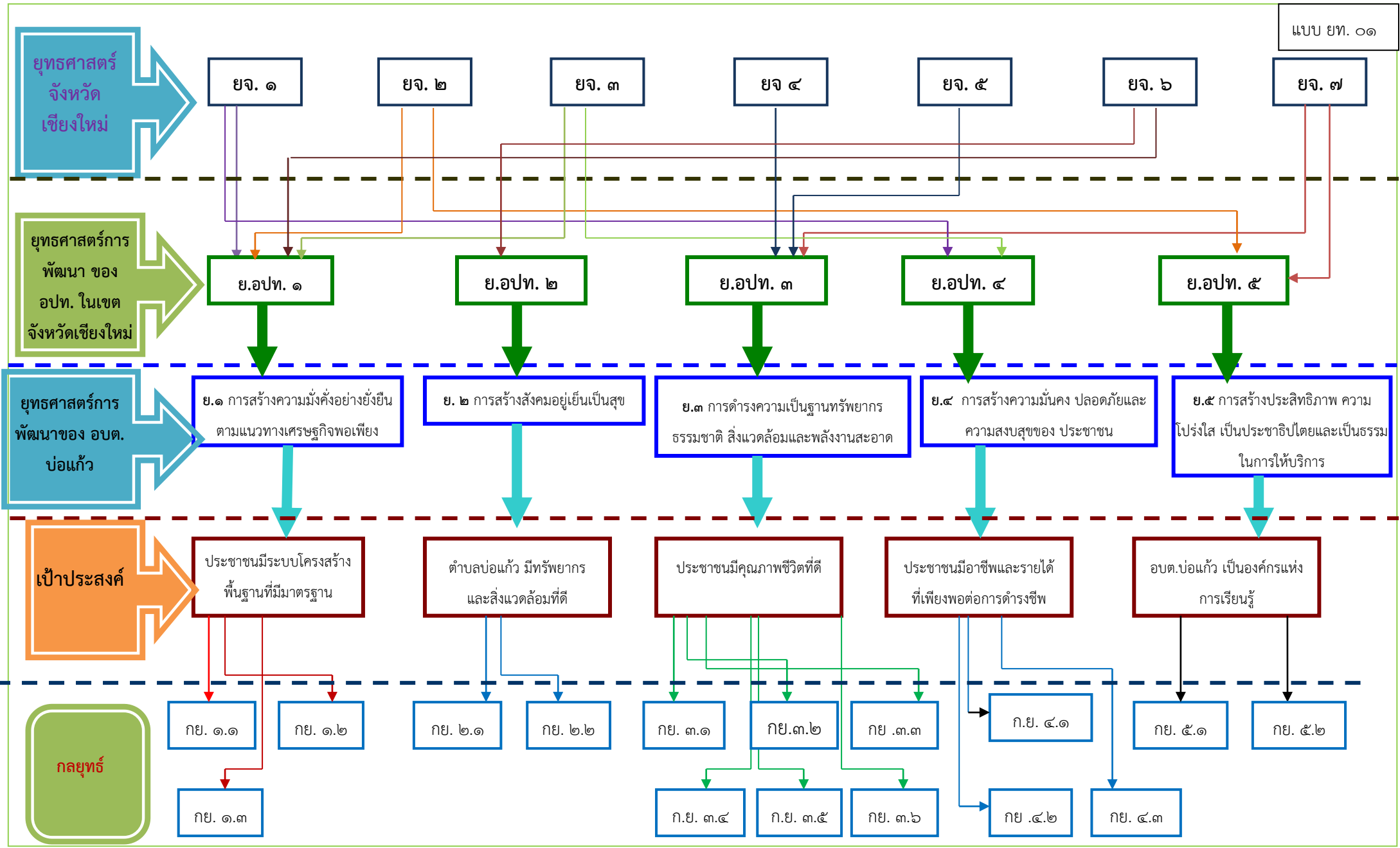

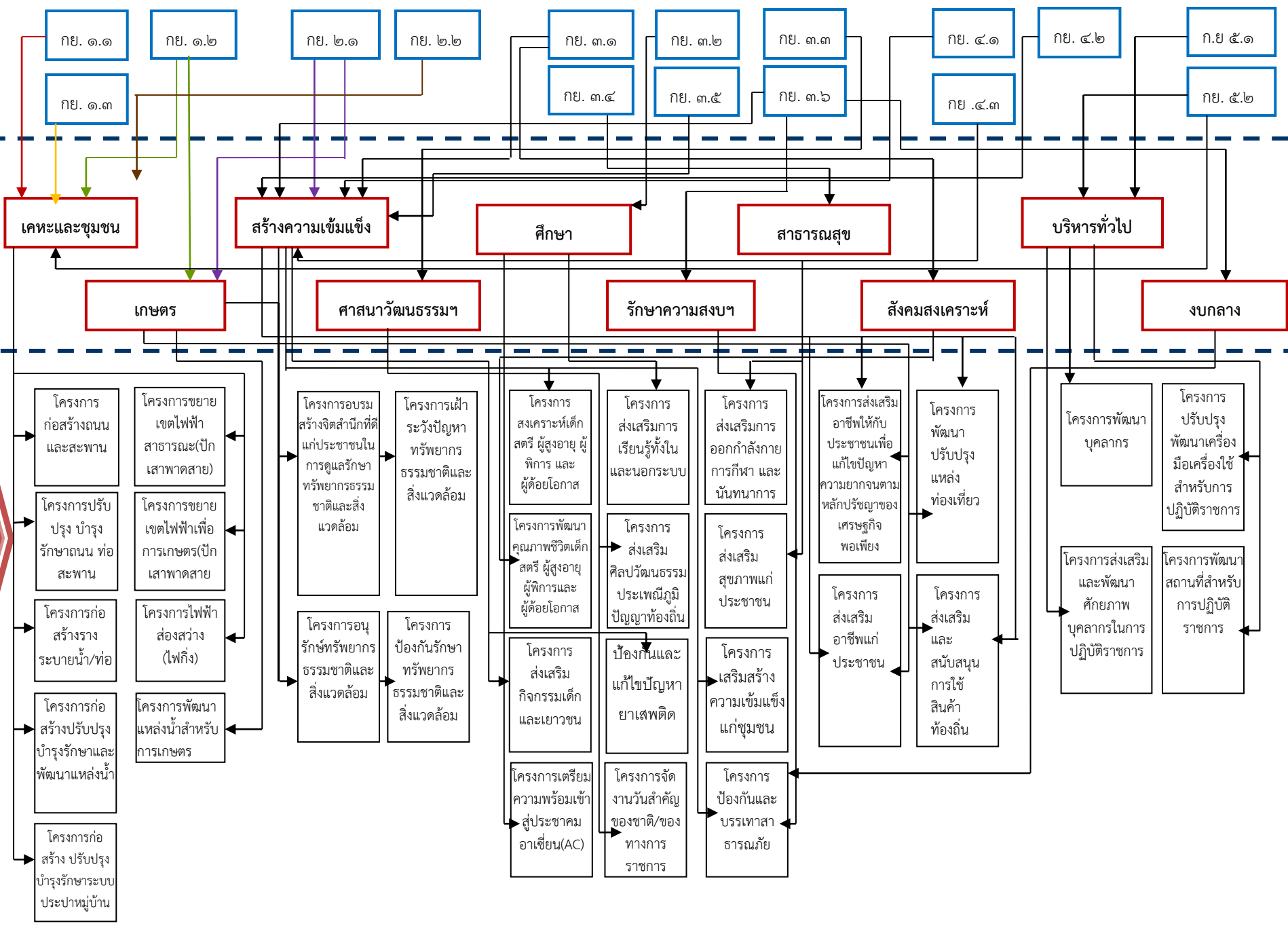

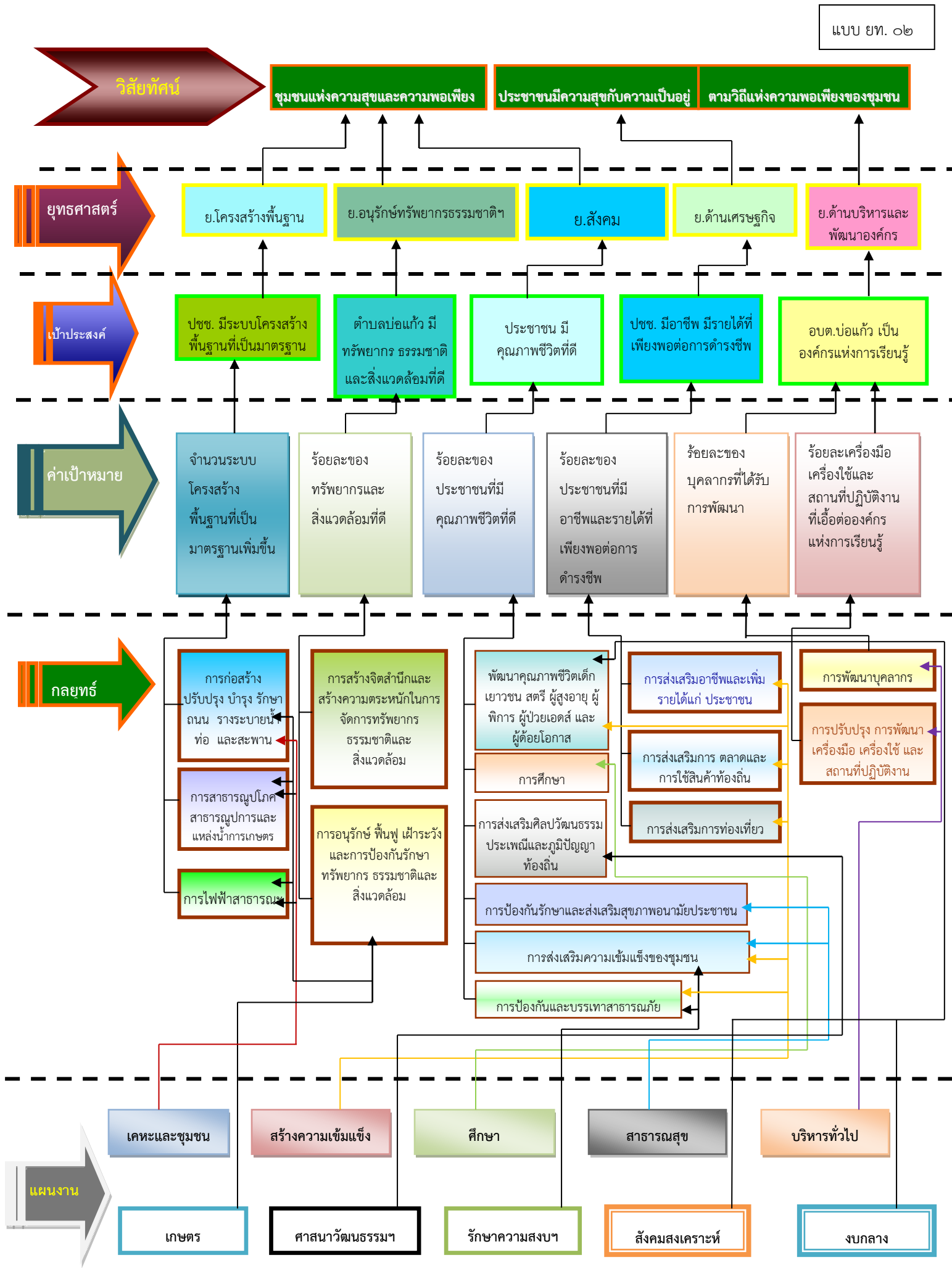

บัญชีสรุปโครงการการพัฒนา

พ.๑๑

แผนพัฒนาท้องถิ่น (พ.ศ.๒๕๖๑ - ๒๕๖๕)

องค์การบริหารส่วนตำบลปอแก้ว อำเภอสะเมิง จังหวัดเชียงใหม่

ยุทธศาสตร์	ปี ๒๕๖๑		ปี ๒๕๖๒		ปี ๒๕๖๓		ปี ๒๕๖๔		ปี ๒๕๖๕		รวม ๕ ปี	
	จำนวนโครงการ	งบประมาณ (บาท)	จำนวนโครงการ	งบประมาณ (บาท)	จำนวนโครงการ	งบประมาณ (บาท)	จำนวนโครงการ	งบประมาณ (บาท)	จำนวนโครงการ	งบประมาณ (บาท)	จำนวนโครงการ	งบประมาณ (บาท)
๑. ยุทธศาสตร์การสร้างความมั่นคงอย่างยั่งยืน ตามแนวทางเศรษฐกิจพอเพียง												
๑.๑. แผนงานเคหะชุมชน	๕๒	๒๐,๒๐๐,๐๐๐	๖๕	๒๔,๑๙๓,๔๐๐	๑๒	๔,๙๐๐,๐๐๐	๑๑	๔,๙๐๐,๐๐๐	๑๑	๔,๙๕๐,๐๐๐	๑๕๑	๕๙,๐๔๓,๔๐๐
๑.๒. แผนงานการเกษตร	๔	๖๑๐,๐๐๐	๕	๗๐๒,๐๐๐	๕	๓๕๗,๐๐๐	๔	๒๐๒,๐๐๐	๔	๒๐๒,๐๐๐	๒๒	๒,๐๗๓,๐๐๐
๑.๓. แผนงานสร้างความเข้มแข็งของชุมชน	๔	๑๘๒,๐๐๐	๕	๒๒๒,๐๐๐	๓	๒๑๐,๐๐๐	๓	๒๑๐,๐๐๐	๓	๒๑๐,๐๐๐	๑๘	๑,๐๓๔,๐๐๐
รวม	๖๐	๒๐,๙๙๒,๐๐๐	๗๕	๒๕,๑๑๗,๔๐๐	๒๐	๕,๔๖๗,๐๐๐	๑๘	๕,๓๑๒,๐๐๐	๑๘	๕,๒๖๒,๐๐๐	๑๙๑	๖๒,๑๕๐,๔๐๐
๒. ยุทธศาสตร์การสร้างความยั่งยืนเป็นสุข												
๒.๑. แผนงานสร้างความเข้มแข็งของชุมชน	๕	๓๗๓,๔๐๐	๖	๓๘๙,๔๐๐	๕	๑๘๙,๔๐๐	๕	๑๘๙,๔๐๐	๕	๑๘๙,๔๐๐	๒๖	๑,๓๓๑,๐๐๐
๒.๒. แผนงานสังคมสงเคราะห์	๒	๖๕,๐๐๐	๒	๖๕,๐๐๐	๑	๑๐,๐๐๐	๑	๑๐,๐๐๐	๑	๑๐,๐๐๐	๗	๑๖๐,๐๐๐
๒.๓. แผนงานงบบกกลาง	๔	๗,๗๙๑,๖๐๐	๔	๗,๘๐๑,๖๐๐	๔	๗,๘๑๑,๖๐๐	๔	๗,๘๒๑,๖๐๐	๔	๗,๘๓๑,๖๐๐	๒๐	๓๙,๐๕๘,๐๐๐
๒.๔. แผนงานการศึกษา	๔	๑๐,๖๑๕,๑๐๐	๙	๑๑,๓๑๘,๗๐๐	๑๒	๑๒,๓๔๔,๖๐๐	๑๐	๑๒,๖๘๑,๖๐๐	๙	๑๒,๗๗๕,๗๐๐	๔๔	๕๙,๗๓๕,๗๐๐
๒.๕. แผนงานการศาสนา วัฒนธรรมและนันทนาการ	๑๖	๘๖๕,๐๐๐	๑๖	๘๖๕,๐๐๐	๑๕	๖๖๕,๐๐๐	๑๕	๖๖๕,๐๐๐	๑๖	๘๖๕,๐๐๐	๗๘	๓,๙๒๕,๐๐๐
๒.๖. แผนงานสาธารณสุข	๓	๑๒๐,๐๐๐	๗	๓๒๐,๐๐๐	๑๓	๓๒๐,๐๐๐	๑๓	๓๒๐,๐๐๐	๑๓	๓๒๐,๐๐๐	๔๙	๑,๔๐๐,๐๐๐
รวม	๓๔	๑๙,๘๓๐,๑๐๐	๔๔	๒๐,๗๕๙,๗๐๐	๕๐	๒๑,๓๔๐,๖๐๐	๔๘	๒๑,๖๘๗,๖๐๐	๔๘	๒๑,๙๙๑,๗๐๐	๒๒๔	๑๐๕,๖๐๙,๗๐๐
๓. ยุทธศาสตร์ดำรงความเป็นฐานทรัพยากรธรรมชาติ สิ่งแวดล้อมและพลังงานสะอาด												
๓.๑. แผนงานเคหะชุมชน	๑	๑๐,๐๐๐	๑๔	๑,๖๗๘,๐๐๐	๑	๑๐,๐๐๐	๒	๔๑๐,๐๐๐	๒	๔๑๐,๐๐๐	๒๐	๒,๕๑๘,๐๐๐
๓.๒. แผนงานสร้างความเข้มแข็งของชุมชน	๓	๒๑๐,๐๐๐	๔	๕๑๐,๐๐๐	๔	๕๖๐,๐๐๐	๔	๕๖๐,๐๐๐	๔	๖๑๐,๐๐๐	๑๙	๒,๔๕๐,๐๐๐
๓.๓. แผนงานการเกษตร	๗	๙๓๐,๐๐๐	๗	๙๓๐,๐๐๐	๕	๔๒๐,๐๐๐	๕	๔๒๐,๐๐๐	๕	๔๒๐,๐๐๐	๒๙	๓,๑๒๐,๐๐๐
รวม	๑๑	๑,๑๕๐,๐๐๐	๒๕	๓,๑๑๘,๐๐๐	๑๐	๙๙๐,๐๐๐	๑๑	๑,๓๙๐,๐๐๐	๑๑	๑,๕๕๐,๐๐๐	๖๘	๘,๐๘๘,๐๐๐

บัญชีสรุปโครงการการพัฒนา

แผนพัฒนาท้องถิ่น (พ.ศ.๒๕๖๑ - ๒๕๖๕)

องค์การบริหารส่วนตำบลป่อแก้ว อำเภอสะเมิง จังหวัดเชียงใหม่

ยุทธศาสตร์	ปี ๒๕๖๑		ปี ๒๕๖๒		ปี ๒๕๖๓		ปี ๒๕๖๔		ปี ๒๕๖๕		รวม ๕ ปี	
	จำนวนโครงการ	งบประมาณ (บาท)	จำนวนโครงการ	งบประมาณ (บาท)	จำนวนโครงการ	งบประมาณ (บาท)	จำนวนโครงการ	งบประมาณ (บาท)	จำนวนโครงการ	งบประมาณ (บาท)	จำนวนโครงการ	งบประมาณ (บาท)
๔. ยุทธศาสตร์การสร้างความมั่นคง ปลอดภัย และความสงบสุขของประชาชน												
๔.๑ แผนงานสร้างความเข้มแข็งของชุมชน	๔	๑๓๗,๐๐๐	๔	๑๓๗,๐๐๐	๓	๑๑๒,๐๐๐	๓	๑๑๒,๐๐๐	๓	๑๑๒,๐๐๐	๑๔	๖๑๐,๐๐๐
๔.๒ แผนงานรักษาความสงบภายใน	๕	๒๑๕,๐๐๐	๕	๒๑๕,๐๐๐	๕	๒๑๕,๐๐๐	๕	๒๑๕,๐๐๐	๕	๒๑๕,๐๐๐	๒๐	๑,๐๗๕,๐๐๐
รวม	๙	๓๕๒,๐๐๐	๙	๓๕๒,๐๐๐	๘	๓๒๗,๐๐๐	๘	๓๒๗,๐๐๐	๘	๓๒๗,๐๐๐	๔๒	๑,๖๘๕,๐๐๐
๕. ยุทธศาสตร์การสร้างประสิทธิภาพ ความโปร่งใส เป็นประชาธิปไตย และเป็นธรรมในการให้บริการ												
๕.๑ แผนงานบริหารทั่วไป	๑๕	๑,๔๘๗,๐๐๐	๑๕	๑,๖๖๒,๐๐๐	๑๔	๙๒๕,๐๐๐	๑๔	๗๒๕,๐๐๐	๑๔	๗๒๕,๐๐๐	๗๒	๕,๕๒๔,๐๐๐
รวม	๑๕	๑,๔๘๗,๐๐๐	๑๕	๑,๖๖๒,๐๐๐	๑๔	๙๒๕,๐๐๐	๑๔	๗๒๕,๐๐๐	๑๔	๗๒๕,๐๐๐	๗๒	๕,๕๒๔,๐๐๐
รวมทั้งสิ้น	๑๒๙	๔๓,๘๑๑,๑๐๐	๑๖๘	๕๑,๐๐๙,๑๐๐	๑๐๒	๒๙,๐๔๙,๖๐๐	๙๙	๒๙,๔๔๑,๖๐๐	๙๙	๒๙,๗๔๕,๗๐๐	๕๙๗	๑๘๓,๐๕๗,๑๐๐

รายละเอียดโครงการพัฒนา
แผนพัฒนาท้องถิ่น (พ.ศ. ๒๕๖๑ - ๒๕๖๕)

แบบ ผ.๐๒

ของ องค์การบริหารส่วนตำบลบ่อแก้ว อำเภอสะเมิง จังหวัดเชียงใหม่

ก.ยุทธศาสตร์จังหวัดที่ ๑ การพัฒนาเศรษฐกิจอย่างสมดุลและยั่งยืน

ข.ยุทธศาสตร์การพัฒนาขององค์กรปกครองส่วนท้องถิ่นในเขตจังหวัดเชียงใหม่ ยุทธศาสตร์ที่ ๑ การพัฒนาโครงสร้างพื้นฐานเพื่อรองรับการพัฒนาเศรษฐกิจและสังคม

ยุทธศาสตร์ที่ ๑ การสร้างความมั่นคงอย่างยั่งยืนตามแนวทางเศรษฐกิจพอเพียง

แผนงานเคหะชุมชน

๒๐,๒๐๐,๐๐๐ ๒๔,๑๙๓,๔๐๐ ๔,๓๑๐,๑๐๐ ๔,๙๐๐,๐๐๐ ๔,๘๕๐,๐๐๐

ที่	กิจกรรม/โครงการ	วัตถุประสงค์	เป้าหมาย (ผลผลิตของโครงการ)	งบประมาณและที่ผ่านมา					ตัวชี้วัด (KPI)	ผลที่คาดว่าจะได้รับ	หน่วยงาน ที่ รับผิดชอบ
				๒๕๖๑ (บาท)	๒๕๖๒ (บาท)	๒๕๖๓ (บาท)	๒๕๖๔ (บาท)	๒๕๖๕ (บาท)			
๑	ก่อสร้างถนน คสล. สายทางบ้านแม่ยางห้า หมู่ที่ ๔ (ขม.ถ ๑๒๘ - ๑๓)	เพื่อความสะดวก ในการสัญจร ไปมาในการใช้ ยานพาหนะ	ถนน คสล. ขอบ้านนายอารม ตะนาย ถึงหน้าบ้าน นายนิเวศ ขนาดกว้าง ๔ เมตร ยาว ๒๐๐ เมตร หนา ๐.๑๕ เมตร	๔๐๐,๐๐๐	๔๐๐,๐๐๐	๐	๐	๐	ร้อยละ ระยะทางของ ถนนที่ได้ มาตรฐาน	ประชาชนสามารถสัญจร ไปมาได้อย่างปลอดภัย ลดการเกิดอุบัติเหตุและ ลดระยะเวลาในการเดินทาง	กองช่าง
๒	ก่อสร้างถนน คสล. สายทางบ้านแม่ยางห้า หมู่ที่ ๔ (ขม.ถ ๑๒๘ - ๑๓)	เพื่อความสะดวก ในการสัญจร ไปมาในการใช้ ยานพาหนะ	ถนน คสล. บริเวณทางเข้าป่าช้าของหมู่บ้าน จำนวน ๒ จุด ขนาดกว้าง ๔ เมตร ยาว ๓๐๐ เมตร หนา ๐.๑๕ เมตร	๖๐๐,๐๐๐	๖๐๐,๐๐๐	๐	๐	๐	ร้อยละ ระยะทางของ ถนนที่ได้ มาตรฐาน	ประชาชนสามารถสัญจร ไปมาได้อย่างปลอดภัย ลดการเกิดอุบัติเหตุและ ลดระยะเวลาในการเดินทาง	กองช่าง
๓	ก่อสร้างถนน คสล. สายทางบ้านแม่ยางห้า หมู่ที่ ๔ (ขม.ถ ๑๒๘ - ๑๓)	เพื่อความสะดวก ในการสัญจร ไปมาในการใช้ ยานพาหนะ	ถนน คสล. ขอบ้านนายทวี ไปบ่อขยะ ขนาดกว้าง ๔ เมตร ยาว ๒๕๐ เมตร หนา ๐.๑๕ เมตร	๔๕๐,๐๐๐	๔๕๐,๐๐๐	๐	๐	๐	ร้อยละ ระยะทางของ ถนนที่ได้ มาตรฐาน	ประชาชนสามารถสัญจร ไปมาได้อย่างปลอดภัย ลดการเกิดอุบัติเหตุและ ลดระยะเวลาในการเดินทาง	กองช่าง
๔	ก่อสร้างถนน คสล. สายทางบ้านแม่ยางห้า หมู่ที่ ๔ (ขม.ถ ๑๒๘ - ๑๓)	เพื่อความสะดวก ในการสัญจร ไปมาในการใช้ ยานพาหนะ	ถนน คสล. ขอบ้านนายธนิน ยี่โท ถึง หน้าบ้านนายประสูตร แอะพอ ขนาดกว้าง ๔ เมตร ยาว ๒๐๐ เมตร หนา ๐.๑๕ เมตร	๔๐๐,๐๐๐	๔๐๐,๐๐๐	๐	๐	๐	ร้อยละ ระยะทางของ ถนนที่ได้ มาตรฐาน	ประชาชนสามารถสัญจร ไปมาได้อย่างปลอดภัย ลดการเกิดอุบัติเหตุและ ลดระยะเวลาในการเดินทาง	กองช่าง

ยุทธศาสตร์ที่ ๑ การสร้างความมั่นคงอย่างยั่งยืนตามแนวทางเศรษฐกิจพอเพียง

แผนงานเคหะชุมชน

ที่	กิจกรรม/โครงการ	วัตถุประสงค์	เป้าหมาย (ผลผลิตของโครงการ)	งบประมาณและที่ผ่านมา					ตัวชี้วัด (KPI)	ผลที่คาดว่าจะได้รับ	หน่วยงาน ที่ รับผิดชอบ
				๒๕๖๑ (บาท)	๒๕๖๒ (บาท)	๒๕๖๓ (บาท)	๒๕๖๔ (บาท)	๒๕๖๕ (บาท)			
๕	ก่อสร้างถนน คสล. สายทางบ้านห้วยพานเหนือ หมู่ที่ ๔ (ชม.ถ ๑๒๘ - ๑๔)	เพื่อความสะดวกในการสัญจรไปมาในการใช้ยานพาหนะ	ถนน คสล. ภายในห้วยมบ้ายห้วยพานเหนือ ขนาดกว้าง ๔ เมตร ยาว ๔๕๐ เมตร หนา ๐.๑๕ เมตร	๔๐๐,๐๐๐	๔๐๐,๐๐๐	๐	๐	๐	ร้อยละระยะทางของถนนที่ได้มาตรฐาน	ประชาชนสามารถสัญจรไปมาได้อย่างปลอดภัย ลดการเกิดอุบัติเหตุและลดระยะเวลาในการเดินทาง	กองช่าง
๖	ก่อสร้างถนน คสล. สายทางบ้านปากกล้วย หมู่ที่ ๔ (ชม.ถ ๑๒๘ - ๑๔)	เพื่อความสะดวกในการสัญจรไปมาในการใช้ยานพาหนะ	ถนน คสล. ภายในห้วยมบ้ายปากกล้วย ขนาดกว้าง ๔ เมตร ยาว ๑๐๐ เมตร หนา ๐.๑๕ เมตร	๒๐๐,๐๐๐	๒๐๐,๐๐๐	๐	๐	๐	ร้อยละระยะทางของถนนที่ได้มาตรฐาน	ประชาชนสามารถสัญจรไปมาได้อย่างปลอดภัย ลดการเกิดอุบัติเหตุและลดระยะเวลาในการเดินทาง	กองช่าง
๗	ก่อสร้างถนน คสล. สายทางบ้านหนองศรีชูใน - บ้านแม่ชะปู หมู่ที่ ๓ (ชม.ถ.๑๒๘ - ๐๔)	เพื่อความสะดวกในการสัญจรไปมาในการใช้ยานพาหนะ	ถนน คสล. ภายในห้วยมบ้ายบ้านหลายใต้ตั้งบริเวณหน้าโบสถ์คริสต์ ขนาดกว้าง ๔ เมตร ยาว ๑๕๐ เมตร หนา ๐.๑๕ เมตร หรือตามแบบแปลน อบต.ป่อแก้ว	๓๐๐,๐๐๐	๓๐๐,๐๐๐	๐	๐	๐	ร้อยละระยะทางของถนนที่ได้มาตรฐาน	ประชาชนสามารถสัญจรไปมาได้อย่างปลอดภัย ลดการเกิดอุบัติเหตุและลดระยะเวลาในการเดินทาง	กองช่าง
๘	ก่อสร้างถนน คสล. สายทางบ้านหนองศรีชูใน - บ้านแม่ชะปู หมู่ที่ ๓ (ชม.ถ.๑๒๘ - ๐๔)	เพื่อความสะดวกในการสัญจรไปมาในการใช้ยานพาหนะ	ถนน คสล. ภายในห้วยมบ้ายบ้านห้วยตองสาต ขนาดกว้าง ๔ เมตร ยาว ๕๐๐ เมตร หนา ๐.๑๕ เมตร หรือตามแบบแปลน อบต.ป่อแก้ว	๔๕๐,๐๐๐	๔๕๐,๐๐๐	๐	๐	๐	ร้อยละระยะทางของถนนที่ได้มาตรฐาน	ประชาชนสามารถสัญจรไปมาได้อย่างปลอดภัย ลดการเกิดอุบัติเหตุและลดระยะเวลาในการเดินทาง	กองช่าง

ยุทธศาสตร์ที่ ๑ การสร้างความมั่นคงอย่างยั่งยืนตามแนวทางเศรษฐกิจพอเพียง

แผนงานเคหะชุมชน

ที่	กิจกรรม/โครงการ	วัตถุประสงค์	เป้าหมาย (ผลผลิตของโครงการ)	งบประมาณและที่ผ่านมา					ตัวชี้วัด (KPI)	ผลที่คาดว่าจะได้รับ	หน่วยงาน ที่ รับผิดชอบ
				๒๕๖๑ (บาท)	๒๕๖๒ (บาท)	๒๕๖๓ (บาท)	๒๕๖๔ (บาท)	๒๕๖๕ (บาท)			
๙	ก่อสร้างถนน คสล. สาย ทางบ้านหนองครีชีใน - บ้านแม่ชะปู หมู่ที่ ๓ (ชม.ถ.๑๒๘ - ๑๔)	เพื่อความสะดวก ในการสัญจร ไปมาในการใช้ ยานพาหนะ	ถนน คสล. ภายในห้วย่อมบ้านแม่ชะปูเป็ียง ขนาดกว้าง ๔ เมตร ยาว ๕๐๐ เมตร หนา ๐.๑๕ เมตร หรือตามแบบแปลน อบต.บ่อแก้ว	๔๕๐,๐๐๐	๔๕๐,๐๐๐	๐	๐	๐	ร้อยละ ระยะทางของ ถนนที่ได้ มาตรฐาน	ประชาชนสามารถสัญจร ไปมาได้อย่างปลอดภัย ลดการเกิดอุบัติเหตุและ ลดระยะเวลาในการเดินทาง	กองช่าง
๑๐	ก่อสร้างถนน คสล. สาย ทางบ้านหนองครีชีใน - บ้านแม่ชะปู หมู่ที่ ๓ (ชม.ถ.๑๒๘ - ๑๔)	เพื่อความสะดวก ในการสัญจร ไปมาในการใช้ ยานพาหนะ	ถนน คสล. ภายในห้วย่อมบ้านแม่ชะปูใน ขนาดกว้าง ๔ เมตร ยาว ๓๐๐ เมตร หนา ๐.๑๕ เมตร หรือตามแบบแปลน อบต.บ่อแก้ว	๔๕๐,๐๐๐	๔๕๐,๐๐๐	๐	๐	๐	ร้อยละ ระยะทางของ ถนนที่ได้ มาตรฐาน	ประชาชนสามารถสัญจร ไปมาได้อย่างปลอดภัย ลดการเกิดอุบัติเหตุและ ลดระยะเวลาในการเดินทาง	กองช่าง
๑๑	ก่อสร้างถนน คสล. สาย ทางบ้านหนองครีชีใน - บ้านแม่ชะปู หมู่ที่ ๓ (ชม.ถ.๑๒๘ - ๑๔)	เพื่อความสะดวก ในการสัญจร ไปมาในการใช้ ยานพาหนะ	ถนน คสล. ภายในห้วย่อมบ้านสามหลัง ขนาดกว้าง ๔ เมตร ยาว ๓๐๐ เมตร หนา ๐.๑๕ เมตร หรือตามแบบแปลน อบต.บ่อแก้ว	๔๕๐,๐๐๐	๔๕๐,๐๐๐	๐	๐	๐	ร้อยละ ระยะทางของ ถนนที่ได้ มาตรฐาน	ประชาชนสามารถสัญจร ไปมาได้อย่างปลอดภัย ลดการเกิดอุบัติเหตุและ ลดระยะเวลาในการเดินทาง	กองช่าง
๑๒	ก่อสร้างถนน คสล. สาย ทางบ้านตีนตาด หมู่ที่ ๔ (ชม.ถ.๑๒๘ - ๑๓)	เพื่อความสะดวก ในการสัญจร ไปมาในการใช้ ยานพาหนะ	ถนน คสล. ภายในห้วย่อมบ้านตีนตาด ขนาดกว้าง ๔ เมตร ยาว ๑๒๐ เมตร หนา ๐.๑๕ เมตร หรือตามแบบแปลน อบต.บ่อแก้ว	๒๔๐,๐๐๐	๒๔๐,๐๐๐	๐	๐	๐	ร้อยละ ระยะทางของ ถนนที่ได้ มาตรฐาน	ประชาชนสามารถสัญจร ไปมาได้อย่างปลอดภัย ลดการเกิดอุบัติเหตุและ ลดระยะเวลาในการเดินทาง	กองช่าง

ยุทธศาสตร์ที่ ๑ การสร้างความมั่นคงอย่างยั่งยืนตามแนวทางเศรษฐกิจพอเพียง

แผนงานเคหะชุมชน

ที่	กิจกรรม/โครงการ	วัตถุประสงค์	เป้าหมาย (ผลผลิตของโครงการ)	งบประมาณและที่ผ่านมา					ตัวชี้วัด (KPI)	ผลที่คาดว่าจะได้รับ	หน่วยงาน ที่ รับผิดชอบ
				๒๕๖๑ (บาท)	๒๕๖๒ (บาท)	๒๕๖๓ (บาท)	๒๕๖๔ (บาท)	๒๕๖๕ (บาท)			
๑๓	ก่อสร้างถนน คสล. สาย ทางบ้านดินตาด หมู่ที่ ๔ (ชม.ถ.๑๒๘ - ๑๓)	เพื่อความสะดวก ในการสัญจร ไปมาในการใช้ ยานพาหนะ	ถนน คสล. ภายในหย่อมบ้านดินตาด ขนาดกว้าง ๔ เมตร ยาว ๑๒๐ เมตร หนา ๐.๑๕ เมตร หรือตามแบบแปลน อบต.บ่อแก้ว	๒๔๐,๐๐๐	๒๔๐,๐๐๐	๐	๐	๐	ร้อยละ ระยะทางของ ถนนที่ได้ มาตรฐาน	ประชาชนสามารถสัญจร ไปมาได้อย่างปลอดภัย ลดการเกิดอุบัติเหตุและ ลดระยะเวลาในการเดินทาง	กองช่าง
๑๔	ก่อสร้างถนน คสล. สาย ทางบ้านดินตาด หมู่ที่ ๔ (ชม.ถ.๑๒๘ - ๑๓)	เพื่อความสะดวก ในการสัญจร ไปมาในการใช้ ยานพาหนะ	ถนน คสล. บริเวณโรงไฟฟ้า - หัวสะพาน ขนาดกว้าง ๔ เมตร ยาว ๒๕๐ เมตร หนา ๐.๑๕ เมตร หรือตามแบบแปลน อบต.บ่อแก้ว	๕๐๐,๐๐๐	๕๐๐,๐๐๐	๐	๐	๐	ร้อยละ ระยะทางของ ถนนที่ได้ มาตรฐาน	ประชาชนสามารถสัญจร ไปมาได้อย่างปลอดภัย ลดการเกิดอุบัติเหตุและ ลดระยะเวลาในการเดินทาง	กองช่าง
๑๕	ก่อสร้างถนน คสล. สาย ทางบ้านแม่ยางห้า บ้านเด่นฮ่อม ถึงบ้านห้วยเต่า (ชม.ถ ๑๒๘ - ๑๕)	เพื่อความสะดวก ในการสัญจร ไปมาในการใช้ ยานพาหนะ	ถนน คสล. ในพื้นที่กลางหย่อมบ้านแม่มาเปรอะ หมู่ที่ ๙ ขนาดกว้าง ๔ เมตร ยาว ๑๐๐ เมตร หนา ๐.๑๕ เมตร หรือตามแบบแปลน อบต.บ่อแก้ว	๒๐๐,๐๐๐	๒๐๐,๐๐๐	๐	๐	๐	ร้อยละ ระยะทางของ ถนนที่ได้ มาตรฐาน	ประชาชนสามารถสัญจร ไปมาได้อย่างปลอดภัย ลดการเกิดอุบัติเหตุและ ลดระยะเวลาในการเดินทาง	กองช่าง
๑๖	ก่อสร้างถนน คสล. สาย ทางบ้านแม่ยางห้า บ้านเด่นฮ่อม ถึงบ้านห้วยเต่า (ชม.ถ ๑๒๘ - ๑๕)	เพื่อความสะดวก ในการสัญจร ไปมาในการใช้ ยานพาหนะ	ถนน คสล. ในพื้นที่หย่อมบ้านแม่มาเปรอะ หมู่ ๙ ถึง บ้านห้วยเต่า หมู่ที่ ๗ ขนาดกว้าง ๔ เมตร ยาว ๘๐ เมตร หนา ๐.๑๕ เมตร	๑๖๐,๐๐๐	๑๖๐,๐๐๐	๐	๐	๐	ร้อยละ ระยะทางของ ถนนที่ได้ มาตรฐาน	ประชาชนสามารถสัญจร ไปมาได้อย่างปลอดภัย ลดการเกิดอุบัติเหตุและ ลดระยะเวลาในการเดินทาง	กองช่าง

ยุทธศาสตร์ที่ ๑ การสร้างความมั่นคงอย่างยั่งยืนตามแนวทางเศรษฐกิจพอเพียง

แผนงานเคหะชุมชน

ที่	กิจกรรม/โครงการ	วัตถุประสงค์	เป้าหมาย (ผลผลิตของโครงการ)	งบประมาณและที่ผ่านมา					ตัวชี้วัด (KPI)	ผลที่คาดว่าจะได้รับ	หน่วยงาน ที่ รับผิดชอบ
				๒๕๖๑ (บาท)	๒๕๖๒ (บาท)	๒๕๖๓ (บาท)	๒๕๖๔ (บาท)	๒๕๖๕ (บาท)			
๑๗	ก่อสร้างถนน คสล. สาย ทางบ้านแม่ยางห้า บ้านเด่นฮ่อม ถึงบ้านห้วยเต่า (ชม.ถ ๑๒๘ - ๑๕)	เพื่อความสะดวก ในการสัญจร ไปมาในการใช้ ยานพาหนะ	ถนน คสล. ในพื้นที่ห่อมบ้านห้วยน้ำดำ ถึง บ้านห้วย เต่า ขนาดกว้าง ๔ เมตร ยาว ๑๖๐ เมตร หนา ๐.๑๕ เมตร	๓๒๐,๐๐๐	๓๒๐,๐๐๐	๐	๐	๐	ร้อยละ ระยะทางของ ถนนที่ได้ มาตรฐาน	ประชาชนสามารถสัญจร ไปมาได้อย่างปลอดภัย ลดการเกิดอุบัติเหตุและ ลดระยะเวลาในการเดินทาง	กองช่าง
๑๘	ก่อสร้างถนน คสล. สาย ทางบ้านแม่ยางห้า บ้านเด่นฮ่อม ถึงบ้านห้วยเต่า (ชม.ถ ๑๒๘ - ๑๕)	เพื่อความสะดวก ในการสัญจร ไปมาในการใช้ ยานพาหนะ	ถนน คสล. ทางเชื่อมบ้านห้วยน้ำดำ ถึง บ้านแม่เนาเปอะ ขนาดกว้าง ๔ เมตร ยาว ๑๕๐ เมตร หนา ๐.๑๕ เมตร	๓๐๐,๐๐๐	๓๐๐,๐๐๐	๐	๐	๐	ร้อยละ ระยะทางของ ถนนที่ได้ มาตรฐาน	ประชาชนสามารถสัญจร ไปมาได้อย่างปลอดภัย ลดการเกิดอุบัติเหตุและ ลดระยะเวลาในการเดินทาง	กองช่าง
๑๙	ก่อสร้างถนน คสล. สาย ทางบ้านแม่ยางห้า บ้านเด่นฮ่อม ถึงบ้านห้วยเต่า (ชม.ถ ๑๒๘ - ๑๕)	เพื่อความสะดวก ในการสัญจร ไปมาในการใช้ ยานพาหนะ	ถนน คสล. ทางเชื่อมบ้านเด่นฮ่อมถึง บ้านแม่ยางห้า ขนาดกว้าง ๔ เมตร ยาว ๓๐๐ เมตร หนา ๐.๑๕ เมตร	๖๐๐,๐๐๐	๖๐๐,๐๐๐	๐	๐	๐	ร้อยละ ระยะทางของ ถนนที่ได้ มาตรฐาน	ประชาชนสามารถสัญจร ไปมาได้อย่างปลอดภัย ลดการเกิดอุบัติเหตุและ ลดระยะเวลาในการเดินทาง	กองช่าง

ยุทธศาสตร์ที่ ๑ การสร้างความมั่นคงอย่างยั่งยืนตามแนวทางเศรษฐกิจพอเพียง

แผนงานเคหะชุมชน

ที่	กิจกรรม/โครงการ	วัตถุประสงค์	เป้าหมาย (ผลผลิตของโครงการ)	งบประมาณและที่ผ่านมา					ตัวชี้วัด (KPI)	ผลที่คาดว่าจะได้รับ	หน่วยงาน ที่ รับผิดชอบ
				๒๕๖๑ (บาท)	๒๕๖๒ (บาท)	๒๕๖๓ (บาท)	๒๕๖๔ (บาท)	๒๕๖๕ (บาท)			
๒๐	ก่อสร้างถนน คสล. สาย ทางบ้านแม่ชะปู ถึงบ้าน ห้วยน้ำจาง (ชม.ถ ๑๒๘ - ๐๖)	เพื่อความสะดวก ในการสัญจร ไปมาในการใช้ ยานพาหนะ	ถนน คสล. บริเวณ ศพด.ห้วยน้ำจาง ถึงเสาโทรศัพท์ ขนาดกว้าง ๔ เมตร ยาว ๓๐๐ เมตร หนา ๐.๑๕ เมตร	๖๐๐,๐๐๐	๖๐๐,๐๐๐	๐	๐	๐	ร้อยละ ระยะทางของ ถนนที่ได้ มาตรฐาน	ประชาชนสามารถสัญจร ไปมาได้อย่างปลอดภัย ลดการเกิดอุบัติเหตุและ ลดระยะเวลาในการเดินทาง	กองช่าง
๒๑	ก่อสร้างถนน คสล. สาย ทางบ้านแม่ชะปู ถึงบ้าน ห้วยน้ำจาง (ชม.ถ ๑๒๘ - ๐๖)	เพื่อความสะดวก ในการสัญจร ไปมาในการใช้ ยานพาหนะ	ถนน คสล. บริเวณ หน้าบ้านนายชัชวาล ถึงบ้าน นายชล ขนาดกว้าง ๔ เมตร ยาว ๒๐๐ เมตร หนา ๐.๑๕ เมตร	๔๐๐,๐๐๐	๔๐๐,๐๐๐	๐	๐	๐	ร้อยละ ระยะทางของ ถนนที่ได้ มาตรฐาน	ประชาชนสามารถสัญจร ไปมาได้อย่างปลอดภัย ลดการเกิดอุบัติเหตุและ ลดระยะเวลาในการเดินทาง	กองช่าง
๒๒	ก่อสร้างถนน คสล. สาย ทางบ้านแม่ชะปู ถึงบ้าน ห้วยน้ำจาง (ชม.ถ ๑๒๘ - ๐๖)	เพื่อความสะดวก ในการสัญจร ไปมาในการใช้ ยานพาหนะ	ถนน คสล. บริเวณห่อมบ้านแม่ชะปูหลวง ขนาดกว้าง ๔ เมตร ยาว ๒๐๐ เมตร หนา ๐.๑๕ เมตร	๔๐๐,๐๐๐	๔๐๐,๐๐๐	๐	๐	๐	ร้อยละ ระยะทางของ ถนนที่ได้ มาตรฐาน	ประชาชนสามารถสัญจร ไปมาได้อย่างปลอดภัย ลดการเกิดอุบัติเหตุและ ลดระยะเวลาในการเดินทาง	กองช่าง
๒๓	ก่อสร้างถนน คสล. สาย ทางบ้านแม่ชะปู ถึงบ้าน ห้วยน้ำจาง (ชม.ถ ๑๒๘ - ๐๖)	เพื่อความสะดวก ในการสัญจร ไปมาในการใช้ ยานพาหนะ	ถนน คสล. ทางเชื่อมบ้านแม่ชะปู ไปบ้านห้วยน้ำจาง ขนาดกว้าง ๔ เมตร ยาว ๓๐๐ เมตร หนา ๐.๑๕ เมตร	๖๐๐,๐๐๐	๖๐๐,๐๐๐	๐	๐	๐	ร้อยละ ระยะทางของ ถนนที่ได้ มาตรฐาน	ประชาชนสามารถสัญจร ไปมาได้อย่างปลอดภัย ลดการเกิดอุบัติเหตุและ ลดระยะเวลาในการเดินทาง	กองช่าง

ยุทธศาสตร์ที่ ๑ การสร้างความมั่นคงอย่างยั่งยืนตามแนวทางเศรษฐกิจพอเพียง

แผนงานเคหะชุมชน

ที่	กิจกรรม/โครงการ	วัตถุประสงค์	เป้าหมาย (ผลผลิตของโครงการ)	งบประมาณและที่ผ่านมา					ตัวชี้วัด (KPI)	ผลที่คาดว่าจะได้รับ	หน่วยงาน ที่ รับผิดชอบ
				๒๕๖๑ (บาท)	๒๕๖๒ (บาท)	๒๕๖๓ (บาท)	๒๕๖๔ (บาท)	๒๕๖๕ (บาท)			
๒๕	ก่อสร้างถนน คสล. สาย ทางบ้านใหม่ รพช. - บ้านบ่อแก้ว ถึง บ้านน้ำจาง (ชม.ถ ๑๒๘ - ๐๙)	เพื่อความสะดวก ในการสัญจร ไปมาในการใช้ ยานพาหนะ	ถนน คสล. บริเวณห้วยอมบ้านสนามกีฬา - สันป่าตู่ ขนาดกว้าง ๔ เมตร ยาว ๑๐๐ เมตร หนา ๐.๑๕ เมตร	๒๐๐,๐๐๐	๒๐๐,๐๐๐	๐	๐	๐	ร้อยละ ระยะทางของ ถนนที่ได้ มาตรฐาน	ประชาชนสามารถสัญจร ไปมาได้อย่างปลอดภัย ลดการเกิดอุบัติเหตุและ ลดระยะเวลาในการเดินทาง	กองช่าง
๒๖	ก่อสร้างถนน คสล. สาย ทางบ้านใหม่ รพช. - บ้านบ่อแก้ว ถึง บ้านน้ำจาง (ชม.ถ ๑๒๘ - ๐๙)	เพื่อความสะดวก ในการสัญจร ไปมาในการใช้ ยานพาหนะ	ถนน คสล. หน้าบ้านนายปรีชา ถึงบ้านนายพาชะลา ขนาดกว้าง ๔ เมตร ยาว ๑๐๐ เมตร หนา ๐.๑๕ เมตร	๒๐๐,๐๐๐	๒๐๐,๐๐๐	๐	๐	๐	ร้อยละ ระยะทางของ ถนนที่ได้ มาตรฐาน	ประชาชนสามารถสัญจร ไปมาได้อย่างปลอดภัย ลดการเกิดอุบัติเหตุและ ลดระยะเวลาในการเดินทาง	กองช่าง
๒๗	ก่อสร้างถนน คสล. สาย ทางบ้านใหม่ รพช. - บ้านบ่อแก้ว ถึง บ้านน้ำจาง (ชม.ถ ๑๒๘ - ๐๙)	เพื่อความสะดวก ในการสัญจร ไปมาในการใช้ ยานพาหนะ	ถนน คสล. หน้าบ้านนายบุญเลิศ ถึงบ้านนายคำมูล ขนาดกว้าง ๔ เมตร ยาว ๑๒๐ เมตร หนา ๐.๑๕ เมตร	๒๔๐,๐๐๐	๒๔๐,๐๐๐	๐	๐	๐	ร้อยละ ระยะทางของ ถนนที่ได้ มาตรฐาน	ประชาชนสามารถสัญจร ไปมาได้อย่างปลอดภัย ลดการเกิดอุบัติเหตุและ ลดระยะเวลาในการเดินทาง	กองช่าง
๒๘	ก่อสร้างถนน คสล. สายทางบ้านห้วยเต่านอก ถึงบ้านยังเมิน (ชม.ถ. ๑๒๘ - ๑๗)	เพื่อความสะดวก ในการสัญจร ไปมาในการใช้ ยานพาหนะ	ถนน คสล. บริเวณข้างไร่ นายสำจันท์ ตาบ่อลือ ขนาดกว้าง ๔ เมตร ยาว ๑๕๐ เมตร หนา ๐.๑๕ เมตร	๓๐๐,๐๐๐	๓๐๐,๐๐๐	๐	๐	๐	ร้อยละ ระยะทางของ ถนนที่ได้ มาตรฐาน	ประชาชนสามารถสัญจร ไปมาได้อย่างปลอดภัย ลดการเกิดอุบัติเหตุและ ลดระยะเวลาในการเดินทาง	กองช่าง

ยุทธศาสตร์ที่ ๑ การสร้างความมั่นคงอย่างยั่งยืนตามแนวทางเศรษฐกิจพอเพียง

แผนงานเคหะชุมชน

ที่	กิจกรรม/โครงการ	วัตถุประสงค์	เป้าหมาย (ผลผลิตของโครงการ)	งบประมาณและที่ผ่านมา					ตัวชี้วัด (KPI)	ผลที่คาดว่าจะได้รับ	หน่วยงาน ที่ รับผิดชอบ
				๒๕๖๑ (บาท)	๒๕๖๒ (บาท)	๒๕๖๓ (บาท)	๒๕๖๔ (บาท)	๒๕๖๕ (บาท)			
๒๙	ก่อสร้างถนน คสล. สายทางบ้านห้วยเต่านอก ถึงบ้านยังเมิน (ชม.ถ. ๑๒๘ - ๑๗)	เพื่อความสะดวก ในการสัญจร ไปมาในการใช้ ยานพาหนะ	ถนน คสล. บริเวณข้างไร่ นายรุ่งโรจน์ อัจฉารัตน์ ขนาดกว้าง ๔ เมตร ยาว ๑๕๐ เมตร หนา ๐.๑๕ เมตร	๓๐๐,๐๐๐	๓๐๐,๐๐๐	๐	๐	๐	ร้อยละ ระยะทางของ ถนนที่ได้ มาตรฐาน	ประชาชนสามารถสัญจร ไปมาได้อย่างปลอดภัย ลดการเกิดอุบัติเหตุและ ลดระยะเวลาในการเดินทาง	กองช่าง
๓๐	ก่อสร้างถนน คสล. สายทางบ้านห้วยเต่านอก ถึงบ้านยังเมิน (ชม.ถ. ๑๒๘ - ๑๗)	เพื่อความสะดวก ในการสัญจร ไปมาในการใช้ ยานพาหนะ	ถนน คสล. บริเวณตอยแดง ขนาดกว้าง ๔ เมตร ยาว ๑๕๐ เมตร หนา ๐.๑๕ เมตร	๓๐๐,๐๐๐	๓๐๐,๐๐๐	๐	๐	๐	ร้อยละ ระยะทางของ ถนนที่ได้ มาตรฐาน	ประชาชนสามารถสัญจร ไปมาได้อย่างปลอดภัย ลดการเกิดอุบัติเหตุและ ลดระยะเวลาในการเดินทาง	กองช่าง
๓๑	ก่อสร้างถนน คสล. สายทางบ้านหนองศรีชูใน ถึงบ้านบ่อแก้ว (ชม.ถ. ๑๒๘ - ๐๘)	เพื่อความสะดวก ในการสัญจร ไปมาในการใช้ ยานพาหนะ	ถนน คสล. ทางเชื่อมบ้านหนองศรีชูนอก ถึง หน้าบ้าน นางก็บือ-นายกิมุ ขนาดกว้าง ๔ เมตร ยาว ๑๐๐ เมตร หนา ๐.๑๕ เมตร	๒๐๐,๐๐๐	๒๐๐,๐๐๐	๐	๐	๐	ร้อยละ ระยะทางของ ถนนที่ได้ มาตรฐาน	ประชาชนสามารถสัญจร ไปมาได้อย่างปลอดภัย ลดการเกิดอุบัติเหตุและ ลดระยะเวลาในการเดินทาง	กองช่าง
๓๒	ก่อสร้างถนน คสล. สายทางบ้านหนองศรีชูใน ถึงบ้านบ่อแก้ว (ชม.ถ. ๑๒๘ - ๐๘)	เพื่อความสะดวก ในการสัญจร ไปมาในการใช้ ยานพาหนะ	ถนน คสล. หน้าบ้านนายวสันต์ หนานสุพัน ขนาดกว้าง ๔ เมตร ยาว ๒๐๐ เมตร หนา ๐.๑๕ เมตร	๔๐๐,๐๐๐	๔๐๐,๐๐๐	๐	๐	๐	ร้อยละ ระยะทางของ ถนนที่ได้ มาตรฐาน	ประชาชนสามารถสัญจร ไปมาได้อย่างปลอดภัย ลดการเกิดอุบัติเหตุและ ลดระยะเวลาในการเดินทาง	กองช่าง

ยุทธศาสตร์ที่ ๑ การสร้างความมั่นคงอย่างยั่งยืนตามแนวทางเศรษฐกิจพอเพียง

แผนงานเคหะชุมชน

ที่	กิจกรรม/โครงการ	วัตถุประสงค์	เป้าหมาย (ผลผลิตของโครงการ)	งบประมาณและที่ผ่านมา					ตัวชี้วัด (KPI)	ผลที่คาดว่าจะได้รับ	หน่วยงาน ที่ รับผิดชอบ
				๒๕๖๑ (บาท)	๒๕๖๒ (บาท)	๒๕๖๓ (บาท)	๒๕๖๔ (บาท)	๒๕๖๕ (บาท)			
๓๓	ก่อสร้างถนน คสล. สายทางบ้านหนองศรีชูในถึงบ้านบ่อแก้ว (ชม.ถ. ๑๒๘ - ๐๘)	เพื่อความสะดวกในการสัญจรไปมาในการใช้ยานพาหนะ	ถนน คสล. หน้าสวน นายวิสุทธิ ชารีแฮ ขนาดกว้าง ๔ เมตร ยาว ๒๕๐ เมตร หนา ๐.๑๕ เมตร	๕๐๐,๐๐๐	๕๐๐,๐๐๐	๐	๐	๐	ร้อยละระยะทางของถนนที่ได้มาตรฐาน	ประชาชนสามารถสัญจรไปมาได้อย่างปลอดภัย ลดการเกิดอุบัติเหตุและลดระยะเวลาในการเดินทาง	กองช่าง
๓๔	ก่อสร้างถนน คสล. สายทางบ้านหนองศรีชูในถึงบ้านบ่อแก้ว (ชม.ถ. ๑๒๘ - ๐๘)	เพื่อความสะดวกในการสัญจรไปมาในการใช้ยานพาหนะ	ถนน คสล. หน้าสวน นายคะจจะ บ่อแก้วพัฒนา ขนาดกว้าง ๔ เมตร ยาว ๒๕๐ เมตร หนา ๐.๑๕ เมตร	๕๐๐,๐๐๐	๕๐๐,๐๐๐	๐	๐	๐	ร้อยละระยะทางของถนนที่ได้มาตรฐาน	ประชาชนสามารถสัญจรไปมาได้อย่างปลอดภัย ลดการเกิดอุบัติเหตุและลดระยะเวลาในการเดินทาง	กองช่าง
๓๕	ก่อสร้างถนน คสล. สายทางบ้านหนองศรีชูในถึงบ้านบ่อแก้ว (ชม.ถ. ๑๒๘ - ๐๘)	เพื่อความสะดวกในการสัญจรไปมาในการใช้ยานพาหนะ	ถนน คสล. หน้าสวน นางมุงคำ ลิ้ม ขนาดกว้าง ๔ เมตร ยาว ๒๕๐ เมตร หนา ๐.๑๕ เมตร หรือตามแบบแปลน อบต.บ่อแก้ว	๔๕๐,๐๐๐	๔๕๐,๐๐๐	๐	๐	๐	ร้อยละระยะทางของถนนที่ได้มาตรฐาน	ประชาชนสามารถสัญจรไปมาได้อย่างปลอดภัย ลดการเกิดอุบัติเหตุและลดระยะเวลาในการเดินทาง	กองช่าง
๓๖	ก่อสร้างถนน คสล. สายทางบ้านหนองศรีชูในถึงบ้านบ่อแก้ว (ชม.ถ. ๑๒๘ - ๐๘)	เพื่อความสะดวกในการสัญจรไปมาในการใช้ยานพาหนะ	ถนน คสล. หน้าสวน นางแหยมแล รุ่งโรจน์ชีวิน ขนาดกว้าง ๔ เมตร ยาว ๒๐๐ เมตร หนา ๐.๑๕ เมตร หรือตามแบบแปลน อบต.บ่อแก้ว	๔๐๐,๐๐๐	๔๐๐,๐๐๐	๐	๐	๐	ร้อยละระยะทางของถนนที่ได้มาตรฐาน	ประชาชนสามารถสัญจรไปมาได้อย่างปลอดภัย ลดการเกิดอุบัติเหตุและลดระยะเวลาในการเดินทาง	กองช่าง

ยุทธศาสตร์ที่ ๑ การสร้างความมั่นคงอย่างยั่งยืนตามแนวทางเศรษฐกิจพอเพียง

แผนงานเคหะชุมชน

ที่	กิจกรรม/โครงการ	วัตถุประสงค์	เป้าหมาย (ผลผลิตของโครงการ)	งบประมาณและที่ผ่านมา					ตัวชี้วัด (KPI)	ผลที่คาดว่าจะได้รับ	หน่วยงาน ที่ รับผิดชอบ
				๒๕๖๑ (บาท)	๒๕๖๒ (บาท)	๒๕๖๓ (บาท)	๒๕๖๔ (บาท)	๒๕๖๕ (บาท)			
๓๗	ก่อสร้างถนน คสล. สาย ทางบ้านหนองศรีชูโน ถึง บ้านบ่อแก้ว (เกาะทราย) (ชม.ถ. ๑๒๘ - ๐๗)	เพื่อความสะดวก ในการสัญจร ไปมาในการใช้ ยานพาหนะ	ถนน คสล. บริเวณหน้าบ้านนายศิริชด ยลยิ่ง ถึงบ้าน นายสังเวียน ขนาดกว้าง ๔ เมตร ยาว ๔๐๐ เมตร หนา ๐.๑๕ เมตร	๘๐๐,๐๐๐	๘๐๐,๐๐๐	๐	๐	๐	ร้อยละ ระยะทางของ ถนนที่ได้ มาตรฐาน	ประชาชนสามารถสัญจร ไปมาได้อย่างปลอดภัย ลดการเกิดอุบัติเหตุและ ลดระยะเวลาในการเดินทาง	กองช่าง
๓๘	ก่อสร้างถนน คสล. สายทางบ้านแม่โต ไป ห้วยมบ้านขุนโต (ชม.ถ. ๑๒๘ - ๐๑)	เพื่อความสะดวก ในการสัญจร ไปมาในการใช้ ยานพาหนะ	ถนน คสล. บริเวณช่วงหัวสะพาน ห้วยมบ้านแม่โต กลาง ไปห้วยมบ้านแม่โตใน ขนาดกว้าง ๔ เมตร ยาว ๒๕๐ เมตร หนา ๐.๑๕ เมตร	๕๐๐,๐๐๐	๕๐๐,๐๐๐	๐	๐	๐	ร้อยละ ระยะทางของ ถนนที่ได้ มาตรฐาน	ประชาชนสามารถสัญจร ไปมาได้อย่างปลอดภัย ลดการเกิดอุบัติเหตุและ ลดระยะเวลาในการเดินทาง	กองช่าง
๓๙	ก่อสร้างถนน คสล. สายทางบ้านแม่โต ไป ห้วยมบ้านขุนโต (ชม.ถ. ๑๒๘ - ๐๑)	เพื่อความสะดวก ในการสัญจร ไปมาในการใช้ ยานพาหนะ	ถนน คสล. บริเวณหน้าวัดแม่โต ไป ศพด.แม่โต ขนาดกว้าง ๔ เมตร ยาว ๒๕๐ เมตร หนา ๐.๑๕ เมตร	๕๐๐,๐๐๐	๕๐๐,๐๐๐	๐	๐	๐	ร้อยละ ระยะทางของ ถนนที่ได้ มาตรฐาน	ประชาชนสามารถสัญจร ไปมาได้อย่างปลอดภัย ลดการเกิดอุบัติเหตุและ ลดระยะเวลาในการเดินทาง	กองช่าง
๔๐	ก่อสร้างถนน คสล. สายทางบ้านแม่โต ไป ห้วยมบ้านขุนโต (ชม.ถ. ๑๒๘ - ๐๑)	เพื่อความสะดวก ในการสัญจร ไปมาในการใช้ ยานพาหนะ	ถนน คสล. บริเวณห้วยมบ้านแม่โตใต้ ขนาดกว้าง ๔ เมตร ยาว ๓๐๐ เมตร หนา ๐.๑๕ เมตร	๖๐๐,๐๐๐	๖๐๐,๐๐๐	๐	๐	๐	ร้อยละ ระยะทางของ ถนนที่ได้ มาตรฐาน	ประชาชนสามารถสัญจร ไปมาได้อย่างปลอดภัย ลดการเกิดอุบัติเหตุและ ลดระยะเวลาในการเดินทาง	กองช่าง

ยุทธศาสตร์ที่ ๑ การสร้างความมั่นคงอย่างยั่งยืนตามแนวทางเศรษฐกิจพอเพียง

แผนงานเคหะชุมชน

ที่	กิจกรรม/โครงการ	วัตถุประสงค์	เป้าหมาย (ผลผลิตของโครงการ)	งบประมาณและที่ผ่านมา					ตัวชี้วัด (KPI)	ผลที่คาดว่าจะได้รับ	หน่วยงาน ที่ รับผิดชอบ
				๒๕๖๑ (บาท)	๒๕๖๒ (บาท)	๒๕๖๓ (บาท)	๒๕๖๔ (บาท)	๒๕๖๕ (บาท)			
๔๑	ก่อสร้างถนน คสล. สายทางบ้านแม่ไต๋ไป ห้วย่อมบ้านขุนไต้ (ชม.ถ. ๑๒๘ - ๐๑)	เพื่อความสะดวก ในการสัญจร ไปมาในการใช้ ยานพาหนะ	ถนน คสล. บริเวณห้วย่อมบ้านขุนไต้ ขนาดกว้าง ๔ เมตร ยาว ๓๐๐ เมตร หนา ๐.๑๕ เมตร	๖๐๐,๐๐๐	๖๐๐,๐๐๐	๐	๐	๐	ร้อยละ ระยะทางของ ถนนที่ได้ มาตรฐาน	ประชาชนสามารถสัญจร ไปมาได้อย่างปลอดภัย ลดการเกิดอุบัติเหตุและ ลดระยะเวลาในการเดินทาง	กองช่าง
๔๒	ก่อสร้างถนน คสล. สายทางบ้านแม่ลาเอก (ชม.ถ๑๒๘ - ๐๒)	เพื่อความสะดวก ในการสัญจร ไปมาในการใช้ ยานพาหนะ	ถนน คสล. บริเวณช่วงหน้าโบสถ์พระพร(ห้วย่อมบ้าน แม่ลาเอก) ถึงบ้านนายสมหมาย ขนาดกว้าง ๔ เมตร ยาว ๑๐๐ เมตร หนา ๐.๑๕ เมตร	๒๐๐,๐๐๐	๒๐๐,๐๐๐	๐	๐	๐	ร้อยละ ระยะทางของ ถนนที่ได้ มาตรฐาน	ประชาชนสามารถสัญจร ไปมาได้อย่างปลอดภัย ลดการเกิดอุบัติเหตุและ ลดระยะเวลาในการเดินทาง	กองช่าง
๔๓	ก่อสร้างถนน คสล. สายทางบ้านแม่ลาเอก (ชม.ถ๑๒๘ - ๐๒)	เพื่อความสะดวก ในการสัญจร ไปมาในการใช้ ยานพาหนะ	ถนน คสล. บริเวณทางเข้าห้วย่อมบ้านแม่ลาเอก ขนาดกว้าง ๔ เมตร ยาว ๑๐๐ เมตร หนา ๐.๑๕ เมตร	๒๐๐,๐๐๐	๒๐๐,๐๐๐	๐	๐	๐	ร้อยละ ระยะทางของ ถนนที่ได้ มาตรฐาน	ประชาชนสามารถสัญจร ไปมาได้อย่างปลอดภัย ลดการเกิดอุบัติเหตุและ ลดระยะเวลาในการเดินทาง	กองช่าง
๔๔	ก่อสร้างถนน คสล. สายทางบ้านเด่นฮ่อม (ชม.ถ๑๒๘ - ๐๖)	เพื่อความสะดวก ในการสัญจร ไปมาในการใช้ ยานพาหนะ	ถนน คสล. บริเวณหน้าบ้านนายดอกคำ ถึงบ้าน นางกัญญา ขนาดกว้าง ๔ เมตร ยาว ๑๓๐ เมตร หนา ๐.๑๕ เมตร	๒๖๐,๐๐๐	๒๖๐,๐๐๐	๐	๐	๐	ร้อยละ ระยะทางของ ถนนที่ได้ มาตรฐาน	ประชาชนสามารถสัญจร ไปมาได้อย่างปลอดภัย ลดการเกิดอุบัติเหตุและ ลดระยะเวลาในการเดินทาง	กองช่าง

ยุทธศาสตร์ที่ ๑ การสร้างความมั่นคงอย่างยั่งยืนตามแนวทางเศรษฐกิจพอเพียง

แผนงานเคหะชุมชน

ที่	กิจกรรม/โครงการ	วัตถุประสงค์	เป้าหมาย (ผลผลิตของโครงการ)	งบประมาณและที่ผ่านมา					ตัวชี้วัด (KPI)	ผลที่คาดว่าจะได้รับ	หน่วยงาน ที่ รับผิดชอบ
				๒๕๖๑ (บาท)	๒๕๖๒ (บาท)	๒๕๖๓ (บาท)	๒๕๖๔ (บาท)	๒๕๖๕ (บาท)			
๔๕	ก่อสร้างถนน คสล. สายทางบ้านเด่นฮ่อม (ชม.ถ๑๒๘ - ๑๖)	เพื่อความสะดวก ในการสัญจร ไปมาในการใช้ ยานพาหนะ	ถนน คสล. บริเวณหน้าบ้านนายคำมูล ขนาดกว้าง ๔ เมตร ยาว ๒๐๐ เมตร หนา ๐.๑๕ เมตร	๔๐๐,๐๐๐	๔๐๐,๐๐๐	๐	๐	๐	ร้อยละ ระยะทางของ ถนนที่ได้ มาตรฐาน	ประชาชนสามารถสัญจร ไปมาได้อย่างปลอดภัย ลดการเกิดอุบัติเหตุและ ลดระยะเวลาในการเดินทาง	กองช่าง
๔๖	ก่อสร้างถนน คสล. สายทางบ้านเด่นฮ่อม (ชม.ถ๑๒๘ - ๑๖)	เพื่อความสะดวก ในการสัญจร ไปมาในการใช้ ยานพาหนะ	ถนน คสล. บริเวณหน้าบ้านนายพาลู ถึงบ้าน นายวิรัตน์ ขนาดกว้าง ๔ เมตร ยาว ๒๐๐ เมตร หนา ๐.๑๕ เมตร	๔๐๐,๐๐๐	๔๐๐,๐๐๐	๐	๐	๐	ร้อยละ ระยะทางของ ถนนที่ได้ มาตรฐาน	ประชาชนสามารถสัญจร ไปมาได้อย่างปลอดภัย ลดการเกิดอุบัติเหตุและ ลดระยะเวลาในการเดินทาง	กองช่าง
๔๗	ก่อสร้างถนน คสล. สายทางบ้านสบห้วยฟาน (ชม.ถ๑๒๘ - ๑๒)	เพื่อความสะดวก ในการสัญจร ไปมาในการใช้ ยานพาหนะ	ถนน คสล. บริเวณห้วยบ้านสบห้วยฟาน ขนาดกว้าง ๔ เมตร ยาว ๒๐๐ เมตร หนา ๐.๑๕ เมตร	๔๐๐,๐๐๐	๔๐๐,๐๐๐	๐	๐	๐	ร้อยละ ระยะทางของ ถนนที่ได้ มาตรฐาน	ประชาชนสามารถสัญจร ไปมาได้อย่างปลอดภัย ลดการเกิดอุบัติเหตุและ ลดระยะเวลาในการเดินทาง	กองช่าง
๔๘	ก่อสร้างถนน คสล. สายทางบ้านสบห้วยฟาน (ชม.ถ๑๒๘ - ๑๒)	เพื่อความสะดวก ในการสัญจร ไปมาในการใช้ ยานพาหนะ	ถนน คสล. บริเวณห้วยบ้านหัวตาด ขนาดกว้าง ๔ เมตร ยาว ๒๐๐ เมตร หนา ๐.๑๕ เมตร	๔๐๐,๐๐๐	๔๐๐,๐๐๐	๐	๐	๐	ร้อยละ ระยะทางของ ถนนที่ได้ มาตรฐาน	ประชาชนสามารถสัญจร ไปมาได้อย่างปลอดภัย ลดการเกิดอุบัติเหตุและ ลดระยะเวลาในการเดินทาง	กองช่าง

ยุทธศาสตร์ที่ ๑ การสร้างความมั่นคงอย่างยั่งยืนตามแนวทางเศรษฐกิจพอเพียง

แผนงานเคหะชุมชน

ที่	กิจกรรม/โครงการ	วัตถุประสงค์	เป้าหมาย (ผลผลิตของโครงการ)	งบประมาณและที่ผ่านมา					ตัวชี้วัด (KPI)	ผลที่คาดว่าจะได้รับ	หน่วยงาน ที่ รับผิดชอบ
				๒๕๖๑ (บาท)	๒๕๖๒ (บาท)	๒๕๖๓ (บาท)	๒๕๖๔ (บาท)	๒๕๖๕ (บาท)			
๔๙ ๖๔	ก่อสร้างสะพานข้ามลำห้วย สายทางบ้านแม่โต-ขุนโต หมู่ที่ ๒ (ชม.ถ.๑๒๘ - ๐๑)	เพื่อความสะดวกในการสัญจรไปมาในการใช้ยานพาหนะ	ก่อสร้างสะพานข้ามลำห้วย โครงสร้าง คสล.พื้นไม้ กว้าง ๖ เมตร ยาว ๒๐ เมตร ดำเนินการในพื้นที่ห่อมบ้านขุนโตนอก	๖๔๐,๐๐๐	๖๔๐,๐๐๐	๐	๐	๐	ร้อยละระยะทางของถนนที่ได้มาตรฐาน	ประชาชนสามารถสัญจรไปมาได้อย่างปลอดภัย ลดการเกิดอุบัติเหตุและลดระยะเวลาในการเดินทาง	กองช่าง
๕๐	ก่อสร้างสะพานข้ามลำห้วย สายทางบ้านแม่โต-ขุนโต หมู่ที่ ๒ (ชม.ถ.๑๒๘ - ๐๑)	เพื่อความสะดวกในการสัญจรไปมาในการใช้ยานพาหนะ	ก่อสร้างสะพานข้ามลำห้วย โครงสร้างคสล.พื้นไม้ กว้าง ๖ เมตร ยาว ๒๐ เมตร ดำเนินการในพื้นที่ห่อมบ้านขุนโตใน	๖๔๐,๐๐๐	๖๔๐,๐๐๐	๐	๐	๐	ร้อยละระยะทางของถนนที่ได้มาตรฐาน	ประชาชนสามารถสัญจรไปมาได้อย่างปลอดภัย ลดการเกิดอุบัติเหตุและลดระยะเวลาในการเดินทาง	กองช่าง
๕๑	โครงการก่อสร้างสะพานคสล. สายทางบ้านแม่ยางห้า-บ้านเด่นฮ่อม -บ้านห้วยเต่า (ชม.ถ ๑๒๘ - ๑๕)	เพื่อความสะดวกในการสัญจรไปมาในการใช้ยานพาหนะ	ก่อสร้างสะพาน คสล. ขนาดกว้าง ๖ เมตร ยาว ๒๐ เมตร ในพื้นที่ห่อมบ้านแม่อมแดง หมู่ที่ ๗	๖๔๐,๐๐๐	๖๔๐,๐๐๐	๐	๐	๐	ร้อยละระยะทางของถนนที่ได้มาตรฐาน	ประชาชนสามารถสัญจรไปมาได้อย่างปลอดภัย ลดการเกิดอุบัติเหตุและลดระยะเวลาในการเดินทาง	กองช่าง
๕๒	โครงการก่อสร้างสะพานคสล. เชื่อมหมู่บ้านสายทางบ้านหนองศรีชูโน - บ้านบ่อแก้ว (ชม.ถ ๑๒๘ - ๐๘)	เพื่อความสะดวกในการสัญจรไปมาในการใช้ยานพาหนะ	ก่อสร้างสะพาน คสล. ขนาดกว้าง ๖ เมตร ยาว ๑๐ เมตร ดำเนินการในพื้นที่สายทางเชื่อมหมู่บ้านหนองศรีชูโน -บ้านบ่อแก้ว	๓๒๐,๐๐๐	๓๒๐,๐๐๐	๐	๐	๐	ร้อยละระยะทางของถนนที่ได้มาตรฐาน	ประชาชนสามารถสัญจรไปมาได้อย่างปลอดภัย ลดการเกิดอุบัติเหตุและลดระยะเวลาในการเดินทาง	กองช่าง

ยุทธศาสตร์ที่ ๑ การสร้างความมั่นคงอย่างยั่งยืนตามแนวทางเศรษฐกิจพอเพียง

แผนงานเคหะชุมชน

ที่	กิจกรรม/โครงการ	วัตถุประสงค์	เป้าหมาย (ผลผลิตของโครงการ)	งบประมาณและที่ผ่านมา					ตัวชี้วัด (KPI)	ผลที่คาดว่าจะได้รับ	หน่วยงาน ที่ รับผิดชอบ
				๒๕๖๑ (บาท)	๒๕๖๒ (บาท)	๒๕๖๓ (บาท)	๒๕๖๔ (บาท)	๒๕๖๕ (บาท)			
๕๓	ก่อสร้างถนน คสล. สาย ทางบ้านป่าเกี๊ยะนอก - บ้านป่าเกี๊ยะใน หมู่ที่ ๑ (บริเวณบ้านนายพนตล ถึง บ้านนายทรงเดช) บ้านป่าเกี๊ยะนอก หมู่ที่ ๑ (ขม.ถ ๑๒๘ - ๑๑)	เพื่อความสะดวก ในการสัญจร ไปมาในการใช้ ยานพาหนะ	ถนน คสล. บริเวณบ้านนายพนตล ถึงบ้าน นายทรงเดช ขนาดกว้าง ๓ เมตร ยาว ๑๘๒ เมตร หนา ๐.๑๕ เมตร หรือพื้นที่ไม่น้อยกว่า ๕๔๖ ตารางเมตร	๐	๓๒๖,๘๐๐	๐	๐	๐	ร้อยละ ระยะทางของ ถนนที่ได้ มาตรฐาน	ประชาชนสามารถสัญจร ไปมาได้อย่างปลอดภัย ลดการเกิดอุบัติเหตุและ ลดระยะเวลาในการเดินทาง	กองช่าง
๕๔	ก่อสร้างถนน คสล. สาย ทางบ้านป่าเกี๊ยะนอก - บ้านบ่อแก้ว - บ้านห้วย น้ำจาง (บริเวณบ้านนายกิก ปะพอ) บ้านป่าเกี๊ยะนอก หมู่ที่ ๑ (ขม.ถ ๑๒๘-๐๙)	เพื่อความสะดวก ในการสัญจร ไปมาในการใช้ ยานพาหนะ	ถนน คสล. บริเวณบ้านนายกิก ปะพอ ขนาดกว้าง ๓ เมตร ยาว ๗๒ เมตร หนา ๐.๑๕ เมตร หรือ พื้นที่ไม่น้อยกว่า ๒๑๖ ตารางเมตร พร้อมถมดิน ไหล่ทาง กว้างข้างละ ๐.๕๐ เมตร	๐	๑๒๓,๕๐๐	๐	๐	๐	ร้อยละ ระยะทางของ ถนนที่ได้ มาตรฐาน	ประชาชนสามารถสัญจร ไปมาได้อย่างปลอดภัย ลดการเกิดอุบัติเหตุและ ลดระยะเวลาในการเดินทาง	กองช่าง
๕๕	ก่อสร้างถนน คสล. สาย ทางบ้านแม่โต -บ้านขุนไต้ (บริเวณบ้านนายเอกลักษณ์ โคโตะ) บ้านแม่โต หมู่ที่ ๒ (ขม.ถ ๑๒๘ - ๐๑)	เพื่อความสะดวก ในการสัญจร ไปมาในการใช้ ยานพาหนะ	ถนน คสล. บริเวณบ้านนายเอกลักษณ์ โคโตะ ขนาด กว้าง ๔ เมตร ยาว ๑๖๒ เมตร หนา ๐.๑๕ เมตร หรือพื้นที่ไม่น้อยกว่า ๖๔๘ ตารางเมตร พร้อมถมดิน ไหล่ทาง กว้างข้างละ ๐.๕๐ เมตร	๐	๓๙๙,๑๐๐	๐	๐	๐	ร้อยละ ระยะทางของ ถนนที่ได้ มาตรฐาน	ประชาชนสามารถสัญจร ไปมาได้อย่างปลอดภัย ลดการเกิดอุบัติเหตุและ ลดระยะเวลาในการเดินทาง	กองช่าง
๕๖	ก่อสร้างถนน คสล. สาย ทางบ้านหนองศรีชูใน - บ้านแม่ชะปู (บริเวณสวน นายไชยา เทย์อุม) บ้านแม่ชะปู หมู่ที่ ๓ (ขม.ถ ๑๒๘ - ๐๔)	เพื่อความสะดวก ในการสัญจร ไปมาในการใช้ ยานพาหนะ	ถนน คสล. บริเวณสวนนายไชยา เทย์อุม ขนาดกว้าง ๔ เมตร ยาว ๑๘๓ เมตร หนา ๐.๑๕ เมตร หรือ พื้นที่ไม่น้อยกว่า ๗๓๔ ตารางเมตร พร้อมถมดิน ไหล่ทางกว้างข้างละ ๐.๕๐ เมตร	๐	๔๕๐,๒๐๐	๐	๐	๐	ร้อยละ ระยะทางของ ถนนที่ได้ มาตรฐาน	ประชาชนสามารถสัญจร ไปมาได้อย่างปลอดภัย ลดการเกิดอุบัติเหตุและ ลดระยะเวลาในการเดินทาง	กองช่าง

ยุทธศาสตร์ที่ ๑ การสร้างความมั่นคงอย่างยั่งยืนตามแนวทางเศรษฐกิจพอเพียง
แผนงานเคหะชุมชน

แบบ ผ.๑๒

ที่	กิจกรรม/โครงการ	วัตถุประสงค์	เป้าหมาย (ผลผลิตของโครงการ)	งบประมาณและที่ผ่านมา					ตัวชี้วัด (KPI)	ผลที่คาดว่าจะได้รับ	หน่วยงาน ที่ รับผิดชอบ
				๒๕๖๑ (บาท)	๒๕๖๒ (บาท)	๒๕๖๓ (บาท)	๒๕๖๔ (บาท)	๒๕๖๕ (บาท)			
๕๗	ก่อสร้างถนน คสล. สาย ทางบ้านห้วยเต่า - บ้านยังเมิน(บริเวณตอแดง) บ้านห้วยเต่า หมู่ที่ ๗ (ชม.ถ ๑๒๘ - ๑๗)	เพื่อความสะดวก ในการสัญจร ไปมาในการใช้ ยานพาหนะ	ถนน คสล. บริเวณตอแดง ขนาดกว้าง ๔ เมตร ยาว ๑๖๒ เมตร หนา ๐.๑๕ เมตร หรือพื้นที่ไม่ น้อยกว่า ๖๔๘ ตารางเมตร พร้อมถมดินไหล่ทาง กว้างข้างละ ๐.๒๕ เมตร	๐	๓๙๙,๑๐๐	๐	๐	๐	ร้อยละ ระยะทางของ ถนนที่ได้ มาตรฐาน	ประชาชนสามารถสัญจร ไปมาได้อย่างปลอดภัย ลดการเกิดอุบัติเหตุและ ลดระยะเวลาในการเดินทาง	กองช่าง
๕๘	ก่อสร้างถนน คสล. สาย ทางบ้านป่าเกี๊ยะนอก - บ้านป่าเกี๊ยะใน หมู่ที่ ๑ (บริเวณแยกศาลากลางหมู่ บ้าน ถึง บ้านนายสุชาติ) บ้านป่าเกี๊ยะใน หมู่ที่ ๘ (ชม.ถ ๑๒๘ - ๑๑)	เพื่อความสะดวก ในการสัญจร ไปมาในการใช้ ยานพาหนะ	ถนน คสล. บริเวณแยกศาลากลางหมู่บ้าน ถึง บ้านนายสุชาติ ขนาดกว้าง ๔ เมตร ยาว ๑๖๒ เมตร หนา ๐.๑๕ เมตร หรือพื้นที่ไม่น้อย กว่า ๖๔๘ ตารางเมตร พร้อมถมดินไหล่ทาง กว้างข้างละ ๐.๕๐ เมตร	๐	๓๙๙,๑๐๐	๐	๐	๐	ร้อยละ ระยะทางของ ถนนที่ได้ มาตรฐาน	ประชาชนสามารถสัญจร ไปมาได้อย่างปลอดภัย ลดการเกิดอุบัติเหตุและ ลดระยะเวลาในการเดินทาง	กองช่าง
๕๙	ก่อสร้างถนน คสล. สาย ทางบ้านแม่ยางห้า -บ้าน เด่นฮ่อม-บ้านห้วยเต่า หมู่ที่ ๙ (บริเวณบ้านนาย ทัศนพันธุ์-นายชัช) บ้านเด่นฮ่อม หมู่ที่ ๙ (ชม.ถ ๑๒๘ - ๑๕)	เพื่อความสะดวก ในการสัญจร ไปมาในการใช้ ยานพาหนะ	ถนน คสล. บริเวณหน้าบ้านนายทัศนพันธุ์ - นายชัช ขนาดกว้าง ๓ เมตร ยาว ๒๒๐ เมตร หนา ๐.๑๕ เมตร หรือพื้นที่ไม่น้อยกว่า ๖๖๐ ตารางเมตร	๐	๓๙๖,๕๐๐	๐	๐	๐	ร้อยละ ระยะทางของ ถนนที่ได้ มาตรฐาน	ประชาชนสามารถสัญจร ไปมาได้อย่างปลอดภัย ลดการเกิดอุบัติเหตุและ ลดระยะเวลาในการเดินทาง	กองช่าง
๖๑	ก่อสร้างถนน คสล. สาย ทางบ้านหนองศรีชุมใน - บ้านบ่อแก้ว หมู่ที่ ๑๐ (บริเวณโบสถ์ บ้านหนอง ศรีชุมใน) บ้านหนองศรีชุมใน หมู่ที่ ๑๐ (ชม.ถ ๑๒๘ - ๐๘)	เพื่อความสะดวก ในการสัญจร ไปมาในการใช้ ยานพาหนะ	ถนน คสล. บริเวณโบสถ์บ้านหนองศรีชุมใน ขนาดกว้าง ๔ เมตร ยาว ๑๖๒ เมตร หนา ๐.๑๕ เมตร หรือพื้นที่ไม่น้อยกว่า ๖๔๘ ตารางเมตร พร้อมถมดินไหล่ทาง กว้างข้างละ ๐.๕๐ เมตร	๐	๓๙๙,๑๐๐	๐	๐	๐	ร้อยละ ระยะทางของ ถนนที่ได้ มาตรฐาน	ประชาชนสามารถสัญจร ไปมาได้อย่างปลอดภัย ลดการเกิดอุบัติเหตุและ ลดระยะเวลาในการเดินทาง	กองช่าง

ยุทธศาสตร์ที่ ๑ การสร้างความมั่นคงอย่างยั่งยืนตามแนวทางเศรษฐกิจพอเพียง

แบบ ผ.๐๒

แผนงานเคหะชุมชน

ที่	กิจกรรม/โครงการ	วัตถุประสงค์	เป้าหมาย (ผลผลิตของโครงการ)	งบประมาณและที่ผ่านมา					ตัวชี้วัด (KPI)	ผลที่คาดว่าจะได้รับ	หน่วยงาน ที่ รับผิดชอบ
				๒๕๖๑ (บาท)	๒๕๖๒ (บาท)	๒๕๖๓ (บาท)	๒๕๖๔ (บาท)	๒๕๖๕ (บาท)			
๖๒	โครงการวางท่อระบายน้ำ คอนกรีตเสริมเหล็ก บ้านบ่อแก้ว หมู่ที่ ๕ (ขม.ถ.๑๒๘ - ๐๙)	เพื่อความสะอาด ในการสัญจร ไปมาในการใช้ ยานพาหนะ	วางท่อระบายน้ำ คสล. ขนาดกว้าง ๘ เมตร สูง ๒.๕ เมตร ยาว ๕ เมตร บริเวณหน้าบ้าน นายจาตุรนต์ แยมวาริ	๐	๑๕๐,๐๐๐	๐	๐	๐	ร้อยละ ระยะทางของ ถนนที่ได้ มาตรฐาน	ประชาชนสามารถสัญจร ไปมาได้อย่างปลอดภัย ลดการเกิดอุบัติเหตุและ ลดระยะเวลาในการเดินทาง	กองช่าง
๖๓	โครงการขยายไหล่ทาง (สองข้างทาง)ถนนคอนกรีต เสริมเหล็ก(สายบ้านใหม่ รพช.-บ้านบ่อแก้ว-บ้าน ห้วยน้ำจาง) หมู่ที่ ๕ (ขม.ถ.๑๒๘ - ๐๙)	เพื่อความสะอาด ในการสัญจร ไปมาในการใช้ ยานพาหนะ	ก่อสร้างขยายไหล่ทาง(สองข้างทาง)ถนนคอนกรีต เสริมเหล็ก ขนาดกว้าง ๑ เมตร ยาว ๑๗๐ เมตร หนา ๐.๑๕ เมตร บริเวณหน้าโรงเรียนบ้านบ่อแก้ว ถึง บ้าน นายจาตุรนต์ แยมวาริ	๐	๒๑๐,๐๐๐	๐	๐	๐	ร้อยละ ระยะทางของ ถนนที่ได้ มาตรฐาน	ประชาชนสามารถสัญจร ไปมาได้อย่างปลอดภัย ลดการเกิดอุบัติเหตุและ ลดระยะเวลาในการเดินทาง	กองช่าง
๖๔	ก่อสร้างอาคารเอนก ประสงค์พร้อมห้องน้ำ (แยกส่วน) ที่สาธารณะ หมู่บ้านห้วยน้ำจาง หมู่ที่ ๕	เพื่อสร้างอาคาร ที่เป็นมาตรฐาน และปลอดภัย ใน การทำกิจกรรม ของหมู่บ้าน	ก่อสร้างอาคารเอนกประสงค์ ขนาดกว้าง ๕ เมตร ยาว ๑๒ เมตร สูง ๓ เมตร หรือพื้นที่ไม่น้อยกว่า ๖๐ ตารางเมตร	๐	๔๐๐,๐๐๐	๐	๐	๐	จำนวนร้อยละ ของ อาคารที่ เป็นมาตรฐาน และปลอดภัย เพิ่มขึ้น	มีสถานที่ใช้ทำ กิจกรรมภายใน หมู่บ้าน	กองช่าง
๖๕	โครงการก่อสร้างรั้วรอบ ที่ทำการ อบต.	เพื่อปรับปรุงและ ซ่อมแซมอาคาร ให้ได้มาตรฐาน และปลอดภัย	ก่อสร้างรั้วล้อมรอบที่ทำการ อบต. ขนาดยาว ๑๗๐ เมตร สูง ๑.๙๕ เมตร หรือพื้นที่ไม่น้อยกว่า ๓๓๑.๕ ตร.ม.	๐	๓๔๐,๐๐๐	๐	๐	๐	จำนวนอาคาร ที่เป็นมาตรฐาน และพร้อมใช้งาน เพิ่มขึ้น	มีอาคารที่ทำการ ที่เป็นมาตรฐาน และปลอดภัย	กองช่าง
๖๖ ๖๓	ก่อสร้างถนน คสล. (สาย ทางบ้านแม่ยางห้า -บ้าน เด่นฮ่อม) บ้านแม่ยางห้า หมู่ที่ ๔	เพื่อความสะอาด ในการสัญจร ไปมาในการใช้ ยานพาหนะ	ถนน คสล. บริเวณ นายบุญรัตน์ - นายอภิรักษ์ ขนาดกว้าง ๔ เมตร ยาว ๑๐๐ เมตร หนา ๐.๑๕ เมตร หรือพื้นที่ไม่น้อยกว่า ๒๐๔ ตารางเมตร	๐	๐	๒๔๐,๐๐๐	๐	๐	ร้อยละ ระยะทางของ ถนนที่ได้ มาตรฐาน	ประชาชนสามารถสัญจร ไปมาได้อย่างปลอดภัย ลดการเกิดอุบัติเหตุและ ลดระยะเวลาในการเดินทาง	กองช่าง

ยุทธศาสตร์ที่ ๑ การสร้างความมั่นคงอย่างยั่งยืนตามแนวทางเศรษฐกิจพอเพียง

แบบ ผ.๐๒

แผนงานเคหะชุมชน

ที่	กิจกรรม/โครงการ	วัตถุประสงค์	เป้าหมาย (ผลผลิตของโครงการ)	งบประมาณและที่ผ่านมา					ตัวชี้วัด (KPI)	ผลที่คาดว่าจะได้รับ	หน่วยงาน ที่ รับผิดชอบ
				๒๕๖๑ (บาท)	๒๕๖๒ (บาท)	๒๕๖๓ (บาท)	๒๕๖๔ (บาท)	๒๕๖๕ (บาท)			
๖๗	ก่อสร้างถนน คสล. (สายทางบ้านแม่ยางห้า -บ้านเด่นฮ่อม) บ้านเด่นฮ่อม หมู่ที่ ๙	เพื่อความสะดวกในการสัญจรไปมาในการใช้ยานพาหนะ	ถนน คสล. บริเวณหน้าบ้านนายพะกวาง-นายทัศนพันธุ์ ขนาดกว้าง ๓ เมตร ยาว ๘๕ เมตร หนา ๐.๑๕ เมตร หรือพื้นที่ไม่น้อยกว่า ๒๕๕๐ ตารางเมตร	๐	๐	๑๕๐,๐๐๐	๐	๐	ร้อยละระยะทางของถนนที่ได้มาตรฐาน	ประชาชนสามารถสัญจรไปมาได้อย่างปลอดภัย ลดการเกิดอุบัติเหตุและลดระยะเวลาในการเดินทาง	กองช่าง
๖๘	ก่อสร้างถนน คสล. พร้อมวางท่อ คสล. (สายบ้านแม่ชะปุ-บ้านห้วยน้ำจาง) บ้านห้วยน้ำจาง หมู่ ๖	เพื่อความสะดวกในการสัญจรไปมาในการใช้ยานพาหนะ	ถนน คสล. บริเวณทางไปสวนนายเน้ง – นายแจ๊ะ ขนาดกว้าง ๓ เมตร ยาว ๒๓๕ เมตร หนา ๐.๑๕ เมตร หรือพื้นที่ไม่น้อยกว่า ๗๒๐ ตารางเมตร	๐	๐	๔๒๐,๐๐๐	๐	๐	ร้อยละระยะทางของถนนที่ได้มาตรฐาน	ประชาชนสามารถสัญจรไปมาได้อย่างปลอดภัย ลดการเกิดอุบัติเหตุและลดระยะเวลาในการเดินทาง	กองช่าง
๖๙	ก่อสร้างถนน คสล. พร้อมขุดวางท่อระบายน้ำ คสล. (สายบ้านป่าเกี๊ยะนอก-บ้านป่าเกี๊ยะใน) บ้านป่าเกี๊ยะใน หมู่ที่ ๘	เพื่อความสะดวกในการสัญจรไปมาในการใช้ยานพาหนะ	ถนน คสล. บริเวณหน้าบ้านนายวิชัย เกษตรกุลทรัพย์-นายสัญญา เล่ากว้าง จำนวน ๒ จุด ขนาดกว้าง ๔ เมตร ยาว ๑๕๗ เมตร หนา ๐.๑๕ เมตร หรือพื้นที่ไม่น้อยกว่า ๖๒๘ ตารางเมตร	๐	๐	๓๕๐,๐๐๐	๐	๐	ร้อยละระยะทางของถนนที่ได้มาตรฐาน	ประชาชนสามารถสัญจรไปมาได้อย่างปลอดภัย ลดการเกิดอุบัติเหตุและลดระยะเวลาในการเดินทาง	กองช่าง
๗๐	ก่อสร้างถนน คสล. (สายบ้านห้วยฟานเหนือ-บ้านปากกล้วย-บ้านป่าเกี๊ยะใน) บ้านแม่ยางห้า หมู่ที่ ๔	เพื่อความสะดวกในการสัญจรไปมาในการใช้ยานพาหนะ	ถนน คสล. หน้าบ้านนายกสิกา พนาศิริราษฎร์ ห่อมบ้านห้วยฟานเหนือ ขนาดกว้าง ๔ เมตร ยาว ๑๗๕ เมตร หนา ๐.๑๕ เมตร หรือพื้นที่ไม่น้อยกว่า ๗๐๐ ตารางเมตร	๐	๐	๔๒๐,๐๐๐	๐	๐	ร้อยละระยะทางของถนนที่ได้มาตรฐาน	ประชาชนสามารถสัญจรไปมาได้อย่างปลอดภัย ลดการเกิดอุบัติเหตุและลดระยะเวลาในการเดินทาง	กองช่าง
๗๑	ก่อสร้างถนน คสล. (สายบ้านห้วยเต่า-บ้านยังเมิน) บ้านห้วยเต่า หมู่ที่ ๗ (ชม.ถ ๑๒๘ - ๑๗)	เพื่อความสะดวกในการสัญจรไปมาในการใช้ยานพาหนะ	ถนน คสล. บริเวณข้างไร่นายรุ่งโรจน์- นายสมใจ ทางไปตำบลยังเมิน ขนาดกว้าง ๔ เมตร ยาว ๑๗๕ เมตร หนา ๐.๑๕ เมตร หรือพื้นที่ไม่น้อยกว่า ๗๐๐ ตารางเมตร	๐	๐	๔๒๐,๐๐๐	๐	๐	ร้อยละระยะทางของถนนที่ได้มาตรฐาน	ประชาชนสามารถสัญจรไปมาได้อย่างปลอดภัย ลดการเกิดอุบัติเหตุและลดระยะเวลาในการเดินทาง	กองช่าง

ยุทธศาสตร์ที่ ๑ การสร้างความมั่นคงอย่างยั่งยืนตามแนวทางเศรษฐกิจพอเพียง

แบบ ผ.๐๒

แผนงานเคหะชุมชน

ที่	กิจกรรม/โครงการ	วัตถุประสงค์	เป้าหมาย (ผลผลิตของโครงการ)	งบประมาณและที่ผ่านมา					ตัวชี้วัด (KPI)	ผลที่คาดว่าจะได้รับ	หน่วยงาน ที่ รับผิดชอบ
				๒๕๖๑ (บาท)	๒๕๖๒ (บาท)	๒๕๖๓ (บาท)	๒๕๖๔ (บาท)	๒๕๖๕ (บาท)			
๗๒	ก่อสร้างรางระบายน้ำ คอนกรีตเสริมเหล็ก พร้อม บ่อพักคอนกรีตเสริมเหล็ก จำนวน ๖ จุด บ้านบ่อแก้ว หมู่ที่ ๕	เพื่อความสะอาด ในการสัญจร ไปมาในการใช้ ยานพาหนะ	ก่อสร้างรางระบายน้ำ คสล. ขนาดกว้าง ๐.๕ เมตร สูง ๐.๕ เมตร ยาว ๙๑ เมตร พร้อมบ่อพักคอนกรีต เสริมเหล็ก จำนวน ๖ จุด (บริเวณหน้าบ้านนางเชอะ เนอะ อินตาวงค์ - สวนนายจุม ประเสริฐวงศ์พนา)	๐	๐	๔๐๐,๑๐๐	๐	๐	ร้อยละ ระยะทางของ ถนนที่ได้ มาตรฐาน	ประชาชนสามารถสัญจร ไปมาได้อย่างปลอดภัย ลดการเกิดอุบัติเหตุและ ลดระยะเวลาในการเดินทาง	กองช่าง
๗๓	ก่อสร้างถนน คสล. สายทางบ้านบ่อแก้ว หมู่ที่ ๕ (ชม.ถ ๑๒๘ - ๐๙)	เพื่อความสะอาด ในการสัญจร ไปมาในการใช้ ยานพาหนะ	ถนน คสล. บริเวณทางเข้าป่าช้าหมู่บ้าน ขนาด กว้าง ๓ เมตร ยาว ๒๓๐ เมตร หนา ๐.๑๕ เมตร หรือพื้นที่ไม่น้อยกว่า ๖๙๐ ตารางเมตร	๐	๐	๔๐๐,๐๐๐	๐	๐	ร้อยละ ระยะทางของ ถนนที่ได้ มาตรฐาน	ประชาชนสามารถสัญจร ไปมาได้อย่างปลอดภัย ลดการเกิดอุบัติเหตุและ ลดระยะเวลาในการเดินทาง	กองช่าง
๗๔	ก่อสร้างถนน คสล. สายทางบ้านหนึ่งศรีชุม หมู่ที่ ๑๐ (ชม.ถ ๑๒๘ - ๐๘)	เพื่อความสะอาด ในการสัญจร ไปมาในการใช้ ยานพาหนะ	ถนน คสล. บริเวณสวนนายวิสูตร - นายบุญคำ ลิ้ม กว้าง ๓ เมตร ยาว ๒๓๕ เมตร หนา ๐.๑๕ เมตร หรือพื้นที่ไม่น้อยกว่า ๗๐๕ ตารางเมตร	๐	๐	๔๑๓,๐๐๐	๐	๐	ร้อยละ ระยะทางของ ถนนที่ได้ มาตรฐาน	ประชาชนสามารถสัญจร ไปมาได้อย่างปลอดภัย ลดการเกิดอุบัติเหตุและ ลดระยะเวลาในการเดินทาง	กองช่าง
๗๕	ก่อสร้างถนน คสล. (สาย บ้านใหม่ รพช.-บ้านบ่อ แก้ว-บ้านห้วยน้ำจาง) บ้านป่าเกี๊ยะนอก หมู่ที่ ๑	เพื่อความสะอาด ในการสัญจร ไปมาในการใช้ ยานพาหนะ	ถนน คสล. จำนวน ๒ จุด บริเวณหน้าบ้าน นายบุญลือ - นางติแยะ และบริเวณบ้านนายอนุสรณ์ - บ้านนาย ชุตินพงษ์ ขนาดกว้าง ๔ เมตร ยาว ๒๘๓ เมตร หนา ๐.๑๕ เมตร หรือพื้นที่ไม่น้อยกว่า ๑,๑๓๒ ตารางเมตร	๐	๐	๓๑๓,๐๐๐	๐	๐	ร้อยละ ระยะทางของ ถนนที่ได้ มาตรฐาน	ประชาชนสามารถสัญจร ไปมาได้อย่างปลอดภัย ลดการเกิดอุบัติเหตุและ ลดระยะเวลาในการเดินทาง	กองช่าง
๗๖	ก่อสร้างอาคารเอนก ประสงค์บ้านแม่โต หมู่ที่ ๒	เพื่อสร้างอาคาร ที่เป็นมาตรฐาน และปลอดภัย ใน การทำกิจกรรม ของหมู่บ้าน	ก่อสร้างอาคารเอนกประสงค์ ขนาดกว้าง ๕ เมตร ยาว ๑๒ เมตร สูง ๓ เมตร หรือพื้นที่ไม่น้อยกว่า ๖๐ ตารางเมตร	๐	๐	๓๙๒,๐๐๐	๐	๐	จำนวนร้อยละ ของ อาคารที่ เป็นมาตรฐาน และปลอดภัย เพิ่มขึ้น	มีสถานที่ใช้ทำ กิจกรรมภายใน หมู่บ้าน	กองช่าง

ยุทธศาสตร์ที่ ๑ การสร้างความมั่นคงอย่างยั่งยืนตามแนวทางเศรษฐกิจพอเพียง

แบบ ผ.๐๒

แผนงานเคหะชุมชน

ที่	กิจกรรม/โครงการ	วัตถุประสงค์	เป้าหมาย (ผลผลิตของโครงการ)	งบประมาณและที่ผ่านมา					ตัวชี้วัด (KPI)	ผลที่คาดว่าจะได้รับ	หน่วยงาน ที่ รับผิดชอบ
				๒๕๖๑ (บาท)	๒๕๖๒ (บาท)	๒๕๖๓ (บาท)	๒๕๖๔ (บาท)	๒๕๖๕ (บาท)			
๗๗	ก่อสร้างอาคารอเนกประสงค์บ้านแม่ชะปู หมู่ที่ ๓	เพื่อสร้างอาคารที่เป็นมาตรฐานและปลอดภัย ในการทำกิจกรรมของหมู่บ้าน	ก่อสร้างอาคารอเนกประสงค์ ขนาดกว้าง ๕ เมตร ยาว ๑๒ เมตร สูง ๓ เมตร หรือพื้นที่ไม่น้อยกว่า ๖๐ ตารางเมตร	๐	๐	๓๙๒,๐๐๐	๐	๐	จำนวนร้อยละของ อาคารที่เป็นมาตรฐาน และปลอดภัย เพิ่มขึ้น	มีสถานที่ใช้ทำกิจกรรมภายใน หมู่บ้าน	กองช่าง
๗๘ ๖๔	ก่อสร้างสะพานข้ามลำห้วย สายทางบ้านแม่โตะ-ขุนไต้ หมู่ที่ ๒ (ชม.ถ.๑๒๘ - ๐๑)	เพื่อความสะดวกในการสัญจรไปมาในการใช้ยานพาหนะ	ก่อสร้างสะพานข้ามลำห้วย โครงสร้าง คสล.พื้นไม้ กว้าง ๖ เมตร ยาว ๒๐ เมตร ดำเนินการในพื้นที่ห้วยบ้านขุนไต้	๐	๐	๐	๔๕๐,๐๐๐	๐	ร้อยละระยะทางของถนนที่ได้มาตรฐาน	ประชาชนสามารถสัญจรไปมาได้อย่างปลอดภัย ลดการเกิดอุบัติเหตุและลดระยะเวลาในการเดินทาง	กองช่าง
๗๙	ก่อสร้างถนน คสล. สายทางบ้านป่าเกี๊ยะใน (ชม.ถ. ๑๒๘ - ๐๑)	เพื่อความสะดวกในการสัญจรไปมาในการใช้ยานพาหนะ	ถนน คสล. บริเวณหน้าบ้านนายวรล เกษตรกุลทรัพย์ - นายโต้ง แซ่ลี ขนาดกว้าง ๔ เมตร ยาว ๒๐๐ เมตร หนา ๐.๑๕ เมตร หรือพื้นที่ไม่น้อยกว่า ๘๐๐ ตารางเมตร	๐	๐	๐	๔๕๐,๐๐๐	๐	ร้อยละระยะทางของถนนที่ได้มาตรฐาน	ประชาชนสามารถสัญจรไปมาได้อย่างปลอดภัย ลดการเกิดอุบัติเหตุและลดระยะเวลาในการเดินทาง	กองช่าง
๘๐	ก่อสร้างถนน คสล. สายทางบ้านแม่ชะปู (ชม.ถ. ๑๒๘ - ๐๔)	เพื่อความสะดวกในการสัญจรไปมาในการใช้ยานพาหนะ	ถนน คสล. บริเวณทางไปห้วยบ้านห้วยตองสาด ขนาดกว้าง ๔ เมตร ยาว ๒๐๐ เมตร หนา ๐.๑๕ เมตร หรือพื้นที่ไม่น้อยกว่า ๘๐๐ ตารางเมตร	๐	๐	๐	๔๕๐,๐๐๐	๐	ร้อยละระยะทางของถนนที่ได้มาตรฐาน	ประชาชนสามารถสัญจรไปมาได้อย่างปลอดภัย ลดการเกิดอุบัติเหตุและลดระยะเวลาในการเดินทาง	กองช่าง
๘๑	ปรับปรุงถนน คสล. เดิมสายทางบ้านแม่ย่างท่า หมู่ที่ ๔ (ชม.ถ. ๑๒๘ - ๐๓)	เพื่อความสะดวกในการสัญจรไปมาในการใช้ยานพาหนะ	ปรับปรุง ถนน คสล. หน้าบ้านนายณะคา เทียนจรัส ห้วยบ้านแม่ย่างท่า ขนาดกว้าง ๔ เมตร ยาว ๘๐๐ เมตร หนา ๐.๑๕ เมตร หรือพื้นที่ไม่น้อยกว่า ๘๐๐ ตารางเมตร	๐	๐	๐	๔๕๐,๐๐๐	๐	ร้อยละระยะทางของถนนที่ได้มาตรฐาน	ประชาชนสามารถสัญจรไปมาได้อย่างปลอดภัย ลดการเกิดอุบัติเหตุและลดระยะเวลาในการเดินทาง	กองช่าง

ยุทธศาสตร์ที่ ๑ การสร้างความมั่นคงอย่างยั่งยืนตามแนวทางเศรษฐกิจพอเพียง

แบบ ผ.๐๒

แผนงานเคหะชุมชน

ที่	กิจกรรม/โครงการ	วัตถุประสงค์	เป้าหมาย (ผลผลิตของโครงการ)	งบประมาณและที่ผ่านมา					ตัวชี้วัด (KPI)	ผลที่คาดว่าจะได้รับ	หน่วยงาน ที่ รับผิดชอบ
				๒๕๖๑ (บาท)	๒๕๖๒ (บาท)	๒๕๖๓ (บาท)	๒๕๖๔ (บาท)	๒๕๖๕ (บาท)			
๘๒	ก่อสร้างถนน คสล. สาย ทางบ้านเด่นฮ่อม หมู่ที่ ๙ (ขม.ถ ๑๒๘ - ๑๕)	เพื่อความสะดวก ในการสัญจร ไปมาในการใช้ ยานพาหนะ	ถนน คสล. บริเวณหน้าบ้านนายธนากรณ - แยกห้วย พาน ขนาดกว้าง ๔ เมตร ยาว ๒๐๐ เมตร หนา ๐.๑๕ เมตร หรือพื้นที่ไม่น้อยกว่า ๘๐๐ ตารางเมตร	๐	๐	๐	๔๕๐,๐๐๐	๐	ร้อยละ ระยะทางของ ถนนที่ได้ มาตรฐาน	ประชาชนสามารถสัญจร ไปมาได้อย่างปลอดภัย ลดการเกิดอุบัติเหตุและ ลดระยะเวลาในการเดินทาง	กองช่าง
๘๓	ก่อสร้างถนน คสล. สาย ทางบ้านเด่นฮ่อม หมู่ที่ ๙ (ขม.ถ ๑๒๘ - ๑๕)	เพื่อความสะดวก ในการสัญจร ไปมาในการใช้ ยานพาหนะ	ถนน คสล. บริเวณหน้าบ้านนายชิ - นายจันทร์ มาตี ขนาดกว้าง ๔ เมตร ยาว ๒๐๐ เมตร หนา ๐.๑๕ เมตร หรือพื้นที่ไม่น้อยกว่า ๘๐๐ ตารางเมตร	๐	๐	๐	๔๕๐,๐๐๐	๐	ร้อยละ ระยะทางของ ถนนที่ได้ มาตรฐาน	ประชาชนสามารถสัญจร ไปมาได้อย่างปลอดภัย ลดการเกิดอุบัติเหตุและ ลดระยะเวลาในการเดินทาง	กองช่าง
๘๔	ก่อสร้างรางระบายน้ำ คอนกรีตเสริมเหล็ก บ้านห้วยน้ำจาง หมู่ที่ ๖ (ขม.ถ.๑๒๘ - ๐๙)	เพื่อความสะดวก ในการสัญจร ไปมาในการใช้ ยานพาหนะ	ก่อสร้างรางระบายน้ำ คสล. ขนาดกว้าง ๐.๕ เมตร สูง ๐.๕ เมตร ยาว ๑๐๐ เมตร พร้อมฝาปิด บริเวณ หน้าบ้านนายตัว - นายนพดล	๐	๐	๐	๔๐๐,๐๐๐	๐	ร้อยละ ระยะทางของ ถนนที่ได้ มาตรฐาน	ประชาชนสามารถสัญจร ไปมาได้อย่างปลอดภัย ลดการเกิดอุบัติเหตุและ ลดระยะเวลาในการเดินทาง	กองช่าง
๘๕	ก่อสร้างรางระบายน้ำ คอนกรีตเสริมเหล็ก บ้านป่าเกี๊ยะนอก หมู่ที่ ๑	เพื่อส่งน้ำเข้าพื้นที่ การเกษตร	ก่อสร้างรางระบายน้ำ คสล. ขนาดกว้าง ๐.๕ เมตร สูง ๐.๕ เมตร ยาว ๑๑๐ เมตร บริเวณห่อมบ้าน สบห้วยพาน	๐	๐	๐	๔๕๐,๐๐๐	๐	ร้อยละ ระยะทางของ รางระบายน้ำที่ ได้มาตรฐาน	ประชาชนมีน้ำสำหรับการ เพาะปลูกในการทำเกษตร กรรมอย่างเพียงพอ	กองช่าง
๘๖	ก่อสร้างถนน คสล. สายทางบ้านห้วยเต่า หมู่ที่ ๗ (ขม.ถ ๑๒๘ - ๑๗)	เพื่อความสะดวก ในการสัญจร ไปมาในการใช้ ยานพาหนะ	ถนน คสล. บริเวณข้างไร่นายสมภพ - นางจิตรา ทางไปตำบลยังเมิน ขนาดกว้าง ๔ เมตร ยาว ๒๐๐ เมตร หนา ๐.๑๕ เมตร หรือพื้นที่ไม่น้อยกว่า ๘๐๐ ตารางเมตร	๐	๐	๐	๔๕๐,๐๐๐	๐	ร้อยละ ระยะทางของ ถนนที่ได้ มาตรฐาน	ประชาชนสามารถสัญจร ไปมาได้อย่างปลอดภัย ลดการเกิดอุบัติเหตุและ ลดระยะเวลาในการเดินทาง	กองช่าง

ยุทธศาสตร์ที่ ๑ การสร้างความมั่นคงอย่างยั่งยืนตามแนวทางเศรษฐกิจพอเพียง

แบบ ผ.๐๒

แผนงานเคหะชุมชน

ที่	กิจกรรม/โครงการ	วัตถุประสงค์	เป้าหมาย (ผลผลิตของโครงการ)	งบประมาณและที่ผ่านมา					ตัวชี้วัด (KPI)	ผลที่คาดว่าจะได้รับ	หน่วยงาน ที่ รับผิดชอบ
				๒๕๖๑ (บาท)	๒๕๖๒ (บาท)	๒๕๖๓ (บาท)	๒๕๖๔ (บาท)	๒๕๖๕ (บาท)			
๘๗	ก่อสร้างถนน คสล. สายทางบ้านหนึ่งศรีชุม หมู่ที่ ๑๐ (ชม.ถ ๑๒๘ - ๐๘)	เพื่อความสะดวกในการสัญจรไปมาในการใช้ยานพาหนะ	ถนน คสล. บริเวณหน้าบ้านนายอาทิตย์ ออเปะ กว้าง ๔ เมตร ยาว ๒๐๐ เมตร หนา ๐.๑๕ เมตร หรือพื้นที่ไม่น้อยกว่า ๘๐๐ ตารางเมตร	๐	๐	๐	๔๕๐,๐๐๐	๐	ร้อยละระยะทางของถนนที่ได้มาตรฐาน	ประชาชนสามารถสัญจรไปมาได้อย่างปลอดภัย ลดการเกิดอุบัติเหตุและลดระยะเวลาในการเดินทาง	กองช่าง
๘๘	ก่อสร้างถนน คสล. สายทางบ้านบ่อแก้ว หมู่ ๕ (ชม.ถ ๑๒๘-๐๙)	เพื่อความสะดวกในการสัญจรไปมาในการใช้ยานพาหนะ	ถนน คสล. บริเวณแยกบ้านนายเกษม- นายสีดิษ) ห่อมบ้านสนามกีฬา ขนาดกว้าง ๔ เมตร ยาว ๒๐๐ เมตร หนา ๐.๑๕ เมตร หรือพื้นที่ไม่น้อยกว่า ๘๐๐ ตารางเมตร	๐	๐	๐	๔๕๐,๐๐๐	๐	ร้อยละระยะทางของถนนที่ได้มาตรฐาน	ประชาชนสามารถสัญจรไปมาได้อย่างปลอดภัย ลดการเกิดอุบัติเหตุและลดระยะเวลาในการเดินทาง	กองช่าง
๘๙	ก่อสร้างถนน คสล. สายทางบ้านป่าเกี๊ยะนอก หมู่ ๑ (ชม.ถ ๑๒๘ - ๑๑)	เพื่อความสะดวกในการสัญจรไปมาในการใช้ยานพาหนะ	ถนน คสล. บริเวณหน้าบ้านนายชิตา จะหละ ขนาด กว้าง ๔ เมตร ยาว ๒๐๐ เมตร หนา ๐.๑๕ เมตร หรือพื้นที่ไม่น้อยกว่า ๘๐๐ ตารางเมตร	๐	๐	๐	๐	๔๕๐,๐๐๐	ร้อยละระยะทางของถนนที่ได้มาตรฐาน	ประชาชนสามารถสัญจรไปมาได้อย่างปลอดภัย ลดการเกิดอุบัติเหตุและลดระยะเวลาในการเดินทาง	กองช่าง
๙๐	ก่อสร้างถนน คสล. สายทางบ้านป่าเกี๊ยะนอก หมู่ ๑ (ชม.ถ ๑๒๘ - ๑๑)	เพื่อความสะดวกในการสัญจรไปมาในการใช้ยานพาหนะ	ถนน คสล. บริเวณหน้าบ้านนายสหมุณี ขนาด กว้าง ๔ เมตร ยาว ๒๐๐ เมตร หนา ๐.๑๕ เมตร หรือพื้นที่ไม่น้อยกว่า ๘๐๐ ตารางเมตร	๐	๐	๐	๐	๔๕๐,๐๐๐	ร้อยละระยะทางของถนนที่ได้มาตรฐาน	ประชาชนสามารถสัญจรไปมาได้อย่างปลอดภัย ลดการเกิดอุบัติเหตุและลดระยะเวลาในการเดินทาง	กองช่าง
๙๑	ก่อสร้างถนน คสล. สายทางบ้านแม่โต หมู่ ๒ (ชม.ถ ๑๒๘ - ๐๑)	เพื่อความสะดวกในการสัญจรไปมาในการใช้ยานพาหนะ	ถนน คสล. จากห่อมบ้านแม่โตใน-ห่อมบ้านขุนใต้ ขนาดกว้าง ๔ เมตร ยาว ๒๐๐ เมตร หนา ๐.๑๕ เมตร หรือพื้นที่ไม่น้อยกว่า ๘๐๐ ตารางเมตร	๐	๐	๐	๐	๔๕๐,๐๐๐	ร้อยละระยะทางของถนนที่ได้มาตรฐาน	ประชาชนสามารถสัญจรไปมาได้อย่างปลอดภัย ลดการเกิดอุบัติเหตุและลดระยะเวลาในการเดินทาง	กองช่าง

ยุทธศาสตร์ที่ ๑ การสร้างความมั่นคงอย่างยั่งยืนตามแนวทางเศรษฐกิจพอเพียง

แบบ ผ.๐๒

แผนงานเคหะชุมชน

ที่	กิจกรรม/โครงการ	วัตถุประสงค์	เป้าหมาย (ผลผลิตของโครงการ)	งบประมาณและที่ผ่านมา					ตัวชี้วัด (KPI)	ผลที่คาดว่าจะได้รับ	หน่วยงาน ที่ รับผิดชอบ
				๒๕๖๑ (บาท)	๒๕๖๒ (บาท)	๒๕๖๓ (บาท)	๒๕๖๔ (บาท)	๒๕๖๕ (บาท)			
๙๒	ก่อสร้างถนน คสล. สาย ทางบ้านห้วยน้ำจาง หมู่ ๖ (ชม.ถ ๑๒๘-๐๙)	เพื่อความสะดวก ในการสัญจร ไปมาในการใช้ ยานพาหนะ	ถนน คสล. บริเวณหน้าบ้านนายฮี - นางหยั่ว ขนาดกว้าง ๔ เมตร ยาว ๒๐๐ เมตร หนา ๐.๑๕ เมตร หรือพื้นที่ไม่น้อยกว่า ๘๐๐ ตารางเมตร	๐	๐	๐	๐	๔๕๐,๐๐๐	ร้อยละ ระยะทางของ ถนนที่ได้ มาตรฐาน	ประชาชนสามารถสัญจร ไปมาได้อย่างปลอดภัย ลดการเกิดอุบัติเหตุและ ลดระยะเวลาในการเดินทาง	กองช่าง
๙๓	ก่อสร้างอาคารอเนก ประสงค์พร้อมห้องน้ำ (แยกส่วน) ที่สาธารณะ หมู่บ้านบ่อแก้ว หมู่ที่ ๕	เพื่อสร้างอาคาร ที่เป็นมาตรฐาน และปลอดภัย ใน การทำกิจกรรม ของหมู่บ้าน	ก่อสร้างอาคารอเนกประสงค์ หอชมบ้านศรีขุนออก ขนาดกว้าง ๕ เมตร ยาว ๑๒ เมตร สูง ๓ เมตร หรือพื้นที่ไม่น้อยกว่า ๖๐ ตารางเมตร	๐	๐	๐	๐	๔๐๐,๐๐๐	จำนวนร้อยละ ของ อาคารที่ เป็นมาตรฐาน และปลอดภัย เพิ่มขึ้น	มีสถานที่ใช้ทำ กิจกรรมภายใน หมู่บ้าน	กองช่าง
๙๔	ก่อสร้างถนน คสล. สายทางบ้านห้วยเต่า หมู่ที่ ๗ (ชม.ถ ๑๒๘ - ๑๗)	เพื่อความสะดวก ในการสัญจร ไปมาในการใช้ ยานพาหนะ	ถนน คสล. บริเวณข้างต้นไม้ใหญ่ - บ่อขยะหมู่บ้าน ทางไปตำบลยังเมิน ขนาดกว้าง ๔ เมตร ยาว ๒๐๐ เมตร หนา ๐.๑๕ เมตร หรือพื้นที่ไม่น้อยกว่า ๘๐๐ ตารางเมตร	๐	๐	๐	๐	๔๕๐,๐๐๐	ร้อยละ ระยะทางของ ถนนที่ได้ มาตรฐาน	ประชาชนสามารถสัญจร ไปมาได้อย่างปลอดภัย ลดการเกิดอุบัติเหตุและ ลดระยะเวลาในการเดินทาง	กองช่าง
๙๕	ก่อสร้างถนน คสล. สาย ทางบ้านแม่ชะปุย (ชม.ถ ๑๒๘ - ๐๔)	เพื่อความสะดวก ในการสัญจร ไปมาในการใช้ ยานพาหนะ	ถนน คสล. บริเวณหน้าบ้านนางทิพวรรณ (หอย่อมบ้าน แม่ชะปุยหลวง ขนาดกว้าง ๔ เมตร ยาว ๒๐๐ เมตร หนา ๐.๑๕ เมตรหรือพื้นที่ไม่น้อยกว่า ๘๐๐ ตารางเมตร	๐	๐	๐	๐	๔๕๐,๐๐๐	ร้อยละ ระยะทางของ ถนนที่ได้ มาตรฐาน	ประชาชนสามารถสัญจร ไปมาได้อย่างปลอดภัย ลดการเกิดอุบัติเหตุและ ลดระยะเวลาในการเดินทาง	กองช่าง
๙๖	ก่อสร้างอาคารอเนก ประสงค์พร้อมห้องน้ำ (แยกส่วน) ที่สาธารณะ หมู่บ้านป่าเกี๊ยะใน หมู่ที่ ๘	เพื่อสร้างอาคาร ที่เป็นมาตรฐาน และปลอดภัย ใน การทำกิจกรรม ของหมู่บ้าน	ก่อสร้างอาคารอเนกประสงค์ ของหมู่บ้านป่าเกี๊ยะใน ขนาดกว้าง ๕ เมตร ยาว ๑๒ เมตร สูง ๓ เมตร หรือพื้นที่ไม่น้อยกว่า ๖๐ ตารางเมตร	๐	๐	๐	๐	๔๐๐,๐๐๐	จำนวนร้อยละ ของ อาคารที่ เป็นมาตรฐาน และปลอดภัย เพิ่มขึ้น	มีสถานที่ใช้ทำ กิจกรรมภายใน หมู่บ้าน	กองช่าง

ยุทธศาสตร์ที่ ๑ การสร้างความมั่นคงอย่างยั่งยืนตามแนวทางเศรษฐกิจพอเพียง

แบบ ผ.๐๒

แผนงานเคหะชุมชน

ที่	กิจกรรม/โครงการ	วัตถุประสงค์	เป้าหมาย (ผลผลิตของโครงการ)	งบประมาณและที่ผ่านมา					ตัวชี้วัด (KPI)	ผลที่คาดว่าจะได้รับ	หน่วยงาน ที่ รับผิดชอบ
				๒๕๖๑ (บาท)	๒๕๖๒ (บาท)	๒๕๖๓ (บาท)	๒๕๖๔ (บาท)	๒๕๖๕ (บาท)			
๙๗	ก่อสร้างถนน คสล. สาย ทางบ้านเด่นฮ่อม หมู่ที่ ๙ (ชม.ถ. ๑๒๘ - ๑๕)	เพื่อความสะดวก ในการสัญจร ไปมาในการใช้ ยานพาหนะ	ถนน คสล. จากบ้านเด่นฮ่อม - ทุ่งป่าเกี๊ยะ ขนาดกว้าง ๔ เมตร ยาว ๒๐ เมตร หนา ๐.๑๕ เมตร หรือพื้นที่ไม่น้อยกว่า ๘๐๐ ตารางเมตร	๐	๐	๐	๐	๔๕๐,๐๐๐	ร้อยละ ระยะทางของ ถนนที่ได้ มาตรฐาน	ประชาชนสามารถสัญจร ไปมาได้อย่างปลอดภัย ลดการเกิดอุบัติเหตุและ ลดระยะเวลาในการเดินทาง	กองช่าง
๙๘	ก่อสร้างถนน คสล. สาย ทางบ้านเด่นฮ่อม หมู่ที่ ๙ (ชม.ถ. ๑๒๘ - ๑๕)	เพื่อความสะดวก ในการสัญจร ไปมาในการใช้ ยานพาหนะ	ถนน คสล. บริเวณหน้าร้านค้ามูล - นายคำแดง มาตี ขนาดกว้าง ๔ เมตร ยาว ๒๐๐ เมตร หนา ๐.๑๕ เมตร หรือพื้นที่ไม่น้อยกว่า ๘๐๐ ตารางเมตร	๐	๐	๐	๐	๔๕๐,๐๐๐	ร้อยละ ระยะทางของ ถนนที่ได้ มาตรฐาน	ประชาชนสามารถสัญจร ไปมาได้อย่างปลอดภัย ลดการเกิดอุบัติเหตุและ ลดระยะเวลาในการเดินทาง	กองช่าง
๙๙	ก่อสร้างรางระบายน้ำ คอนกรีตเสริมเหล็ก บ้านหนองศรีชูใน หมู่ที่ ๑ (ชม.ถ.๑๒๘ - ๐๙)	เพื่อความสะดวก ในการสัญจร ไปมาในการใช้ ยานพาหนะ	ก่อสร้างรางระบายน้ำ คสล. ขนาดกว้าง ๐.๕ เมตร สูง ๐.๕ เมตร ยาว ๑๐๐ เมตร พร้อมฝาปิด บริเวณ ทางเข้าหมู่บ้าน - หัวบ้าน	๐	๐	๐	๐	๔๕๐,๐๐๐	ร้อยละ ระยะทางของ ถนนที่ได้ มาตรฐาน	ประชาชนสามารถสัญจร ไปมาได้อย่างปลอดภัย ลดการเกิดอุบัติเหตุและ ลดระยะเวลาในการเดินทาง	กองช่าง
๑๐๐	ก่อสร้างท่อลอดเหลี่ยม คอนกรีตเสริมเหล็ก ชนิด หย่อมบ้านตีนตาด บ้านแม่	เพื่อความสะดวก ในการสัญจร ไปมาในการใช้ ยานพาหนะ	ก่อสร้างท่อลอดเหลี่ยม คสล. ขนาดกว้าง ๔ เมตร ยาว ๘ เมตร สูง ๒.๕ เมตร ขนาด ๒ ช่อง หย่อมบ้านตีนตาด	๐	๐	๐	๐	๕๐๐,๐๐๐	ร้อยละ ระยะทางของ ถนนที่ได้ มาตรฐาน	ประชาชนสามารถสัญจร ไปมาได้อย่างปลอดภัย ลดการเกิดอุบัติเหตุและ ลดระยะเวลาในการเดินทาง	กองช่าง

ยุทธศาสตร์ที่ ๑ การสร้างความมั่นคงอย่างยั่งยืนตามแนวทางเศรษฐกิจพอเพียง

แผนงานการเกษตร

๖๑๐,๐๐๐ ๗๐๒,๐๐๐ ๓๕๗,๐๐๐ ๒๐๒,๐๐๐ ๒๐๒,๐๐๐

ที่	กิจกรรม/โครงการ	วัตถุประสงค์	เป้าหมาย (ผลผลิตของโครงการ)	งบประมาณและที่ผ่านมา					ตัวชี้วัด (KPI)	ผลที่คาดว่าจะได้รับ	หน่วยงานที่ รับผิดชอบ
				๒๕๖๑ (บาท)	๒๕๖๒ (บาท)	๒๕๖๓ (บาท)	๒๕๖๔ (บาท)	๒๕๖๕ (บาท)			
๑	โครงการส่งเสริมการเรียนรู้ การขยายพันธุ์และการดูแล รักษาสตอร์เบอร์สายพันธุ์ใหม่	เพื่อส่งเสริมให้เกษตรกร ได้ใช้สตอร์เบอร์สายพันธุ์ใหม่ มาเพาะปลูกเพื่อลดปัญหา โรคและเพิ่มผลผลิตได้	จัดอบรมให้ความรู้ ส่งเสริม การขยายพันธุ์และดูแล รักษาสตอร์เบอร์สายพันธุ์ใหม่ ปีละ ๑ ครั้ง	๗๐,๐๐๐	๗๐,๐๐๐	๗๐,๐๐๐	๗๐,๐๐๐	๗๐,๐๐๐	ร้อยละ ๗๐ ของผู้เข้า รับการอบรมนำความรู้ ที่ได้รับไปใช้ประโยชน์	ผู้เข้ารับการอบรมสามารถ นำความรู้ไปประยุกต์ใช้ ในการทำการเกษตรได้	สำนักปลัด
๒	โครงการส่งเสริมและพัฒนา สตอร์เบอร์ตามโครงการพัฒนา ตามพระราชดำริสมเด็จพระ เทพรัตนราชสุดาฯ สยามบรมราชกุมารี ต.บ่อแก้ว อ.สะเมิง จ.เชียงใหม่	เพื่อสนองพระราชดำริ สมเด็จพระเทพรัตนราชสุดาฯ ในการแก้ไขปัญหาโรคใน สตอร์เบอร์	๑. จัดหาวัสดุอุปกรณ์ในการทำ กล้าสตอร์เบอร์ให้ปลอดเชื้อ โดยการเพาะเลี้ยงเนื้อเยื่อ ๒. ให้ความรู้กลุ่มผู้ปลูกสตอร์เบอร์ ทั้งตำบล	๕๐๐,๐๐๐	๕๐๐,๐๐๐	๐	๐	๐	สามารถผลิตกล้าสตอร์- เบอร์ปลอดเชื้อนำมา ส่งเสริมให้เกษตรกรปลูกได้	ผู้เข้ารับการอบรมสามารถ นำความรู้ไปประยุกต์ใช้ ในการประกอบอาชีพได้	สำนักปลัด
๓	โครงการสนับสนุนศูนย์บริการ และการถ่ายทอดเทคโนโลยี ทางการเกษตรประจำตำบล และเรียนรู้เศรษฐกิจพอเพียง	เพื่อใช้เป็นแหล่งข้อมูลใน การถ่ายทอดความรู้ด้าน การเกษตร	ส่งเสริมความรู้ด้านการเกษตร ทั้งตำบล จำนวน ๑๐๐ คน	๒๐,๐๐๐	๒๐,๐๐๐	๒๐,๐๐๐	๒๐,๐๐๐	๒๐,๐๐๐	ร้อยละ ๗๐ ของผู้เข้า รับการอบรมนำความรู้ ที่ได้รับไปใช้ประโยชน์	ผู้เข้ารับการอบรมสามารถ นำความรู้ไปประยุกต์ใช้ ในการทำการเกษตรได้	สำนักปลัด
๔	โครงการป้องกันและควบคุม โรคพืชสุนัขบ้าตำบลบ่อแก้ว	เพื่อดำเนินการป้องกันและ ควบคุมโรคพืชสุนัขบ้า ใน ตำบลบ่อแก้ว	จัดโครงการอบรมให้ความรู้เรื่อง การป้องกันและควบคุมโรคพืช สุนัขบ้า ปีละ ๑ ครั้ง	๒๐,๐๐๐	๒๐,๐๐๐	๒๐,๐๐๐	๒๐,๐๐๐	๒๐,๐๐๐	ร้อยละ ๗๐ ของผู้เข้า รับการอบรมนำความรู้ ที่ได้รับไปใช้ประโยชน์	ผู้เข้ารับการอบรมสามารถ นำความรู้ไปประยุกต์ใช้ ในการเกษตรได้	สำนักปลัด

ยุทธศาสตร์ที่ ๑ การสร้างความมั่นคงอย่างยั่งยืนตามแนวทางเศรษฐกิจพอเพิ

แผนงานการเกษตร

ที่	กิจกรรม/โครงการ	วัตถุประสงค์	เป้าหมาย (ผลผลิตของโครงการ)	งบประมาณและที่ผ่านมา					ตัวชี้วัด (KPI)	ผลที่คาดว่าจะได้รับ	หน่วยงานที่ รับผิดชอบ
				๒๕๖๑ (บาท)	๒๕๖๒ (บาท)	๒๕๖๓ (บาท)	๒๕๖๔ (บาท)	๒๕๖๕ (บาท)			
๕	โครงการส่งเสริมการประกอบอาชีพด้านการเกษตร	เพื่อพัฒนาอาชีพและเพิ่มพูนทักษะให้ผู้ประกอบอาชีพ	ส่งเสริม สนับสนุนการประกอบอาชีพด้านงานช่าง,หัตถกรรม, อาหาร,งานบริการ,งานเกษตร และเลี้ยงสัตว์ ปีละ ๒ - ๔ ครั้ง	๐	๙๒,๐๐๐	๙๒,๐๐๐	๙๒,๐๐๐	๙๒,๐๐๐	ร้อยละ ๗๐ ของผู้เข้ารับการอบรมนำความรู้ที่ได้รับไปใช้ประโยชน์	ผู้เข้ารับการอบรมสามารถนำความรู้ไปประยุกต์ใช้ในการประกอบอาชีพได้	สำนักปลัด
๖	ก่อสร้างโรงเพาะเลี้ยงเนื้อเยื่อสตอเบอร์รี่ของ อบต.บ่อแก้ว	เพื่อสร้างอาคารที่เป็นมาตรฐานและปลอดภัย ใน การทำกิจกรรมของ อบต.	โรงเพาะเลี้ยงเนื้อเยื่อ ขนาดกว้าง ๖ เมตร ยาว ๒๔ เมตร สูง ๒.๕ เมตร จำนวน ๒ หลัง	๐	๐	๑๕๕,๐๐๐	๐	๐	จำนวนร้อยละของ อาคารที่เป็นมาตรฐานและปลอดภัยเพิ่มขึ้น	มีสถานที่ใช้ทำกิจกรรมในการเพาะเลี้ยงเนื้อเยื่อของ อบต.บ่อแก้ว	กองช่าง

แผนงานสร้างความเข้มแข็งของชุมชน

๑๘๒,๐๐๐ ๒๒๒,๐๐๐ ๒๑๐,๐๐๐ ๒๑๐,๐๐๐ ๒๑๐,๐๐๐

ที่	กิจกรรม/โครงการ	วัตถุประสงค์	เป้าหมาย (ผลผลิตของโครงการ)	งบประมาณและที่ผ่านมา					ตัวชี้วัด (KPI)	ผลที่คาดว่าจะได้รับ	หน่วยงานที่ รับผิดชอบ
				๒๕๖๑ (บาท)	๒๕๖๒ (บาท)	๒๕๖๓ (บาท)	๒๕๖๔ (บาท)	๒๕๖๕ (บาท)			
๑	โครงการพัฒนาอาชีพให้แก่ประชาชน	เพื่อพัฒนาอาชีพและเพิ่มพูนทักษะในการประกอบอาชีพส่งเสริมการเพิ่มรายได้ลดรายจ่ายในครัวเรือน	อบรมให้ความรู้ ตัวแทนกลุ่มอาชีพต่างๆ ในตำบลบ่อแก้ว จำนวน ๑๐ หมู่บ้าน	๐	๔๐,๐๐๐	๔๐,๐๐๐	๔๐,๐๐๐	๔๐,๐๐๐	ร้อยละ ๗๐ ของผู้เข้ารับการอบรมนำความรู้ที่ได้รับไปใช้ประโยชน์	ผู้เข้ารับการอบรมสามารถนำความรู้ไปประยุกต์ใช้ในการประกอบอาชีพได้	กองสวัสดิการสังคม

แผนงานสร้างความเข้มแข็งของชุมชน

ที่	กิจกรรม/โครงการ	วัตถุประสงค์	เป้าหมาย (ผลผลิตของโครงการ)	งบประมาณและที่ผ่านมา					ตัวชี้วัด (KPI)	ผลที่คาดว่าจะได้รับ	หน่วยงานที่ รับผิดชอบ
				๒๕๖๑ (บาท)	๒๕๖๒ (บาท)	๒๕๖๓ (บาท)	๒๕๖๔ (บาท)	๒๕๖๕ (บาท)			
๒	โครงการเผยแพร่ผลิตภัณฑ์และสินค้า OTOP ในงานสตรอบอรี่และของดีอำเภอสะเมิง	เพื่อเผยแพร่และนำเสนอสินค้า OTOP ของตำบลให้เป็นที่รู้จักกันอย่างทั่วถึง	จัดผลิตภัณฑ์ วัฒนธรรมและสินค้า OTOP ไปเผยแพร่ในงานสตรอบอรี่และของดีอำเภอสะเมิง	๑๒๐,๐๐๐	๑๒๐,๐๐๐	๑๒๐,๐๐๐	๑๒๐,๐๐๐	๑๒๐,๐๐๐	ร้อยละ ๕๐ ของประชาชน มีความพึงพอใจต่อ การจัดเผยแพร่ผลิตภัณฑ์	สร้างรายได้เพิ่มขึ้นให้กับประชาชนในพื้นที่	กองสวัสดิการสังคม
๓	โครงการเผยแพร่ผลิตภัณฑ์และสินค้า OTOP ในงานสตรอบอรี่และของดีอำเภอสะเมิง	เพื่อเผยแพร่และนำเสนอสินค้า OTOP ของตำบลให้เป็นที่รู้จักกันอย่างทั่วถึง	๑.อุดหนุน สนง.ปกครองอำเภอจัดโครงการเผยแพร่ผลิตภัณฑ์ วัฒนธรรมและสินค้า OTOP ไปเผยแพร่ในงานสตรอบอรี่และของดีอำเภอสะเมิง ๒.จัดผลิตภัณฑ์ วัฒนธรรมและสินค้า OTOP ไปเผยแพร่ในงานสตรอบอรี่และของดีอำเภอสะเมิง	๕๐,๐๐๐	๕๐,๐๐๐	๕๐,๐๐๐	๕๐,๐๐๐	๕๐,๐๐๐	ร้อยละ ๕๐ ของประชาชน มีความพึงพอใจต่อการจัดเผยแพร่ผลิตภัณฑ์	สร้างรายได้เพิ่มขึ้นให้กับประชาชนในพื้นที่	สำนักปลัดปกครองอำเภอสะเมิง
๔	โครงการเผยแพร่ผลิตภัณฑ์และ OTOP ในงานฤดูหนาวและกาชาดจังหวัดเชียงใหม่	เพื่อเผยแพร่และนำเสนอสินค้า OTOP ของตำบลให้เป็นที่รู้จักกันอย่างทั่วถึง	๑.อุดหนุน สนง.พัฒนาชุมชนจังหวัดในการจัดผลิตภัณฑ์ OTOP ตำบลบ่อแก้วไปเผยแพร่ในงานฤดูหนาวและกาชาดจังหวัดเชียงใหม่	๔,๐๐๐	๔,๐๐๐	๐	๐	๐	ร้อยละ ๕๐ ของประชาชน มีความพึงพอใจต่อการจัดเผยแพร่ผลิตภัณฑ์	สร้างรายได้เพิ่มขึ้นให้กับประชาชน	สำนักปลัดปกครองอำเภอสะเมิง
๕	โครงการเผยแพร่ผลิตภัณฑ์ OTOP และประเพณีวัฒนธรรมในงานไม้ดอกไม้ประดับจังหวัดเชียงใหม่	เพื่อเผยแพร่และนำเสนอสินค้า OTOP ของตำบลให้เป็นที่รู้จักกันอย่างทั่วถึง	๑.อุดหนุน สนง.ปกครองอำเภอจัดผลิตภัณฑ์ วัฒนธรรมและสินค้า OTOP ไปเผยแพร่ในงานไม้ดอกไม้ประดับ	๘,๐๐๐	๘,๐๐๐	๐	๐	๐	ร้อยละ ๕๐ ของประชาชน มีความพึงพอใจต่อการจัดเผยแพร่ผลิตภัณฑ์	สร้างรายได้เพิ่มขึ้นให้กับประชาชน	สำนักปลัดปกครองอำเภอสะเมิง

รายละเอียดโครงการพัฒนา
แผนพัฒนาท้องถิ่น (พ.ศ. ๒๕๖๑ - ๒๕๖๕)

แบบ ผ.๐๒

ของ องค์การบริหารส่วนตำบลบ่อแก้ว อำเภอสะเมิง จังหวัดเชียงใหม่

ก.ยุทธศาสตร์จังหวัดที่ ๒ การสร้างสังคมแห่งวัฒนธรรม และคุณธรรม ช่วยยกระดับคุณภาพการศึกษาเพื่อการเรียนรู้ตลอดชีวิต พัฒนาศักยภาพคนให้พร้อมรับการเปลี่ยนแปลง และลดความเหลื่อมล้ำทางสังคม

ข.ยุทธศาสตร์การพัฒนาขององค์กรปกครองส่วนท้องถิ่นในเขตจังหวัดเชียงใหม่ ยุทธศาสตร์ที่ ๕ การพัฒนาคุณภาพชีวิตของประชาชน

ยุทธศาสตร์ที่ ๒ การสร้างสังคมอยู่เย็นเป็นสุข

แผนงานสร้างความเข้มแข็งของชุมชน

๓๗๓,๔๐๐ ๓๘๙,๔๐๐ ๑๘๙,๔๐๐ ๑๘๙,๔๐๐ ๑๘๙,๔๐๐

ที่	กิจกรรม/โครงการ	วัตถุประสงค์	เป้าหมาย (ผลผลิตของโครงการ)	งบประมาณและที่ผ่านมา					ตัวชี้วัด (KPI)	ผลที่คาดว่าจะได้รับ	หน่วยงานที่ รับผิดชอบ
				๒๕๖๑ (บาท)	๒๕๖๒ (บาท)	๒๕๖๓ (บาท)	๒๕๖๔ (บาท)	๒๕๖๕ (บาท)			
๑	โครงการเปิดพื้นที่ทางสังคมให้กับผู้สูงอายุ,แกนนำผู้สูงอายุ	เพื่อส่งเสริมสุขภาพกายและใจให้กับผู้สูงอายุและให้ความรู้เพิ่มพูนทักษะให้กับผู้สูงอายุ โดยจัดกิจกรรม/โครงการ ปีละ ๒-๔ โครงการ	๑.จัดอบรมให้ความรู้อาชีพเสริมแก่ผู้สูงอายุ,แกนนำผู้สูงอายุ ๒.จัดอบรมให้ความรู้เกี่ยวกับโรคร้ายต่างๆแก่ผู้สูงอายุ,แกนนำผู้สูงอายุ ๓.จัดกิจกรรมส่งเสริมสุขภาพให้กับผู้สูงอายุ,แกนนำผู้สูงอายุ	๖๐,๐๐๐	๖๐,๐๐๐	๖๐,๐๐๐	๖๐,๐๐๐	๖๐,๐๐๐	ร้อยละ ๗๐ ของผู้เข้ารับการอบรมสามารถนำความรู้ที่ได้รับ ไปปรับใช้ในชีวิตได้	ทำให้ผู้สูงอายุมีสุขภาพกายและใจเพิ่มมากขึ้น	กองสวัสดิการสังคม
๒	โครงการส่งเสริมฟื้นฟู,เพิ่มศักยภาพผู้พิการ,แกนนำผู้พิการ	เพื่อให้ผู้พิการมีสุขภาพที่ดี	๑.จัดกิจกรรมส่งเสริมฟื้นฟูสมรรถภาพผู้พิการและแกนนำผู้พิการ ๒.จัดอบรมให้ความรู้เพื่อฟื้นฟูสมรรถภาพแก่คนพิการ,ญาติผู้ดูแลหรือจิตอาสา,อสม.ในการดูแลคนพิการ,แกนนำผู้พิการ	๒๐,๐๐๐	๒๐,๐๐๐	๒๐,๐๐๐	๒๐,๐๐๐	๒๐,๐๐๐	ร้อยละ ๗๐ ของผู้เข้ารับการอบรมสามารถนำความรู้ที่ได้รับไปปรับใช้ในชีวิตได้	ผู้พิการสามารถดำรงชีวิตประจำวันได้อย่างมีความสุข	กองสวัสดิการสังคม

ยุทธศาสตร์ที่ ๒ การสร้างสังคมอยู่เย็นเป็นสุข

แผนงานสร้างความเข้มแข็งของชุมชน

ที่	กิจกรรม/โครงการ	วัตถุประสงค์	เป้าหมาย (ผลผลิตของโครงการ)	งบประมาณและที่ผ่านมา					ตัวชี้วัด (KPI)	ผลที่คาดว่าจะได้รับ	หน่วยงานที่ รับผิดชอบ
				๒๕๖๑ (บาท)	๒๕๖๒ (บาท)	๒๕๖๓ (บาท)	๒๕๖๔ (บาท)	๒๕๖๕ (บาท)			
๓	โครงการพัฒนาศักยภาพสตรีตำบลบ่อแก้ว	เพื่อให้ความรู้และเพิ่มพูนทักษะให้กับกลุ่มสตรี	จัดกิจกรรมอบรมให้ความรู้กลุ่มสตรีในด้านสุขภาพ,สังคม เศรษฐกิจและการศึกษา ปีละ ๒ - ๔ ครั้ง	๖๐,๐๐๐	๖๐,๐๐๐	๖๐,๐๐๐	๖๐,๐๐๐	๖๐,๐๐๐	ร้อยละ ๗๐ ของผู้เข้ารับการอบรมสามารถนำความรู้ไปประยุกต์ใช้ที่ได้รับไปปรับใช้ในชีวิตได้ในชีวิตประจำวันได้	ผู้เข้ารับการอบรมสามารถนำความรู้ไปประยุกต์ใช้ในชีวิตประจำวันได้	กองสวัสดิการสังคม
๔	โครงการส่งเสริมสนับสนุนกิจกรรมกลุ่มสตรี	เพื่อสนับสนุนการทำงานและขับเคลื่อนการทำงานของ กลุ่มสตรี	๑.จัดกิจกรรมอบรมให้ความรู้เพื่อสนับสนุนการทำงานและขับเคลื่อนการทำงานของ กลุ่มสตรี ๒.เข้าร่วมงานวันสำคัญเกี่ยวกับกิจกรรมของสตรี	๓๓,๔๐๐	๓๓,๔๐๐	๓๓,๔๐๐	๓๓,๔๐๐	๓๓,๔๐๐	ร้อยละ ๘๐ ของกลุ่มสตรีที่เข้าร่วมโครงการมีความพึงพอใจ	ทำให้การขับเคลื่อนงานของ กลุ่มสตรีมีความเข้มแข็งมากขึ้น	กองสวัสดิการสังคม
๕	โครงการจัดทำสิ่งอำนวยความสะดวกให้แก่คนพิการและผู้สูงอายุ	เพื่อจัดทำสิ่งอำนวยความสะดวกต่างๆให้กับคนพิการและผู้สูงอายุ	๑.จัดทำทางลาด,ห้องน้ำ ป้ายสัญลักษณ์,ที่จอดรถและให้บริการข้อมูลแก่คนพิการและผู้สูงอายุ	#####	#####	๐	๐	๐	ร้อยละความพึงพอใจของคนพิการและผู้สูงอายุที่มาใช้บริการร้อยละ ๘๐	คนพิการและผู้สูงอายุที่มาติดต่อรับบริการได้รับการอำนวยความสะดวก	กองสวัสดิการสังคม

ยุทธศาสตร์ที่ ๒ การสร้างสังคมอยู่เย็นเป็นสุข

แผนงานสร้างความเข้มแข็งชุมชน

ที่	กิจกรรม/โครงการ	วัตถุประสงค์	เป้าหมาย (ผลผลิตของโครงการ)	งบประมาณและที่ผ่านมา					ตัวชี้วัด (KPI)	ผลที่คาดว่าจะได้รับ	หน่วยงานที่ รับผิดชอบ
				๒๕๖๑ (บาท)	๒๕๖๒ (บาท)	๒๕๖๓ (บาท)	๒๕๖๔ (บาท)	๒๕๖๕ (บาท)			
๖	โครงการส่งเสริมการจัดทำ บัญชีครัวเรือนให้แก่ ประชาชนตำบลบ่อแก้ว ตามหลักปรัชญา ของ เศรษฐกิจพอเพียง	๑.เพื่อให้ประชาชนในตำบล บ่อแก้วสามารถวางแผน การใช้จ่ายในครัวเรือนของ ตนทำให้เกิดเงินออมและ สามารถแก้ไขปัญหาหนี้สิน ในครัวเรือนได้ ๒.เพื่อให้ครัวเรือนในตำบล บ่อแก้วมีความสามารถ บริหารจัดการแก้ไขปัญหา ด้านเศรษฐกิจภายในครอบครัวได้อย่างมีประสิทธิภาพ	จำนวนครัวเรือนในตำบลบ่อแก้ว ๑๐ หมู่บ้านไม่น้อยกว่าร้อยละ ๓๐ ของจำนวนครัวเรือนที่มีทั้งหมด คือ ๔๑๖ ครัวเรือน(โดยใช้ข้อมูลครัว เรือนการสำรวจ จปฐ. ทั้งหมด ๑,๓๘๐ ครัวเรือน)	-	๑๖,๐๐๐	๑๖,๐๐๐	๑๖,๐๐๐	๑๖,๐๐๐	๑.ประชาชนในตำบล บ่อแก้ว สามารถแก้ไข ปัญหาหนี้สินในครัวเรือน ได้และมีเงินออมมากขึ้น ๒.ประชาชนในตำบล สามารถบริหารจัดการ แก้ไขปัญหาด้านเศรษฐกิจ ในครอบครัวได้อย่างมี ประสิทธิภาพมากขึ้น	๑.ประชาชนตำบลบ่อแก้ว สามารถแก้ไขปัญหาหนี้สิน ในครัวเรือนได้และมีเงิน ออมในครอบครัว ๒.ประชาชนในตำบลมี ความสามารถบริหาร จัดการแก้ไขปัญหาด้าน เศรษฐกิจภายในครอบครัว ได้อย่างมีประสิทธิภาพ	กองสวัสดิ การสังคม

ยุทธศาสตร์ที่ ๒ การสร้างสังคมอยู่เย็นเป็นสุข

แผนงานสังคมสงเคราะห์

๖๕,๐๐๐ ๖๕,๐๐๐ ๑๐,๐๐๐ ๑๐,๐๐๐ ๑๐,๐๐๐

ที่	กิจกรรม/โครงการ	วัตถุประสงค์	เป้าหมาย (ผลผลิตของโครงการ)	งบประมาณและที่ผ่านมา					ตัวชี้วัด (KPI)	ผลที่คาดว่าจะได้รับ	หน่วยงานที่ รับผิดชอบ
				๒๕๖๑ (บาท)	๒๕๖๒ (บาท)	๒๕๖๓ (บาท)	๒๕๖๔ (บาท)	๒๕๖๕ (บาท)			
๑	โครงการพัฒนาคุณภาพชีวิตผู้พิการ ผู้ป่วยด้อยโอกาส	เพื่อช่วยเหลือผู้ด้อยโอกาส ได้มีงานทำ มีรายได้เพิ่ม	๑.จัดกิจกรรมอบรมให้ความรู้แก่ผู้ด้อยโอกาส ปีละ ๑-๒ เรื่อง	๕,๐๐๐	๕,๐๐๐	๑๐,๐๐๐	๑๐,๐๐๐	๑๐,๐๐๐	ร้อยละ ๕๐ ของผู้เข้ารับการอบรมสามารถนำความรู้ที่ได้รับไปปรับใช้ในชีวิตได้	ผู้ด้อยโอกาสสามารถทำงานเลี้ยงชีพได้	กองสวัสดิการสังคม
๒	โครงการช่วยเหลือครอบครัวผู้มีรายได้น้อยและผู้ไร้ที่พึ่ง	เพื่อช่วยเหลือและดูแลครอบครัวผู้มีรายได้น้อย ให้ได้รับการดูแลเอาใจใส่จากหน่วยงานของรัฐและเอกชนอย่างใกล้ชิด	๑.ดูแลครอบครัวผู้มีรายได้น้อยในพื้นที่ตำบลบ่อแก้ว ๒.ดำเนินการในพื้นที่หมู่ ๑-๑๐	๖๐,๐๐๐	๖๐,๐๐๐	๐	๐	๐	ร้อยละของครอบครัวผู้มีรายได้น้อยได้รับการดูแลเอาใจใส่เพิ่มขึ้นร้อยละ ๗๕	ครอบครัวของผู้มีรายได้น้อยได้รับการดูแลเอาใจใส่จากภาครัฐและเอกชน	กองสวัสดิการสังคม

แผนงานงบกลาง

ที่	กิจกรรม/โครงการ	วัตถุประสงค์	เป้าหมาย (ผลผลิตของโครงการ)	งบประมาณและที่ผ่านมา					ตัวชี้วัด (KPI)	ผลที่คาดว่าจะได้รับ	หน่วยงานที่ รับผิดชอบ
				๒๕๖๑ (บาท)	๒๕๖๒ (บาท)	๒๕๖๓ (บาท)	๒๕๖๔ (บาท)	๒๕๖๕ (บาท)			
๑	เบี้ยยังชีพผู้สูงอายุ	เพื่อจ่ายเป็นค่าเบี้ยยังชีพให้กับผู้สูงอายุ,	๑.จ่ายเป็นค่าเบี้ยยังชีพให้กับผู้สูงอายุในพื้นที่ตำบลบ่อแก้ว	๕,๘๕๙,๖๐๐	๕,๘๕๙,๖๐๐	๕,๘๕๙,๖๐๐	๕,๘๕๙,๖๐๐	๕,๘๕๙,๖๐๐	ผู้สูงอายุได้รับเบี้ยยังชีพครบทุกคน	ผู้สูงอายุได้รับสวัสดิการจากภาครัฐ	กองสวัสดิการสังคม
๒	เบี้ยยังชีพผู้พิการ	เพื่อจ่ายเป็นค่าเบี้ยยังชีพให้กับผู้พิการ	๑.จ่ายเป็นค่าเบี้ยยังชีพให้กับผู้พิการในพื้นที่ตำบลบ่อแก้ว	๑,๖๓๒,๐๐๐	๑,๖๓๒,๐๐๐	๑,๖๓๒,๐๐๐	๑,๖๓๒,๐๐๐	๑,๖๓๒,๐๐๐	ผู้พิการได้รับเบี้ยยังชีพครบทุกคน	ผู้พิการได้รับสวัสดิการจากภาครัฐ	กองสวัสดิการสังคม
๓	เบี้ยยังชีพผู้ป่วยติดเขื่อ	เพื่อจ่ายเป็นค่าเบี้ยยังชีพให้กับผู้ป่วยเอดส์	๑.จ่ายเป็นค่าเบี้ยยังชีพให้กับผู้ป่วยติดเขื่อในพื้นที่ตำบลบ่อแก้ว	#####	#####	๑๕๐,๐๐๐	๑๕๐,๐๐๐	๑๕๐,๐๐๐	ผู้ป่วยติดเขื่อได้รับเบี้ยยังชีพครบทุกคน	ผู้ป่วยติดเขื่อได้รับสวัสดิการจากภาครัฐ	กองสวัสดิการสังคม
๔	สมทบกองทุนหลักประกันสุขภาพ	เพื่อให้เกิดการพัฒนาด้านสุขภาพ ของคนในตำบลบ่อแก้ว	๑.จ่ายเป็นค่าสมทบกองทุนหลักประกันสุขภาพของตำบลบ่อแก้ว	#####	#####	๑๗๐,๐๐๐	๑๘๐,๐๐๐	๑๘๐,๐๐๐	การดำเนินงานของ กองทุนหลักประกันสุขภาพของตำบลบ่อแก้วมีประสิทธิภาพ	ประชาชนในตำบลมีความพร้อมด้านการสาธารณสุข	กองสวัสดิการสังคม

ยุทธศาสตร์ที่ ๒ การสร้างสังคมอยู่เย็นเป็นสุข
แผนงานการศึกษา

๑๐,๖๑๕,๑๐๐ ๑๑,๓๑๘,๗๐๐ ๑๒,๓๔๔,๖๐๐ ๑๒,๖๘๑,๖๐๐ ๑๒,๗๗๕,๗๐๐

ที่	กิจกรรม/โครงการ	วัตถุประสงค์	เป้าหมาย (ผลผลิตของโครงการ)	งบประมาณและที่ผ่านมา					ตัวชี้วัด (KPI)	ผลที่คาดว่าจะได้รับ	หน่วยงาน ที่รับผิดชอบ
				๒๕๖๑ (บาท)	๒๕๖๒ (บาท)	๒๕๖๓ (บาท)	๒๕๖๔ (บาท)	๒๕๖๕ (บาท)			
๑	โครงการสนับสนุนค่าใช้จ่าย การบริหารสถานศึกษา (ค่าจัดการเรียนการสอน)	เพื่อส่งเสริมให้ศูนย์ ศพด. มีวัสดุการศึกษาใช้อย่างเพียงพอ	สนับสนุนค่าจัดการเรียนการสอน และค่าวัสดุการศึกษาให้กับ ศพด. ทั้ง ๑๑ ศูนย์	๕๑๕,๑๐๐	๕๕๙,๗๐๐	๖๑๕,๖๐๐	๖๗๑,๖๐๐	๗๓๘,๗๐๐	ศูนย์พัฒนาเด็กเล็ก มีวัสดุการศึกษาสนับสนุน การเรียนร้อยละ ๙๐	เด็กได้รับการเรียนอย่าง มีประสิทธิภาพและ เกิดประสิทธิผล	กองการศึกษา ศาสนา และวัฒนธรรม
๒	โครงการต่อเติมอาคารเรียน ศพด.บ้านป่าเกี๋ยง หมู่ ๘	เพื่อปรับปรุงซ่อมแซม ศูนย์พัฒนาเด็กเล็กและ ศูนย์อบรมเด็กก่อนเกณฑ์ในวัด	๑.ปรับปรุง,ต่อเติม,ซ่อมแซม อาคาร,รั้ว,ประตู,ถังเก็บน้ำ ภายใน ศพด.และ ศตว.	๐	๐	๐	๔๐๐,๐๐๐	๐	ร้อยละที่เพิ่มขึ้นของ ศพด. ที่ได้มาตรฐาน	มี ศพด.ที่ได้ มาตรฐาน	กองการศึกษา ศาสนา และวัฒนธรรม
๓	โครงการต่อเติมอาคารเรียน ศพด.บ้านแม่ชะปูลหวง หมู่ ๓	เพื่อปรับปรุงซ่อมแซม ศูนย์พัฒนาเด็กเล็กและ ศูนย์อบรมเด็กก่อนเกณฑ์ในวัด	๑.ปรับปรุง,ต่อเติม,ซ่อมแซม อาคาร,รั้ว,ประตู,ถังเก็บน้ำ ภายใน ศพด.และ ศตว.	๐	๐	๓๗๐,๐๐๐	๐	๐	ร้อยละที่เพิ่มขึ้นของ ศพด. ที่ได้มาตรฐาน	มี ศพด.ที่ได้ มาตรฐาน	กองการศึกษา ศาสนา และวัฒนธรรม
๔	โครงการต่อเติมหลังคาอาคาร เรียน ศพด.บ้านแม่ชะปูล หมู่ ๓	เพื่อปรับปรุงซ่อมแซม ศูนย์พัฒนาเด็กเล็กและ ศูนย์อบรมเด็กก่อนเกณฑ์ในวัด	๑.ปรับปรุง,ต่อเติม,ซ่อมแซม อาคาร,รั้ว,ประตู,ถังเก็บน้ำ ภายใน ศพด.และ ศตว.	๐	๐	๓๖,๐๐๐	๐	๐	ร้อยละที่เพิ่มขึ้นของ ศพด. ที่ได้มาตรฐาน	มี ศพด.ที่ได้ มาตรฐาน	กองการศึกษา ศาสนา และวัฒนธรรม
๕	โครงการขยายเขตไฟฟ้า พร้อมติดตั้งมิเตอร์ เข้า ศพด. บ้านหนองศรีชูโน หมู่ ๑๐	เพื่อปรับปรุงซ่อมแซม ศูนย์พัฒนาเด็กเล็กและ ศูนย์อบรมเด็กก่อนเกณฑ์ในวัด	๑.ปรับปรุง,ต่อเติม,ซ่อมแซม อาคาร,รั้ว,ประตู,ถังเก็บน้ำ ภายใน ศพด.และ ศตว.	๐	๐	๑๔๐,๐๐๐	๐	๐	ร้อยละที่เพิ่มขึ้นของ ศพด. ที่ได้มาตรฐาน	มี ศพด.ที่ได้ มาตรฐาน	กองการศึกษา ศาสนา และวัฒนธรรม
๖	โครงการจัดหาอาหารเสริม (นม)ให้ ศพด.,ศตว.และ รร. เติบโตอย่างสมบูรณ์และ สมวัย	เพื่อส่งเสริมให้เด็กเจริญ เติบโตอย่างสมบูรณ์และ สมวัย	จัดหาอาหารเสริม(นม)ให้กับเด็ก นักเรียน ศพด.,ศตว. และ รร. ในพื้นที่รับผิดชอบ	๒,๘๐๐,๐๐๐	๓,๐๐๐,๐๐๐	๓,๒๐๐,๐๐๐	๓,๔๐๐,๐๐๐	๓,๖๐๐,๐๐๐	จำนวนเด็กที่ได้รับ อาหารเสริม (นม) ร้อยละ ๑๐๐	ทำให้เด็กมีสุขภาพ ร่างกายที่สมบูรณ์ แข็งแรง	กองการศึกษา ศาสนา และวัฒนธรรม
๗	โครงการอบรมเชิงปฏิบัติการ เทคนิคการจัดทำแผนพัฒนา การศึกษาของ สถานศึกษา ศูนย์พัฒนาเด็กเล็ก	เพื่อให้ความรู้เกี่ยวกับเทคนิค การจัดทำแผนพัฒนาการศึกษา ให้กับ ครูและบุคลากรทางการ ศึกษา ของ ศูนย์พัฒนาเด็กเล็ก	จัดให้ความรู้เกี่ยวกับเทคนิคการ จัดทำแผนพัฒนาการศึกษาให้กับ ครูและบุคลากรทางการศึกษา อย่างน้อยปีละ ๑ ครั้ง	๐	๒๐,๐๐๐	๒๐,๐๐๐	๒๐,๐๐๐	๒๐,๐๐๐	ร้อยละ ๘๐ ของผู้เข้า รับการอบรมเข้าใจในการ จัดเรียนการสอนของ ศูนย์พัฒนาเด็กเล็ก	ผู้เข้าการอบรมมีส่วนร่วม ในการพัฒนาศูนย์ พัฒนาเด็กเล็ก	กองการศึกษา ศาสนา และวัฒนธรรม

ยุทธศาสตร์ที่ ๒ การสร้างสังคมอยู่เย็นเป็นสุข
แผนงานการศึกษา

ที่	กิจกรรม/โครงการ	วัตถุประสงค์	เป้าหมาย (ผลผลิตของโครงการ)	งบประมาณและที่ผ่านมา					ตัวชี้วัด (KPI)	ผลที่คาดว่าจะได้รับ	หน่วยงาน ที่รับผิดชอบ
				๒๕๖๑ (บาท)	๒๕๖๒ (บาท)	๒๕๖๓ (บาท)	๒๕๖๔ (บาท)	๒๕๖๕ (บาท)			
๘	โครงการสนับสนุนค่าใช้จ่าย การบริหารสถานศึกษา (ค่าหนังสือเรียน)	เพื่อส่งเสริมให้ศูนย์ ศพด. มีหนังสือเรียนที่เหมาะสมกับวัย อย่างเพียงพอ	สนับสนุนค่าหนังสือเรียนให้กับ เด็กนักเรียนใน ศพด. ทั้ง ๑๑ ศูนย์	๐	๔๑,๐๐๐	๔๕,๐๐๐	๕๐,๐๐๐	๕๕,๐๐๐	ศูนย์พัฒนาเด็กเล็ก ได้รับค่าหนังสือเรียน ร้อยละ ๑๐๐	เด็กได้รับการเรียนอย่าง มีประสิทธิภาพและ เกิดประสิทธิผล	กองการศึกษา ศาสนา และวัฒนธรรม
๙	โครงการสนับสนุนค่าใช้จ่าย การบริหารสถานศึกษา (ค่าอุปกรณ์การเรียน)	เพื่อส่งเสริมให้ศูนย์ ศพด. มีอุปกรณ์การเรียนสำหรับเด็ก ในชั้นเรียนอย่างเพียงพอ	สนับสนุนค่าอุปกรณ์การเรียนให้ กับ ศพด. ทั้ง ๑๑ ศูนย์	๐	๔๑,๐๐๐	๔๕,๐๐๐	๕๐,๐๐๐	๕๕,๐๐๐	ศูนย์พัฒนาเด็กเล็ก ได้รับค่าอุปกรณ์การเรียน ร้อยละ ๑๐๐	เด็กได้รับการเรียนอย่าง มีประสิทธิภาพและ เกิดประสิทธิผล	กองการศึกษา ศาสนา และวัฒนธรรม
๑๐	โครงการสนับสนุนค่าใช้จ่าย การบริหารสถานศึกษา (ค่าเครื่องแบบนักเรียน)	เพื่อเด็กนักเรียนมีเครื่องแบบ อย่างพร้อมเพียงและเป็น ระเบียบ	สนับสนุนค่าเครื่องแบบนักเรียน ให้กับ เด็กนักเรียน ใน ศพด. ทั้ง ๑๑ ศูนย์	๐	๖๒,๐๐๐	๖๘,๐๐๐	๗๕,๐๐๐	๘๒,๐๐๐	เด็กใน ศูนย์พัฒนาเด็กเล็ก ได้รับค่าเครื่องแบบนักเรียน ร้อยละ ๑๐๐	เด็กได้รับการเรียนอย่าง มีประสิทธิภาพและ เกิดประสิทธิผล	กองการศึกษา ศาสนา และวัฒนธรรม
๑๑	โครงการสนับสนุนค่าใช้จ่าย การบริหารสถานศึกษา (ค่ากิจกรรมพัฒนาผู้เรียน)	เพื่อส่งเสริมให้ศูนย์ ศพด. จัดกิจกรรมให้ผู้เรียนได้พัฒนา ตนเอง	สนับสนุนค่ากิจกรรมพัฒนา ผู้เรียนให้กับ ศพด. ทั้ง ๑๑ ศูนย์	๐	๙๕,๐๐๐	๑๐๕,๐๐๐	๑๑๕,๐๐๐	๑๒๕,๐๐๐	ศูนย์พัฒนาเด็กเล็ก จัด กิจกรรมพัฒนาผู้เรียน อย่างน้อยปีละ ๑ ครั้ง	เด็กได้รับการเรียนอย่าง มีประสิทธิภาพและ เกิดประสิทธิผล	กองการศึกษา ศาสนา และวัฒนธรรม
๑๒	โครงการสนับสนุนค่าใช้จ่าย การบริหารสถานศึกษา (อาหารกลางวัน)	เพื่อส่งเสริมให้ ศูนย์ ศพด. มีอาหารกลางวันอย่างเพียงพอ	สนับสนุนค่าอาหารกลางวันให้กับ ศพด. ทั้ง ๑๑ ศูนย์	๑,๕๐๐,๐๐๐	๑,๕๐๐,๐๐๐	๑,๕๐๐,๐๐๐	๑,๕๐๐,๐๐๐	๑,๕๐๐,๐๐๐	ศูนย์พัฒนาเด็กเล็ก ได้รับค่าอาหารกลางวัน ร้อยละ ๑๐๐	เด็กได้รับการเรียนอย่าง มีประสิทธิภาพและ เกิดประสิทธิผล	กองการศึกษา ศาสนา และวัฒนธรรม
๑๓	โครงการอุดหนุนค่าอาหาร กลางวันโรงเรียนในสังกัด ของ สพฐ.	เพื่อส่งเสริมให้เด็กได้รับ สารอาหารที่ครบถ้วน ทั้ง ๕ หมู่	๑.อุดหนุนค่าอาหารกลางวัน ให้กับโรงเรียนในสังกัดของ สพฐ. ในพื้นที่รับผิดชอบ	๕,๘๐๐,๐๐๐	๖,๐๐๐,๐๐๐	๖,๒๐๐,๐๐๐	๖,๔๐๐,๐๐๐	๖,๖๐๐,๐๐๐	จำนวนเด็ก กลุ่มเป้าหมาย ได้รับอาหารกลางวัน ร้อยละ ๑๐๐	เด็กได้รับอาหาร ที่มีคุณค่า ทำให้เด็กเจริญ เติบโตอย่างเต็มที่	กองการศึกษา ศาสนา และวัฒนธรรม

ยุทธศาสตร์ที่ ๒ การสร้างสังคมอยู่เย็นเป็นสุข
แผนงานการศาสนา วัฒนธรรมและนันทนาการ

๘๖๕,๐๐๐ ๘๖๕,๐๐๐ ๖๖๕,๐๐๐ ๖๖๕,๐๐๐ ๘๖๕,๐๐๐

ที่	กิจกรรม/โครงการ	วัตถุประสงค์	เป้าหมาย (ผลผลิตของโครงการ)	งบประมาณและที่ผ่านมา					ตัวชี้วัด (KPI)	ผลที่คาดว่าจะได้รับ	หน่วยงาน ที่รับผิดชอบ
				๒๕๖๑ (บาท)	๒๕๖๒ (บาท)	๒๕๖๓ (บาท)	๒๕๖๔ (บาท)	๒๕๖๕ (บาท)			
๑	โครงการปรับปรุงต่อเติม สนามกีฬากลางการบริหาร ส่วนตำบลบ่อแก้ว หมู่ที่ ๑	เพื่อปรับปรุงสนามกีฬากลาง ของตำบลบ่อแก้วให้ดียิ่งขึ้น	๑.ปรับปรุงระบบไฟฟ้าภายใน สนามกีฬา ๒.ก่อสร้างระบบน้ำและราง ระบายน้ำรอบสนามกีฬา ๓.ก่อสร้างกองอำนวยการ,ที่นั่ง กองเชียร์,รั้วรอบสนามกีฬา ๔.ซ่อมแซมบำรุงรักษา หญ้า,ระบบน้ำ,ระบบไฟฟ้า ฯลฯ	๒๐๐,๐๐๐	๒๐๐,๐๐๐	๐	๐	๐	ร้อยละ ๘๐ ของประชาชน มีความพึงพอใจต่อการ ปรับปรุงสนามกีฬา	ทำให้ประชาชนมีพื้นที่ ในการเล่นกีฬา และออกกำลังกาย ที่ดีเพิ่มขึ้น	กองช่าง
๒	โครงการส่งเสริมการเรียนรู้ ภูมิปัญญาท้องถิ่น	เพื่อส่งเสริมและสนับสนุน วัฒนธรรมและภูมิปัญญาท้องถิ่น ให้ลูกหลานได้เรียนรู้	จัดอบรมให้ความรู้ ส่งเสริม ภูมิปัญญาท้องถิ่น ปีละ ๒ เรื่อง	๗๐,๐๐๐	๗๐,๐๐๐	๗๐,๐๐๐	๗๐,๐๐๐	๗๐,๐๐๐	ร้อยละ ๘๐ ของประชาชน มีความพึงพอใจต่อการ จัดการอบรม	สามารถรักษาภูมิปัญญา ที่มีอยู่ให้สืบทอดไปถึง รุ่นหลัง	กองการศึกษา ศาสนา และวัฒนธรรม
๓	โครงการสืบสานประเพณี วันสงกรานต์รดน้ำดำหัว ผู้สูงอายุและผู้นำ	เพื่อสืบสานประเพณีวัฒนธรรม ท้องถิ่น	จัดกิจกรรมรดน้ำดำหัว ผู้สูงอายุและผู้นำ ปีละ ๑ ครั้ง	๑๐,๐๐๐	๑๐,๐๐๐	๑๐,๐๐๐	๑๐,๐๐๐	๑๐,๐๐๐	ร้อยละความพึงพอใจของ ประชาชนที่มีต่อการ จัดงาน ร้อยละ ๙๐	สามารถสืบทอดประเพณี วัฒนธรรมให้ลูกหลาน ได้เรียนรู้	กองการศึกษา ศาสนา และวัฒนธรรม
๕	โครงการส่งเสริมการอ่าน (ที่อ่าน นสพ.ประจำหมู่บ้าน)	เพื่อส่งเสริมให้ประชาชน รักการอ่านและทันต่อ สถานการณ์ข่าวสาร	จัดหาหนังสือพิมพ์ไว้ที่อ่าน นสพ.ประจำหมู่บ้าน จำนวน ๑๐ หมู่บ้าน	๔๕,๐๐๐	๔๕,๐๐๐	๔๕,๐๐๐	๔๕,๐๐๐	๔๕,๐๐๐	จำนวนประชาชนที่เข้า ใช้บริการอ่าน นสพ. ร้อยละ ๘๕	ประชาชนได้รับข้อมูล ข่าวสารเป็นประจำ	กองการศึกษา ศาสนา และวัฒนธรรม
๖	โครงการจัดการแข่งขันกีฬา ประชาชนตำบลบ่อแก้ว	เพื่อส่งเสริมสุขภาพ สร้างความ สามัคคีภายในชุมชน และต่อต้านยาเสพติด	จัดการแข่งขันกีฬาประชาชน ตำบลบ่อแก้ว	๑๘๐,๐๐๐	๑๘๐,๐๐๐	๑๘๐,๐๐๐	๑๘๐,๐๐๐	๑๘๐,๐๐๐	ร้อยละ ๘๐ ของผู้เข้าร่วม โครงการมีความพึงพอใจ ต่อการจัดกิจกรรม	สร้างการมีส่วนร่วมและ สร้างความเข้มแข็ง ให้ชุมชน	กองการศึกษา ศาสนา และวัฒนธรรม

ยุทธศาสตร์ที่ ๒ การสร้างสังคมอยู่เย็นเป็นสุข
แผนงานการศาสนา วัฒนธรรมและนันทนาการ

ที่	กิจกรรม/โครงการ	วัตถุประสงค์	เป้าหมาย (ผลผลิตของโครงการ)	งบประมาณและที่ผ่านมา					ตัวชี้วัด (KPI)	ผลที่คาดว่าจะได้รับ	หน่วยงาน ที่รับผิดชอบ
				๒๕๖๑ (บาท)	๒๕๖๒ (บาท)	๒๕๖๓ (บาท)	๒๕๖๔ (บาท)	๒๕๖๕ (บาท)			
๗	โครงการจัดการแข่งขันกีฬาคริสต์มาสสัมพันธ์	เพื่อส่งเสริมสุขภาพ สร้างความสามัคคีภายในชุมชน และต่อต้านยาเสพติด	จัดการแข่งขันกีฬาคริสต์มาสสัมพันธ์	๓๐,๐๐๐	๓๐,๐๐๐	๓๐,๐๐๐	๓๐,๐๐๐	๓๐,๐๐๐	ร้อยละ ๘๐ ของผู้เข้าร่วมโครงการมีความพึงพอใจต่อการจัดกิจกรรม	สร้างการมีส่วนร่วมและสร้างความเข้มแข็งให้ชุมชน	กองการศึกษา ศาสนา และวัฒนธรรม
๘	โครงการจัดการแข่งขันกีฬาสะเมิงสัมพันธ์เกมส์	เพื่อส่งเสริมสุขภาพ สร้างความสามัคคีภายในชุมชน และต่อต้านยาเสพติด	เข้าร่วมการแข่งขันกีฬาสะเมิงสัมพันธ์เกมส์	๒๐,๐๐๐	๒๐,๐๐๐	๒๐,๐๐๐	๒๐,๐๐๐	๒๐,๐๐๐	ร้อยละ ๘๐ ของผู้เข้าร่วมโครงการมีความพึงพอใจต่อการจัดกิจกรรม	สร้างการมีส่วนร่วมและสร้างความเข้มแข็งให้ชุมชน	กองการศึกษา ศาสนา และวัฒนธรรม
๙	โครงการจัดการแข่งขันกีฬาฟุตบอลต้านยาเสพติด	เพื่อส่งเสริมสุขภาพ สร้างความสามัคคีภายในชุมชน และต่อต้านยาเสพติด	จัดการแข่งขันกีฬาฟุตบอลต้านยาเสพติด	๑๕,๐๐๐	๑๕,๐๐๐	๑๕,๐๐๐	๑๕,๐๐๐	๑๕,๐๐๐	ร้อยละ ๘๐ ของผู้เข้าร่วมโครงการมีความพึงพอใจต่อการจัดกิจกรรม	สร้างการมีส่วนร่วมและสร้างความเข้มแข็งให้ชุมชน	กองการศึกษา ศาสนา และวัฒนธรรม
๑๐	โครงการส่งนักกีฬาเข้าร่วมการแข่งขันกีฬาต่างๆ	เพื่อเสริมสร้างความเข้มแข็งและสร้างการมีส่วนร่วมในการแข่งขันกีฬาสร้างความปรองดองและส่งเสริมให้ได้ออกกำลังกาย	การส่งนักกีฬาเข้าร่วมการแข่งขันกีฬาต่างๆ	๒๐,๐๐๐	๒๐,๐๐๐	๒๐,๐๐๐	๒๐,๐๐๐	๒๐,๐๐๐	ร้อยละ ๘๐ ของผู้เข้าร่วมโครงการมีความพึงพอใจต่อการจัดกิจกรรม	สร้างการมีส่วนร่วมและสร้างความเข้มแข็งให้ชุมชน	กองการศึกษา ศาสนา และวัฒนธรรม
๑๑	โครงการวันเด็กแห่งชาติ	เพื่อส่งเสริมให้เด็กและเยาวชนได้ตระหนักถึงความสำคัญและรู้จักบทบาทหน้าที่ของตนเอง	จัดกิจกรรมวันเด็กแห่งชาติให้กับเด็กและเยาวชนในเขตพื้นที่ตำบลบ่อแก้ว ปีละ ๑ ครั้ง	๑๐๐,๐๐๐	๑๐๐,๐๐๐	๑๐๐,๐๐๐	๑๐๐,๐๐๐	๑๐๐,๐๐๐	ร้อยละความพึงพอใจของประชาชนที่มีต่อการจัดงาน ร้อยละ ๗๕	เด็กได้แสดงออกในทางสร้างสรรค์ กล้าคิด กล้าทำ มีส่วนร่วมในการทำกิจกรรมตามความสามารถและความสนใจและได้รับการส่งเสริมและพัฒนาอย่างเหมาะสมตามวัย	กองการศึกษา ศาสนา และวัฒนธรรม

ยุทธศาสตร์ที่ ๒ การสร้างสังคมอยู่เย็นเป็นสุข
แผนงานการศาสนา วัฒนธรรมและนันทนาการ

ที่	กิจกรรม/โครงการ	วัตถุประสงค์	เป้าหมาย (ผลผลิตของโครงการ)	งบประมาณและที่ผ่านมา					ตัวชี้วัด (KPI)	ผลที่คาดว่าจะได้รับ	หน่วยงานที่ รับผิดชอบ
				๒๕๖๑ (บาท)	๒๕๖๒ (บาท)	๒๕๖๓ (บาท)	๒๕๖๔ (บาท)	๒๕๖๕ (บาท)			
๑๒	โครงการเรียนรู้ตามเศรษฐกิจพอเพียง	เพื่อส่งเสริมและสนับสนุนให้เยาวชนเรียนรู้ถึงการดำรงชีวิตตามแนวหลักเศรษฐกิจพอเพียง	จัดกิจกรรมศึกษาดูงานเกี่ยวกับการดำรงชีวิตตามหลักเศรษฐกิจพอเพียง ปีละ ๑ ครั้ง	๒๐,๐๐๐	๒๐,๐๐๐	๒๐,๐๐๐	๒๐,๐๐๐	๒๐,๐๐๐	ร้อยละความพึงพอใจของประชาชนที่มีต่อการจัดงาน ร้อยละ ๘๐	เด็กและเยาวชนสามารถนำหลักการดำรงชีวิตตามแนวเศรษฐกิจพอเพียงมาใช้ในชีวิตประจำวันได้	กองการศึกษา ศาสนา และวัฒนธรรม
๑๓	โครงการฝึกอบรมคุณธรรมจริยธรรม	เพื่อส่งเสริมให้เด็กและเยาวชนใช้เวลาว่างให้เกิดประโยชน์	จัดอบรมเข้าค่ายคุณธรรมจริยธรรมให้กับเยาวชน	๗๕,๐๐๐	๗๕,๐๐๐	๗๕,๐๐๐	๗๕,๐๐๐	๗๕,๐๐๐	ร้อยละ ๘๐ ของผู้เข้ารับการอบรมมีความพึงพอใจต่อการจัดกิจกรรม	ผู้เข้ารับการฝึกอบรมสามารถประพฤติตนในทางที่ถูกที่ควรได้	กองการศึกษา ศาสนา และวัฒนธรรม
๑๔	โครงการจัดกิจกรรมส่งเสริมวันคริสต์มาส	เพื่อส่งเสริมให้ประชาชนระลึกถึงความสำคัญทางศาสนา	จัดการกิจกรรมส่งเสริมวันคริสต์มาส	๒๐,๐๐๐	๒๐,๐๐๐	๒๐,๐๐๐	๒๐,๐๐๐	๒๐,๐๐๐	ร้อยละ ๘๐ ของผู้เข้าร่วมโครงการมีความพึงพอใจต่อการจัดกิจกรรม	สร้างจิตสำนึกให้กับประชาชนระลึกถึงวันสำคัญทางศาสนา	กองการศึกษา ศาสนา และวัฒนธรรม
๑๕	โครงการจัดกิจกรรมส่งเสริมประเพณีวันเข้าพรรษา	เพื่อส่งเสริมให้ประชาชนระลึกถึงความสำคัญทางศาสนา	จัดการกิจกรรมส่งเสริมประเพณีวันเข้าพรรษา	๒๐,๐๐๐	๒๐,๐๐๐	๒๐,๐๐๐	๒๐,๐๐๐	๒๐,๐๐๐	ร้อยละ ๘๐ ของผู้เข้าร่วมโครงการมีความพึงพอใจต่อการจัดกิจกรรม	สร้างจิตสำนึกให้กับประชาชนระลึกถึงวันสำคัญทางศาสนา	กองการศึกษา ศาสนา และวัฒนธรรม
๑๖	โครงการสืบสานประเพณีวันลอยกระทง(เย็บเป็ง)	เพื่อสืบสานประเพณีวัฒนธรรมวันลอยกระทง	จัดกิจกรรมสืบสานประเพณีวันลอยกระทง ปีละ ๑ ครั้ง	๔๐,๐๐๐	๔๐,๐๐๐	๔๐,๐๐๐	๔๐,๐๐๐	๔๐,๐๐๐	ร้อยละความพึงพอใจของประชาชนที่มีต่อการจัดงาน ร้อยละ ๙๐	สามารถสืบทอดประเพณีวัฒนธรรมให้ลูกหลานได้เรียนรู้	กองการศึกษา ศาสนา และวัฒนธรรม

ยุทธศาสตร์ที่ ๒ การสร้างสังคมอยู่เย็นเป็นสุข
แผนงานการศาสนา วัฒนธรรมและนันทนาการ

ที่	กิจกรรม/โครงการ	วัตถุประสงค์	เป้าหมาย (ผลผลิตของโครงการ)	งบประมาณและที่ผ่านมา					ตัวชี้วัด (KPI)	ผลที่คาดว่าจะได้รับ	หน่วยงานที่ รับผิดชอบ
				๒๕๖๑ (บาท)	๒๕๖๒ (บาท)	๒๕๖๓ (บาท)	๒๕๖๔ (บาท)	๒๕๖๕ (บาท)			
๑๗	โครงการปรับปรุงสนามกีฬา กลางของหมู่บ้านป่าเกี๊ยะใน หมู่ที่ ๘	เพื่อปรับปรุงสนามกีฬา กลางของหมู่บ้านป่าเกี๊ยะในให้ดียิ่งขึ้น	ปรับปรุงสนามกีฬา กลางของหมู่บ้านป่าเกี๊ยะใน	๐	๐	๐	๐	๒๐๐,๐๐๐	ร้อยละ ๘๐ ของประชาชน มีความพึงพอใจต่อการ ปรับปรุงสนามกีฬา	ทำให้ประชาชนมีพื้นที่ ในการ เล่นกีฬาและออกกำลังกาย ที่ดีเพิ่มขึ้น	กองช่าง

แผนงานสาธารณสุข

๑๒๐,๐๐๐ ๓๒๐,๐๐๐ ๓๒๐,๐๐๐ ๓๒๐,๐๐๐ ๓๒๐,๐๐๐

ที่	กิจกรรม/โครงการ	วัตถุประสงค์	เป้าหมาย (ผลผลิตของโครงการ)	งบประมาณและที่ผ่านมา					ตัวชี้วัด (KPI)	ผลที่คาดว่าจะได้รับ	หน่วยงานที่ รับผิดชอบ
				๒๕๖๑ (บาท)	๒๕๖๒ (บาท)	๒๕๖๓ (บาท)	๒๕๖๔ (บาท)	๒๕๖๕ (บาท)			
๑	โครงการส่งเสริมสุขภาพและ ป้องกันโรคให้แก่ ประชาชน ตำบลบ่อแก้ว	เพื่ออบรมให้ความรู้ในการ ส่งเสริมสุขภาพและป้องกัน รักษาโรคต่างๆให้ ประชาชน	จัดอบรมให้ความรู้ในการ ส่งเสริมสุขภาพและป้องกัน รักษาโรคต่างๆให้ ประชาชน	๔๐,๐๐๐	๔๐,๐๐๐	๔๐,๐๐๐	๔๐,๐๐๐	๔๐,๐๐๐	ร้อยละ ๘๐ ของผู้เข้า ร่วมกิจกรรมมีความพึงพอใจ ต่อการจัดกิจกรรม	สามารถนำความรู้เกี่ยว กับการป้องกันรักษาโรค และส่งเสริมสุขภาพแก่ ประชาชนในตำบล	กองสวัสดิการ สังคม
๒	โครงการฝึกอบรมให้ความรู้ ด้านการแพทย์ฉุกเฉินตำบล บ่อแก้ว	เพื่อสนับสนุนและฟื้นฟูระบบ หน่วยการแพทย์ฉุกเฉินของ ตำบลบ่อแก้ว	จัดกิจกรรม,อบรม,ให้ความรู้ หน่วยการแพทย์ฉุกเฉินของ ตำบลบ่อแก้ว	๒๐,๐๐๐	๒๐,๐๐๐	๒๐,๐๐๐	๒๐,๐๐๐	๒๐,๐๐๐	ร้อยละ ๘๐ ของผู้เข้า ร่วมกิจกรรมมีความพึงพอใจ ต่อการจัดกิจกรรม	ประชาชนในตำบลบ่อแก้ว ได้รับการช่วยเหลือจาก หน่วยการแพทย์ฉุกเฉิน	กองสวัสดิการ สังคม
๓	โครงการสัตว์ปลอดโรค คนปลอดภัยจากโรคพิษ สุนัขบ้า	เพื่อสำรวจข้อมูลและขึ้น ทะเบียนจำนวนสัตว์ ในการ ดำเนินการฉีดวัคซีนป้องกัน และควบคุมโรคพิษสุนัขบ้า แก่ประชาชน	๑. สำรวจข้อมูลจำนวนสัตว์และ ขึ้นทะเบียนสัตว์ ๒. ดำเนินการฉีดวัคซีนป้องกัน และควบคุมโรคพิษสุนัขบ้า	๖๐,๐๐๐	๖๐,๐๐๐	๖๐,๐๐๐	๖๐,๐๐๐	๖๐,๐๐๐	ร้อยละ ๘๐ ของ ผู้รับ บริการมีความพึงพอใจ ที่ได้รับบริการ	ประชาชนได้รับ การดูแลส่งเสริม สุขภาพและ การป้องกันโรค อย่างทั่วถึง	กองสวัสดิการ สังคม

ยุทธศาสตร์ที่ ๒ การสร้างสังคมอยู่เย็นเป็นสุข
แผนงานสาธารณสุข

ที่	กิจกรรม/โครงการ	วัตถุประสงค์	เป้าหมาย (ผลผลิตของโครงการ)	งบประมาณและที่ผ่านมา					ตัวชี้วัด (KPI)	ผลที่คาดว่าจะได้รับ	หน่วยงานที่ รับผิดชอบ
				๒๕๖๑ (บาท)	๒๕๖๒ (บาท)	๒๕๖๓ (บาท)	๒๕๖๔ (บาท)	๒๕๖๕ (บาท)			
๔	โครงการเฉลิมพระเกียรติ ๕๗ พรรษา มหาวชิราลงกรณ หมู่บ้านปรับเปลี่ยนพฤติกรรม พฤติกรรมลดโรคมะเร็ง โรคความดันโลหิตสูง โรคหัวใจ และหลอดเลือด	๑.เพื่อให้ประชาชนมีความรอบรู้ ด้านสุขภาพและมีพฤติกรรมที่ถูก ต้องและสามารถดูแลและ สามารถดูแลสุขภาพของตนเอง และครอบครัวได้ ๒. เพื่อลดการเกิดโรคมะเร็ง โรคความดันโลหิตสูง โรคหัวใจ และหลอดเลือด	อบรมให้ความรู้ แก่ อสม.และ ประชาชน ในตำบลบ่อแก้ว จำนวน ๑๐ หมู่บ้าน รวมทั้งสิ้น ๕๓๐ คน แบ่งเป็น ๑๐ ครั้ง ครั้งละ ๕๓ คน	๐	๘๒,๐๐๐	๐	๐	๐	ประชาชนในตำบลบ่อแก้ว ลดการเกิดโรคมะเร็ง โรคความดันโลหิตสูง โรคหัวใจและหลอดเลือด	ประชาชน มีพฤติกรรม ที่ถูกต้อง ทำให้มีสุขภาพ ที่ดีและลดภาระค่าใช้จ่าย ในการรักษาพยาบาลได้	กองสวัสดิการ สังคม
๕	โครงการรณรงค์กำจัดปัญหา โรคพยาธิใบไม้ตับและมะเร็ง ท่อน้ำดี เพื่อรำลึกในพระมหา กรุณาธิคุณของพระบาทสมเด็จ พระปรมินทรมหาภูมิพล อดุลยเดช พร้อมทั้งถวายเป็น พระราชกุศลแด่สมเด็จพระ นางเจ้าฯ พระบรมราชินีนาถ ทรงเจริญพระชนมพรรษา ๘๖ พรรษา	๑.เพื่อให้ประชาชนมีความรู้ เกี่ยวกับโรคพยาธิใบไม้ตับและ มะเร็งท่อน้ำดีและวิธีป้องกันตน เองและครอบครัวให้ห่างไกลจาก โรคพยาธิใบไม้และมะเร็งท่อน้ำดี ๒.เพื่อให้ประชาชนตระหนักถึง ความสำคัญในการดูแลสุขภาพ ให้ห่างไกลจากโรคพยาธิใบไม้ตับ และมะเร็งท่อน้ำดี	อบรมให้ความรู้แก่ อสม.และ ประชาชนในตำบลบ่อแก้ว จำนวน ๑๐ หมู่บ้าน รวมทั้งสิ้น ๔๓๐ คนแบ่งเป็น ๑๐ ครั้ง ครั้งละ ๔๓ คน	๐	๗๐,๐๐๐	๐	๐	๐	ประชาชนในตำบลบ่อแก้ว ลดการเกิดโรคพยาธิใบไม้ตับ และมะเร็งท่อน้ำดี	ประชาชนมีความรู้เกี่ยวกับ โรคพยาธิใบไม้ในตับและ มะเร็งท่อน้ำดีและวิธีป้อง กันตนเองและครอบครัวให้ ห่างไกลจากโรคพยาธิใบไม้ ในตับและมะเร็งท่อน้ำดีมากขึ้น ๒.ประชาชนตระหนัก ถึงความสำคัญในการดูแล สุขภาพให้ห่างไกลจากโรค พยาธิใบไม้ตับและมะเร็ง ท่อน้ำดีมากขึ้น	กองสวัสดิการ สังคม

ยุทธศาสตร์ที่ ๒ การสร้างสังคมอยู่เย็นเป็นสุข
แผนงานสาธารณสุข

ที่	กิจกรรม/โครงการ	วัตถุประสงค์	เป้าหมาย (ผลผลิตของโครงการ)	งบประมาณและที่ผ่านมา					ตัวชี้วัด (KPI)	ผลที่คาดว่าจะได้รับ	หน่วยงานที่ รับผิดชอบ
				๒๕๖๑ (บาท)	๒๕๖๒ (บาท)	๒๕๖๓ (บาท)	๒๕๖๔ (บาท)	๒๕๖๕ (บาท)			
๖	โครงการควบคุมโรคขาดสารไอโอดีนของสมเด็จพระเทพรัตนราชสุดาฯสยามบรมราชกุมารี	๑.เพื่อให้ประชาชนมีความรู้เกี่ยวกับสารไอโอดีนและโรคขาดสารไอโอดีนมากขึ้น ๒.เพื่อให้ประชาชนสามารถป้องกันและควบคุมโรคขาดสารไอโอดีนได้ด้วยตนเอง	อบรมให้ความรู้ และเดินรณรงค์ อสม.และประชาชน ในตำบล จำนวน ๙ หมู่บ้านๆละ ๓๙ คน	๐	๔๓,๒๐๐	๐	๐	๐	ประชาชนในตำบลบ่อแก้ว ลดการเกิดโรคขาด สารไอโอดีน	๑.ประชาชนมีความรู้เกี่ยวกับสารไอโอดีนและโรคขาดสารไอโอดีนมากขึ้น ๒.ประชาชนสามารถ ป้องกันและควบคุมโรคขาดสารไอโอดีนได้ด้วยตนเอง	กองสวัสดิการสังคม
๗	โครงการพัฒนาชุมชนต้นแบบการจัดการสุขภาพของผู้สูงอายุระยะยาว	๑.เพื่อให้ผู้สูงอายุที่มีภาวะพึ่งพิงได้รับการดูแลอย่างทั่วถึงและถูกวิธีจากครอบครัว ๒.เพื่อเป็นการเตรียมตัวเตรียมใจก้าวสู่วัยผู้สูงอายุมีคุณค่า	อสม. ผู้สูงอายุ ผู้ดูแลผู้สูงอายุ จำนวน ๒๕ คน	๐	๔,๘๐๐	๐	๐	๐	ผู้สูงอายุในตำบลบ่อแก้ว มีความรู้ในการดูแลตนเองและได้รับการดูแลจากญาติอย่างถูกวิธี	๑.ผู้สูงอายุที่มีภาวะพึ่งพิงรู้จักการดูแลตนเองได้ และก้าวสู่วัยผู้สูงอายุมีความตระหนักในการดูแลสุขภาพของตนเอง ๒.ลดอัตราของผู้ป่วยติดบ้านติดเตียง	กองสวัสดิการสังคม
๘	อุดหนุนตาม โครงการพระราชดำริ ด้านสาธารณสุข ของบ้านป่าเกี๊ยะนอก หมู่ที่ ๑	เพื่ออบรมให้ความรู้ในการส่งเสริมสุขภาพและป้องกันรักษาโรคต่างๆให้ ประชาชน	จัดการอบรม การรณรงค์ การเผยแพร่ประชาสัมพันธ์ หรือกิจกรรม อื่นๆ ที่เกี่ยวข้องกับการกิจ ของโครงการ	๐	๐	๒๐,๐๐๐	๒๐,๐๐๐	๒๐,๐๐๐	ร้อยละ ๘๐ ของผู้เข้าร่วมกิจกรรมมีความพึงพอใจต่อการจัดกิจกรรม	สามารถนำความรู้เกี่ยวกับการป้องกันรักษาโรค และส่งเสริมสุขภาพแก่ประชาชนในตำบล	กองสวัสดิการสังคม
๙	อุดหนุนตาม โครงการพระราชดำริ ด้านสาธารณสุข ของบ้านแม่ไต หมู่ที่ ๒	เพื่ออบรมให้ความรู้ในการส่งเสริมสุขภาพและป้องกันรักษาโรคต่างๆให้ ประชาชน	จัดการอบรม การรณรงค์ การเผยแพร่ประชาสัมพันธ์ หรือกิจกรรม อื่นๆ ที่เกี่ยวข้องกับการกิจของโครงการ	๐	๐	๒๐,๐๐๐	๒๐,๐๐๐	๒๐,๐๐๐	ร้อยละ ๘๐ ของผู้เข้าร่วมกิจกรรมมีความพึงพอใจต่อการจัดกิจกรรม	สามารถนำความรู้เกี่ยวกับการป้องกันรักษาโรค และส่งเสริมสุขภาพแก่ประชาชนในตำบล	กองสวัสดิการสังคม

ยุทธศาสตร์ที่ ๒ การสร้างสังคมอยู่เย็นเป็นสุข
แผนงานสาธารณสุข

ที่	กิจกรรม/โครงการ	วัตถุประสงค์	เป้าหมาย (ผลผลิตของโครงการ)	งบประมาณและที่ผ่านมา					ตัวชี้วัด (KPI)	ผลที่คาดว่าจะได้รับ	หน่วยงานที่ รับผิดชอบ
				๒๕๖๑ (บาท)	๒๕๖๒ (บาท)	๒๕๖๓ (บาท)	๒๕๖๔ (บาท)	๒๕๖๕ (บาท)			
๑๖	อุดหนุนตาม โครงการพระราชดำริ ด้านสาธารณสุข ของ บ้านเด่นฮ่อม หมู่ที่ ๙	เพื่ออบรมให้ความรู้ในการส่งเสริมสุขภาพและป้องกันรักษาโรคต่างๆให้ ประชาชน	จัดการอบรม การรณรงค์ การเผยแพร่ประชาสัมพันธ์ หรือกิจกรรมอื่นๆ ที่เกี่ยวข้องกับภารกิจของโครงการ	๐	๐	๒๐,๐๐๐	๒๐,๐๐๐	๒๐,๐๐๐	ร้อยละ ๘๐ ของผู้เข้าร่วมกิจกรรมมีความพึงพอใจต่อการจัดกิจกรรม	สามารถนำความรู้เกี่ยวกับการป้องกันรักษาโรค และส่งเสริมสุขภาพแก่ประชาชนในตำบล	กองสวัสดิการสังคม
๑๗	อุดหนุนตาม โครงการพระราชดำริ ด้านสาธารณสุข ของ บ้านหนองคิซุใน หมู่ที่ ๑๐	เพื่ออบรมให้ความรู้ในการส่งเสริมสุขภาพและป้องกันรักษาโรคต่างๆให้ ประชาชน	จัดการอบรม การรณรงค์ การเผยแพร่ประชาสัมพันธ์ หรือกิจกรรมอื่นๆ ที่เกี่ยวข้องกับภารกิจของโครงการ	๐	๐	๒๐,๐๐๐	๒๐,๐๐๐	๒๐,๐๐๐	ร้อยละ ๘๐ ของผู้เข้าร่วมกิจกรรมมีความพึงพอใจต่อการจัดกิจกรรม	สามารถนำความรู้เกี่ยวกับการป้องกันรักษาโรค และส่งเสริมสุขภาพแก่ประชาชนในตำบล	กองสวัสดิการสังคม

รายละเอียดโครงการพัฒนา
แผนพัฒนาท้องถิ่นสี่ปี (พ.ศ. ๒๕๖๑ - ๒๕๖๔)

ของ องค์การบริหารส่วนตำบลบ่อแก้ว อำเภอสะเมิง จังหวัดเชียงใหม่

ก.ยุทธศาสตร์จังหวัดที่ ๓ การจัดการทรัพยากรธรรมชาติ พลังงานและสิ่งแวดล้อมเพื่อเป็นฐานการพัฒนาที่ยั่งยืน

ข.ยุทธศาสตร์การพัฒนาขององค์กรปกครองส่วนท้องถิ่นในเขตจังหวัดเชียงใหม่ ยุทธศาสตร์ที่ ๓ การบริหารจัดการทรัพยากรธรรมชาติและสิ่งแวดล้อม

ยุทธศาสตร์ที่ ๓ การดำรงความเป็นฐานทรัพยากรธรรมชาติ สิ่งแวดล้อมและพลังงานสะอาด

แผนงานเคหะชุมชน

ที่	กิจกรรม/โครงการ	วัตถุประสงค์	เป้าหมาย (ผลผลิตของโครงการ)	งบประมาณและที่ผ่านมา					ตัวชี้วัด (KPI)	ผลที่คาดว่าจะได้รับ	หน่วยงาน ที่รับผิดชอบ
				๒๕๖๑ (บาท)	๒๕๖๒ (บาท)	๒๕๖๓ (บาท)	๒๕๖๔ (บาท)	๒๕๖๕ (บาท)			
๔	โครงการตรวจสอบคุณภาพน้ำเพื่อการอุปโภคบริโภค	เพื่อตรวจสอบคุณภาพของน้ำให้ได้มาตรฐาน	ตรวจสอบคุณภาพทุกหมู่บ้านปีละ ๑ ครั้ง ในพื้นที่หมู่ที่ ๑ - ๑๐	๑๐,๐๐๐	๑๐,๐๐๐	๑๐,๐๐๐	๑๐,๐๐๐	๑๐,๐๐๐	ร้อยละความพึงพอใจของประชาชน	ประชาชนมีน้ำใช้ในการอุปโภคบริโภคที่สะอาด	กองช่าง
๑	โครงการก่อสร้างถังเก็บน้ำใสบ้านเด่นฮ่อม หมู่ที่ ๙	เพื่อจัดหาแหล่งน้ำเพื่อการอุปโภคบริโภคให้เพียงพอับความต้องการของประชาชน	เพื่อก่อสร้างถังเก็บน้ำใส ขนาดกว้างยาว ๕ เมตร สูง ๒ เมตร หรือมีปริมาตรไม่น้อยกว่า ๕๐ ลบม.	๐	๔๐๐,๐๐๐	๐	๐	๐	ร้อยละความพึงพอใจของประชาชน	ประชาชนมีน้ำใช้ในการอุปโภคบริโภคที่เพียงพอ	กองช่าง
๑	โครงการปรับปรุงระบบประปาหมู่บ้านป่าเกี๊ยนนอก (หย่อมบ้านสบห้วยฟาน)	เพื่อให้ประชาชนมีน้ำใช้อย่างทั่วถึง	ปรับปรุงระบบประปาของ หมู่บ้านป่าเกี๊ยนนอก(หย่อมบ้านสบห้วยฟาน)	๐	๔๒,๐๐๐	๐	๐	๐	ร้อยละความพึงพอใจ ของประชาชน	ประชาชนมีน้ำใช้ในการอุปโภคบริโภคคนฤดูแล้งที่เพียงพอ	กองช่าง

ยุทธศาสตร์ที่ ๓ การดำรงความเป็นฐานทรัพยากรธรรมชาติ สิ่งแวดล้อมและพลังงานสะอาด

แบบ ผ.๐๒

แผนงานเคหะชุมชน

ที่	กิจกรรม/โครงการ	วัตถุประสงค์	เป้าหมาย (ผลผลิตของโครงการ)	งบประมาณและที่ผ่านมา					ตัวชี้วัด (KPI)	ผลที่คาดว่าจะได้รับ	หน่วยงานที่ รับผิดชอบ
				๒๕๖๑ (บาท)	๒๕๖๒ (บาท)	๒๕๖๓ (บาท)	๒๕๖๔ (บาท)	๒๕๖๕ (บาท)			
๒	โครงการปรับปรุงซ่อมแซม ถังเก็บน้ำใส แบบ ผ.๒๒ พร้อม ขยายระบบประปาหมู่บ้าน (ห้วยอมบ้านแม่โตกลาง)	เพื่อให้ประชาชน มีน้ำใช้อย่างทั่วถึง	ปรับปรุงระบบประปาของ หมู่บ้าน แม่โต (ห้วยอมบ้านแม่โตกลาง)	๐	๗๒,๐๐๐	๐	๐	๐	ร้อยละความพึงพอใจ ของประชาชน	ประชาชนมีน้ำใช้ในการ อุปโภคบริโภคคนฤดูแล้ง ที่เพียงพอ	กองช่าง
๓	โครงการก่อสร้างถังเก็บน้ำใส แบบ ผ.๓๓ พร้อมขยายระบบ ประปาหมู่บ้านแม่โต (ห้วยอมบ้านแม่โตนอก)	เพื่อให้ประชาชน มีน้ำใช้อย่างทั่วถึง	ก่อสร้างระบบประปาของ หมู่บ้าน แม่โต (ห้วยอมบ้านแม่โตนอก)	๐	๑๘๐,๐๐๐	๐	๐	๐	ร้อยละความพึงพอใจ ของประชาชน	ประชาชนมีน้ำใช้ในการ อุปโภคบริโภคคนฤดูแล้ง ที่เพียงพอ	กองช่าง
๔	โครงการปรับปรุงถังเก็บ แบบ พร้อมขยายระบบประปาหมู่ บ้านแม่โต (ห้วยอมบ้านแม่โตใน)	เพื่อให้ประชาชน มีน้ำใช้อย่างทั่วถึง	ปรับปรุงระบบประปาของ หมู่บ้าน แม่โต (ห้วยอมบ้านแม่โตใน)	๐	๕๗,๐๐๐	๐	๐	๐	ร้อยละความพึงพอใจ ของประชาชน	ประชาชนมีน้ำใช้ในการ อุปโภคบริโภคคนฤดูแล้ง ที่เพียงพอ	กองช่าง
๕	โครงการก่อสร้างถังเก็บน้ำใส แบบ ผ.๓๓ พร้อมขยายระบบ ประปาหมู่บ้านแม่ชะปู (ห้วยอมบ้านหลายโต้ง)	เพื่อให้ประชาชน มีน้ำใช้อย่างทั่วถึง	ก่อสร้างถังเก็บน้ำใส ของ ระบบ ประปาของ หมู่บ้านแม่ชะปู (ห้วยอมบ้านหลายโต้ง)	๐	๑๘๐,๐๐๐	๐	๐	๐	ร้อยละความพึงพอใจ ของประชาชน	ประชาชนมีน้ำใช้ในการ อุปโภคบริโภคคนฤดูแล้ง ที่เพียงพอ	กองช่าง
๖	โครงการปรับปรุงระบบประปา บาดาลพร้อมขยายระบบประปา หมู่บ้านแม่ย่างห้า	เพื่อให้ประชาชน มีน้ำใช้อย่างทั่วถึง	ปรับปรุงระบบประปาของ หมู่บ้าน แม่ย่างห้า	๐	๔๐,๐๐๐	๐	๐	๐	ร้อยละความพึงพอใจ ของประชาชน	ประชาชนมีน้ำใช้ในการ อุปโภคบริโภคคนฤดูแล้ง ที่เพียงพอ	กองช่าง

ยุทธศาสตร์ที่ ๓ การดำรงความเป็นฐานทรัพยากรธรรมชาติ สิ่งแวดล้อมและพลังงานสะอาด

แบบ ผ.๐๒

แผนงานเคหะชุมชน

ที่	กิจกรรม/โครงการ	วัตถุประสงค์	เป้าหมาย (ผลผลิตของโครงการ)	งบประมาณและที่ผ่านมา					ตัวชี้วัด (KPI)	ผลที่คาดว่าจะได้รับ	หน่วยงานที่ รับผิดชอบ
				๒๕๖๑ (บาท)	๒๕๖๒ (บาท)	๒๕๖๓ (บาท)	๒๕๖๔ (บาท)	๒๕๖๕ (บาท)			
๗	โครงการก่อสร้างถังเก็บน้ำใส แบบ ผ.๓๓ ของ ระบบประปา หมู่บ้านบ่อแก้ว (หย่อมบ้านใหม่สนามกีฬา)	เพื่อให้ประชาชน มีน้ำใช้อย่างทั่วถึง	เพื่อก่อสร้างถังเก็บน้ำใส ของ ระบบ ประปาของ หมู่บ้านบ่อแก้ว (หย่อมบ้านใหม่สนามกีฬา)	๐	๑๔๐,๐๐๐	๐	๐	๐	ร้อยละความพึงพอใจ ของประชาชน	ประชาชนมีน้ำใช้ในการ อุปโภคบริโภคคนฤดูแล้ง ที่เพียงพอ	กองช่าง
๘	โครงการก่อสร้างถังเก็บน้ำใส แบบ ผ.๓๓ ของ พร้อมขยาย ระบบประปาหมู่บ้านบ่อแก้ว (หย่อมบ้านศรีขุนอก)	เพื่อให้ประชาชน มีน้ำใช้อย่างทั่วถึง	ก่อสร้างระบบประปาของ หมู่บ้าน บ่อแก้ว (หย่อมบ้านศรีขุนอก)	๐	๑๕๐,๐๐๐	๐	๐	๐	ร้อยละความพึงพอใจ ของประชาชน	ประชาชนมีน้ำใช้ในการ อุปโภคบริโภคคนฤดูแล้ง ที่เพียงพอ	กองช่าง
๙	โครงการก่อสร้างถังเก็บน้ำใส แบบ ผ.๓๓ ของ พร้อมขยาย ระบบประปาหมู่บ้านบ่อแก้ว (หย่อมบ้านใหม่ รพช.)	เพื่อให้ประชาชน มีน้ำใช้อย่างทั่วถึง	ก่อสร้างระบบประปาของ หมู่บ้าน บ่อแก้ว (หย่อมบ้านใหม่ รพช.)	๐	๑๗๐,๐๐๐	๐	๐	๐	ร้อยละความพึงพอใจ ของประชาชน	ประชาชนมีน้ำใช้ในการ อุปโภคบริโภคคนฤดูแล้ง ที่เพียงพอ	กองช่าง
๑๐	โครงการปรับปรุงระบบ ประปาบาดาลของ หมู่บ้าน ห้วยน้ำจาง	เพื่อให้ประชาชน มีน้ำใช้อย่างทั่วถึง	ปรับปรุงระบบประปาบาดาล ของ หมู่บ้าน ห้วยน้ำจาง	๐	๓๕,๐๐๐	๐	๐	๐	ร้อยละความพึงพอใจ ของประชาชน	ประชาชนมีน้ำใช้ในการ อุปโภคบริโภคคนฤดูแล้ง ที่เพียงพอ	กองช่าง
๑๑	โครงการก่อสร้างถังเก็บน้ำใส แบบ ผ.๓๓ ของ พร้อมขยาย ระบบประปาหมู่บ้านห้วยเต่า (หย่อมบ้านแม่อมแดง)	เพื่อให้ประชาชน มีน้ำใช้อย่างทั่วถึง	ก่อสร้างระบบประปาของ หมู่บ้าน ห้วยเต่า (หย่อมบ้านแม่อมแดง)	๐	๑๒๐,๐๐๐	๐	๐	๐	ร้อยละความพึงพอใจ ของประชาชน	ประชาชนมีน้ำใช้ในการ อุปโภคบริโภคคนฤดูแล้ง ที่เพียงพอ	กองช่าง

ยุทธศาสตร์ที่ ๓ การดำรงความเป็นฐานทรัพยากรธรรมชาติ สิ่งแวดล้อมและพลังงานสะอาด

แบบ ผ.๐๒

แผนงานเคหะชุมชน

ที่	กิจกรรม/โครงการ	วัตถุประสงค์	เป้าหมาย (ผลผลิตของโครงการ)	งบประมาณและที่ผ่านมา					ตัวชี้วัด (KPI)	ผลที่คาดว่าจะได้รับ	หน่วยงานที่ รับผิดชอบ
				๒๕๖๑ (บาท)	๒๕๖๒ (บาท)	๒๕๖๓ (บาท)	๒๕๖๔ (บาท)	๒๕๖๕ (บาท)			
๑๒	โครงการปรับปรุงสระเก็บน้ำ ผิวดิน บ้านป่าเกี๊ยะใน	เพื่อให้ประชาชน มีน้ำใช้อย่างทั่วถึง	ขุด ปรับปรุงสระเก็บน้ำของ หมู่บ้าน ป่าเกี๊ยะใน	๐	๘๒,๐๐๐	๐	๐	๐	ร้อยละความพึงพอใจ ของประชาชน	ประชาชนมีน้ำใช้ในการ อุปโภคบริโภคคนดูแล้ง ที่เพียงพอ	กองช่าง
๑๓ ๖๔	โครงการขุดเจาะบ่อบาดาล บ้านป่าเกี๊ยะใน หมู่ที่ ๘	เพื่อให้มีแหล่งน้ำสำหรับ การอุปโภค บริโภค เพิ่มขึ้น	ดำเนินการขุดเจาะบ่อบาดาล ในพื้นที่บ้านป่าเกี๊ยะใน หมู่ที่ ๘ จำนวน ๑ แห่ง	๐	๐	๐	๔๐๐,๐๐๐	๐	ร้อยละความพึงพอใจ ของประชาชน	ประชาชนมีน้ำใช้ในการ อุปโภคบริโภค ที่เพียงพอ	กองช่าง
๑๔ ๖๕	โครงการขุดเจาะบ่อบาดาล บ้านห้วยน้ำจาง หมู่ที่ ๖	เพื่อให้มีแหล่งน้ำสำหรับ การอุปโภค บริโภค เพิ่มขึ้น	ดำเนินการขุดเจาะบ่อบาดาล ในพื้นที่บ้านห้วยน้ำจาง หมู่ที่ ๖ จำนวน ๑ แห่ง	๐	๐	๐	๐	๔๐๐,๐๐๐	ร้อยละความพึงพอใจ ของประชาชน	ประชาชนมีน้ำใช้ในการ อุปโภคบริโภค ที่เพียงพอ	กองช่าง

แผนงานสร้างความเข้มแข็งของชุมชน

๒๑๐,๐๐๐ ๕๑๐,๐๐๐ ๕๖๐,๐๐๐ ๕๖๐,๐๐๐ ๖๑๐,๐๐๐

ที่	กิจกรรม/โครงการ	วัตถุประสงค์	เป้าหมาย (ผลผลิตของโครงการ)	งบประมาณและที่ผ่านมา					ตัวชี้วัด (KPI)	ผลที่คาดว่าจะได้รับ	หน่วยงานที่ รับผิดชอบ
				๒๕๖๑ (บาท)	๒๕๖๒ (บาท)	๒๕๖๓ (บาท)	๒๕๖๔ (บาท)	๒๕๖๕ (บาท)			
๑	โครงการจัดการขยะตำบล บ่อแก้ว	เพื่อพัฒนาคุณภาพ การบริหารจัดการ ขยะในพื้นที่ตำบล บ่อแก้ว	จัดอบรมให้ความรู้เรื่อง การบริหาร จัดการขยะในชุมชนของ ตำบลบ่อแก้ว ปีละ ๑ ครั้ง	๑๐,๐๐๐	๑๐,๐๐๐	๑๐,๐๐๐	๑๐,๐๐๐	๑๐,๐๐๐	ร้อยละ ของผู้เข้ารับ การอบรม สามารถนำ ความรู้ที่ได้รับไปใช้ ประโยชน์	ผู้เข้ารับการอบรม สามารถนำความรู้จาก การอบรมไปประยุกต์ใช้ ในชีวิตประจำวันได้	สำนักปลัด

ยุทธศาสตร์ที่ ๓ การดำรงความเป็นฐานทรัพยากรธรรมชาติ สิ่งแวดล้อมและพลังงานสะอาด

แบบ ผ.๐๒

แผนงานสร้างความเข้มแข็งชุมชน

ที่	กิจกรรม/โครงการ	วัตถุประสงค์	เป้าหมาย (ผลผลิตของโครงการ)	งบประมาณและที่ผ่านมา					ตัวชี้วัด (KPI)	ผลที่คาดว่าจะได้รับ	หน่วยงาน ที่รับผิดชอบ
				๒๕๖๑ (บาท)	๒๕๖๒ (บาท)	๒๕๖๓ (บาท)	๒๕๖๔ (บาท)	๒๕๖๕ (บาท)			
๒	โครงการจัดเก็บขยะมูลฝอย และสิ่งปฏิกูลในตำบลบ่อแก้ว	เพื่อให้มีการบริการ จัดเก็บขยะมูลฝอย และสิ่งปฏิกูล	จ้างเหมาพนักงานจัดเก็บขยะ จัดหาภาชนะรองรับที่ทิ้งขยะ และคัดแยกขยะ ก่อสร้างที่ทิ้งขยะ ๑ - ๕ แห่ง	๑๗๐,๐๐๐	๑๗๐,๐๐๐	๑๗๐,๐๐๐	๑๗๐,๐๐๐	๑๗๐,๐๐๐	ร้อยละของผู้เข้าร่วม โครงการเพิ่มขึ้น	ไม่มีขยะเคลื่อนเรี่ยราด ตามถนนและมีการจัดการ กับขยะที่ถูกต้อง	กองสวัสดิการ สังคม
๓	โครงการอบรมและรณรงค์ รักษาความสะอาดและการ จัดการขยะ	เพื่อให้ความรู้ ประชาชนในการจัด การขยะภายใน ครัวเรือน	จัดโครงการอบรมให้ความรู้ เกี่ยวกับการบริหารจัดการขยะ ปีละ ๒ เรื่อง	๓๐,๐๐๐	๓๐,๐๐๐	๓๐,๐๐๐	๓๐,๐๐๐	๓๐,๐๐๐	ร้อยละ ของผู้เข้ารับ การอบรม สามารถนำ ความรู้ที่ได้รับไปใช้ ประโยชน์	พื้นที่ตำบลบ่อแก้วได้รับ การจัดการขยะที่ถูกต้อง	กองสวัสดิการ สังคม
๔	โครงการรณรงค์การคัดแยก และกำจัดขยะมูลฝอย	๑.เพื่อส่งเสริมให้ประชาชน รู้จักและเข้าใจการคัดแยก ขยะมูลฝอยในครัวเรือน และสร้างรายได้จากการ จำหน่ายวัสดุรีไซเคิลที่คัด แยกด้วยตนเอง ๒.เพื่อร่วมสนับสนุนการ สร้างรายได้แก่ประชาชน ๓.เพื่อกำจัดแหล่งเพาะ พันธุ์พาหะนำโรคติดต่อมา สู่ชุมชนที่เกิดจากปัญหา ขยะมูลฝอยตกค้าง	เป้าหมายเชิงปริมาณ ประชาชนใน เขตบริการ อบต.บ่อแก้ว จำนวน ๖ หมู่บ้าน เป้าหมายเชิงคุณภาพ ประชาชนใน เขตตำบลบ่อแก้วมีจิตสำนึก มีความ รู้ความเข้าใจในการคัดแยกขยะมูล ฝอย สามารถปรับเปลี่ยนพฤติกรรม ในการคัดแยกขยะมูลฝอยและทิ้ง ขยะมูลฝอยอย่างถูกต้อง	๐	๓๐๐,๐๐๐	๓๕๐,๐๐๐	๓๕๐,๐๐๐	๔๐๐,๐๐๐	ประชาชนในตำบล บ่อแก้ว สามารถปรับ เปลี่ยนพฤติกรรมในการ คัดแยกขยะมูลฝอยและ ทิ้งขยะมูลฝอยอย่างถูก ต้อง ประชาชนในตำบลบ่อ แก้ว จำนวน ๖ หมู่บ้าน ได้รับการเก็บขยะ	๑.ประชาชนตำบลบ่อแก้ว มีจิตสำนึกในการคัดแยก มูลฝอย ๒.ประชาชนตำบลบ่อแก้ว มีความรู้ความเข้าใจในการ คัดแยกขยะมูลฝอยใน ครัวเรือน ๓.ประชาชนตำบล บ่อแก้วมีพฤติกรรมใน การคัดแยกขยะมูลฝอย ที่ดีขึ้น	กองสวัสดิ การสังคม

ยุทธศาสตร์ที่ ๓ ดำรงความเป็นฐานทรัพยากรธรรมชาติ สิ่งแวดล้อมและพลังงานสะอาด

แบบ ผ.๐๒

แผนงานการเกษตร

๙๓๐,๐๐๐ ๙๓๐,๐๐๐ ๔๒๐,๐๐๐ ๔๒๐,๐๐๐ ๔๒๐,๐๐๐

ที่	กิจกรรม/โครงการ	วัตถุประสงค์	เป้าหมาย (ผลผลิตของโครงการ)	งบประมาณและที่ผ่านมา					ตัวชี้วัด (KPI)	ผลที่คาดว่าจะได้รับ	หน่วยงานที่ รับผิดชอบ
				๒๕๖๑ (บาท)	๒๕๖๒ (บาท)	๒๕๖๓ (บาท)	๒๕๖๔ (บาท)	๒๕๖๕ (บาท)			
๑	โครงการรวมใจป้องกันแก้ไข ปัญหาหมอกควันไฟป่า	เพื่อป้องกันการเกิด ปัญหาหมอกควัน และไฟป่า	จัดอบรมให้ความรู้ ในการป้องกันหมอกควันไฟ และจัดทำแนวป้องกันไฟป่า ให้แก่ประชาชนในตำบลบ่อแก้ว โดยจัดอบรมปีละ ๑ ครั้ง	๖๐,๐๐๐	๖๐,๐๐๐	๖๐,๐๐๐	๖๐,๐๐๐	๖๐,๐๐๐	จำนวนครั้งการเกิด หมอกควันไฟป่าลดลง ปีละ ๑๐%	จำนวนการเกิดปัญหา หมอกควันและไฟป่า ลดลง	สำนักปลัด
๒	โครงการอบรมอาสาสมัคร ป้องกันไฟป่า	เพื่อพัฒนาความรู้ในการ ป้องกันไฟป่า แก่ อาสาสมัครป้องกันไฟป่า	จัดโครงการอบรมให้ความรู้แก่ อาสาสมัครป้องกันไฟป่า ปีละ ๑ ครั้ง	๑๐,๐๐๐	๑๐,๐๐๐	๑๐,๐๐๐	๑๐,๐๐๐	๑๐,๐๐๐	ร้อยละ ของผู้เข้ารับ การอบรม สามารถนำ ความรู้ที่ได้รับไปใช้ ประโยชน์	สามารถนำความรู้ที่ได้ มาเป็นแนวทางในการ ป้องกันไฟป่าได้	สำนักปลัด
๓	โครงการสำรวจและจัดทำข้อมูล ที่ดินทำกินและที่อยู่อาศัย เพื่อการอนุรักษ์และป้องกันการ บุกรุกทรัพยากรป่าไม้ในเขต พื้นที่ตำบลบ่อแก้ว	เพื่ออนุรักษ์ทรัพยากร ธรรมชาติ ในเขตพื้นที่ ตำบลบ่อแก้ว	จัดทำข้อมูลที่ดินทำกินและที่อยู่ อาศัยในทุกหมู่บ้าน จัดทำหลัก,ป้ายป้องกันการบุกรุก พื้นที่ป่าไม้ในทุกหมู่บ้าน	๓๐๐,๐๐๐	๓๐๐,๐๐๐	๓๐๐,๐๐๐	๓๐๐,๐๐๐	๓๐๐,๐๐๐	จำนวนหมู่บ้านที่มีข้อมูล ที่ดินทำกินและที่อยู่ อาศัยเพิ่มขึ้น	หมู่บ้านมีข้อมูล ที่ดินทำกินและ ที่อยู่อาศัยและป้องกันการ บุกรุกป่าไม้ได้	สำนักปลัด

แผนงานการเกษตร

ที่	กิจกรรม/โครงการ	วัตถุประสงค์	เป้าหมาย (ผลผลิตของโครงการ)	งบประมาณและที่ผ่านมา					ตัวชี้วัด (KPI)	ผลที่คาดว่าจะได้รับ	หน่วยงานที่รับผิดชอบ
				๒๕๖๑ (บาท)	๒๕๖๒ (บาท)	๒๕๖๓ (บาท)	๒๕๖๔ (บาท)	๒๕๖๕ (บาท)			
๔	โครงการอนุรักษ์พันธุกรรมพืชอันเนื่องมาจากพระราชดำริสมเด็จพระเทพรัตนราชสุดาฯ สยามบรมราชกุมารี(อพ.สธ.)	เพื่อเป็นการอนุรักษ์ทรัพยากรธรรมชาติในพื้นที่ตำบลบ่อแก้ว	สำรวจและจัดเก็บข้อมูลพันธุกรรมพืชในพื้นที่เผยแพร่ข้อมูลพันธุกรรมพืชการจัดกิจกรรม/อบรม,แลกเปลี่ยนเรียนรู้ตามโครงการส่งเสริมความหลากหลายพันธุกรรมพืชในป่าชุมชนและแปลงเกษตร	๓๐,๐๐๐	๓๐,๐๐๐	๓๐,๐๐๐	๓๐,๐๐๐	๓๐,๐๐๐	จำนวนพืชที่ได้รับการสำรวจและจัดเก็บข้อมูลมีจำนวนเพิ่มขึ้น	มีการจัดเก็บข้อมูลและอนุรักษ์พันธุกรรมพืชไว้เผยแพร่ให้ประชาชนเรียนรู้	สำนักปลัด
๕	โครงการ ๙,๙๙๙ ตามรอยเท้าพ่อ	เพื่อสำนึกในพระมหากรุณาธิคุณของ พระบาทสมเด็จพระบาทสมเด็จพระปรมินทรมหาภูมิพลอดุลยเดชฯ และสร้างความเข้มแข็งให้แก่เกษตรกรให้สามารถพึ่งพาตนเองได้	กิจกรรมการพัฒนาการจัดการและปรับปรุงแหล่งน้ำ การพัฒนาดินและการปรับปรุงบำรุงดิน การพัฒนาและอนุรักษ์ทรัพยากรธรรมชาติ ธรรมชาติ ส่งเสริมสนับสนุนความพออยู่พอกินพอใช้และระบบนิเวศน์ การพึ่งพาตัวเองความพออยู่พอกิน พอใช้และเกษตรทฤษฎีใหม่ หลักปรัชญาเศรษฐกิจพอเพียงและการพัฒนาด้านการเกษตร	๕๐๐,๐๐๐	๕๐๐,๐๐๐	๐	๐	๐	เกษตรกรสามารถพึ่งพาตัวเองได้เพิ่มขึ้นร้อยละ ๒๐/ปี	สร้างความเข้มแข็งให้แก่เกษตรกรให้สามารถพึ่งพาตนเองได้	สำนักปลัด

ยุทธศาสตร์ที่ ๓ ดำรงความเป็นฐานทรัพยากรธรรมชาติ สิ่งแวดล้อมและพลังงานสะอาด

แผนงานการเกษตร

ที่	กิจกรรม/โครงการ	วัตถุประสงค์	เป้าหมาย (ผลผลิตของโครงการ)	งบประมาณและที่ผ่านมา					ตัวชี้วัด (KPI)	ผลที่คาดว่าจะได้รับ	หน่วยงานที่ รับผิดชอบ
				๒๕๖๑ (บาท)	๒๕๖๒ (บาท)	๒๕๖๓ (บาท)	๒๕๖๔ (บาท)	๒๕๖๕ (บาท)			
๖	โครงการส่งเสริมการอนุรักษ์ทรัพยากรธรรมชาติและสิ่งแวดล้อมตำบลบ่อแก้ว	เพื่อสร้างจิตสำนึกให้ประชาชนอนุรักษ์ทรัพยากรธรรมชาติ ไม่ตัดไม้ทำลายป่าหรือบุกรุกพื้นที่ป่า	จัดกิจกรรมและให้ความรู้ในการอนุรักษ์ทรัพยากรธรรมชาติ ปลูกป่าเฉลิมพระเกียรติ ส่งเสริมชุมชนเฝ้าระวังป้องกันการบุกรุกป่า	๒๐,๐๐๐	๒๐,๐๐๐	๒๐,๐๐๐	๒๐,๐๐๐	๒๐,๐๐๐	ร้อยละของพื้นที่สีเขียวที่เพิ่มขึ้น	พื้นที่ป่าอุดมสมบูรณ์	สำนักปลัด
๗	โครงการบวชป่า	เพื่อลดปัญหาการตัดต้นไม้ทำลายป่าและเป็นการอนุรักษ์ทรัพยากรป่าไม้ ดิน และสัตว์ป่า	จัดกิจกรรมบวชป่าและปลูกป่าในพื้นที่ ตำบลบ่อแก้ว จำนวน ๑๐ หมู่บ้าน	๑๐,๐๐๐	๑๐,๐๐๐	๐	๐	๐	ร้อยละของพื้นที่สีเขียวที่เพิ่มขึ้น	ลดปัญหาการตัดไม้ทำลายป่า	สำนักปลัด

รายละเอียดโครงการพัฒนา

แบบ ผ.๐๒

แผนพัฒนาท้องถิ่น (พ.ศ. ๒๕๖๑ - ๒๕๖๕)

ของ องค์การบริหารส่วนตำบลบ่อแก้ว อำเภอสะเมิง จังหวัดเชียงใหม่

ก.ยุทธศาสตร์จังหวัดที่ ๔ การสร้างความมั่นคง ปลอดภัย และความสงบสุขของประชาชน

ข.ยุทธศาสตร์การพัฒนาขององค์กรปกครองส่วนท้องถิ่นในเขตจังหวัดเชียงใหม่ ยุทธศาสตร์ที่ ๖ การป้องกันบรรเทาสาธารณภัยและการรักษาความเป็นระเบียบเรียบร้อยในชุมชน

ยุทธศาสตร์ที่ ๔ การสร้างความมั่นคง ปลอดภัย และความสงบสุขของประชาชน

แผนงานสร้างความเข้มแข็งของชุมชน

ที่	กิจกรรม/โครงการ	วัตถุประสงค์	เป้าหมาย (ผลผลิตของโครงการ)	งบประมาณและที่ผ่านมา					ตัวชี้วัด (KPI)	ผลที่คาดว่าจะได้รับ	หน่วยงานที่ รับผิดชอบ
				๒๕๖๑ (บาท)	๒๕๖๒ (บาท)	๒๕๖๓ (บาท)	๒๕๖๔ (บาท)	๒๕๖๕ (บาท)			
๑	โครงการอบรมและรณรงค์ให้เยาวชนห่างไกลยาเสพติด	เพื่อแนะแนวทางการปฏิบัติตนให้กับเยาวชนไม่เข้าไปยุ่งเกี่ยวกับยาเสพติด	จัดอบรมให้ความรู้เกี่ยวกับบรรณรงค์ต่อต้านยาเสพติดให้แก่เยาวชน ปีละ ๑ ครั้ง	๑๒,๐๐๐	๑๒,๐๐๐	๑๒,๐๐๐	๑๒,๐๐๐	๑๒,๐๐๐	จำนวนการเข้าร่วมกิจกรรมของเยาวชน จำนวน ๑๐ หมู่บ้าน	เยาวชนไม่เข้าไปยุ่งเกี่ยวกับยาเสพติดลดปัญหา ยาเสพติดในพื้นที่ได้	กองสวัสดิการสังคม
๒	โครงการป้องกันการแพร่ระบาดของยาเสพติด	เพื่อสนับสนุนการป้องกันและแก้ไขปัญหการแพร่ระบาดของยาเสพติด	จัดอบรมให้ความรู้ในการป้องกันและแก้ไขปัญหการแพร่ระบาดของยาเสพติด หาสารเสพติด	๑๐,๐๐๐	๑๐,๐๐๐	๑๐,๐๐๐	๑๐,๐๐๐	๑๐,๐๐๐	จำนวนผู้ติดยาเสพติดลดลง	ประชาชนไม่เข้าไปยุ่งเกี่ยวกับยาเสพติดลดปัญหา ยาเสพติดในพื้นที่ได้	กองสวัสดิการสังคม
๓	โครงการบำบัดผู้ติดยาเสพติดและฝึกออาชีพผู้ผ่านการบำบัด	เพื่อสนับสนุนการป้องกันและแก้ไขปัญหายาเสพติด	จัดหาวัสดุอุปกรณ์ชุดตรวจหาสารเสพติด สํารวจและส่งผู้ติดยาเสพติด เข้ารับการบำบัด อบรมอาชีพให้แก่กลุ่มเสี่ยงและผู้ผ่านการบำบัด	๙๐,๐๐๐	๙๐,๐๐๐	๙๐,๐๐๐	๙๐,๐๐๐	๙๐,๐๐๐	จำนวนผู้ติดยาเสพติดลดลง	ประชาชนไม่เข้าไปยุ่งเกี่ยวกับยาเสพติดลดปัญหา ยาเสพติดในพื้นที่ได้	กองสวัสดิการสังคม
๔	โครงการอุดหนุนงบประมาณเพื่อเพิ่มศักยภาพในการป้องกันและแก้ไขปัญหายาเสพติด	เพื่อสนับสนุนและเพิ่มศักยภาพของศูนย์ปฏิบัติการป้องกันและปราบปรามยาเสพติด	อุดหนุนการปฏิบัติงานของศูนย์ปฏิบัติการป้องกันและปราบปรามยาเสพติด	๒๕,๐๐๐	๒๕,๐๐๐	๐	๐	๐	จำนวนผู้ติดยาเสพติด ลดลงหรือไม่มีเลย	ประชาชนไม่เข้าไปยุ่งเกี่ยวกับยาเสพติดลดปัญหา ยาเสพติดในพื้นที่ได้	กองสวัสดิการสังคม

ยุทธศาสตร์ที่ ๔ การสร้างความมั่นคง ปลอดภัย และความสงบสุขของประชาชน

แผนงานการรักษาความสงบภายใน

ที่	กิจกรรม/โครงการ	วัตถุประสงค์	เป้าหมาย (ผลผลิตของโครงการ)	งบประมาณและที่ผ่านมา					ตัวชี้วัด (KPI)	ผลที่คาดว่าจะได้รับ	หน่วยงานที่ รับผิดชอบ
				๒๕๖๑ (บาท)	๒๕๖๒ (บาท)	๒๕๖๓ (บาท)	๒๕๖๔ (บาท)	๒๕๖๕ (บาท)			
๑	โครงการรณรงค์ป้องกันและ บรรเทาสาธารณภัย	เพื่อทบทวนและฝึกปฏิบัติ วิธีการป้องกันและระงับ การเกิดสาธารณภัยต่างๆ	จัดกิจกรรมรณรงค์ ในการป้องกัน และระงับสาธารณภัยต่างๆ	๑๕,๐๐๐	๑๕,๐๐๐	๑๕,๐๐๐	๑๕,๐๐๐	๑๕,๐๐๐	จำนวนการเกิดอัคคีภัย ลดลงหรือไม่เกิดขึ้นเลย	สามารถลดความสูญเสีย ที่เกิดจากสาธารณภัยต่างๆ	สำนักปลัด
๒	โครงการป้องกันและ ลดอุบัติเหตุทางถนน ช่วงเทศกาล	เพื่อรณรงค์และลดการเกิด อุบัติเหตุทางถนน	๑.จัดบุคลากรร่วมตรวจป้องกันและลด การเกิดอุบัติเหตุทางถนนในช่วง เทศกาลปีใหม่และสงกรานต์ ๒.จัดทำป้าย,แผ่นพับประชาสัมพันธ์ ๓.จัดหาวัสดุอุปกรณ์เช่นกรวย,แผงไฟ และอื่นๆในการป้องกันภัยทางถนน ๔.จัดกิจกรรมรณรงค์เช่นการสวมหมวก นิรภัย,เมาไม่ขับ เป็นต้น	๒๐,๐๐๐	๒๐,๐๐๐	๒๐,๐๐๐	๒๐,๐๐๐	๒๐,๐๐๐	จำนวนการเกิดอุบัติเหตุ เหตุลดลงหรือไม่เกิด ขึ้นเลย	ลดการเกิดอุบัติเหตุ ในช่วงเทศกาลปีใหม่ และสงกรานต์	สำนักปลัด
๓	โครงการอบรมเพิ่มศักยภาพ สมาชิก อปพร. ของตำบล บ่อแก้ว	เพื่อเพิ่มทักษะความรู้ในการ ปฏิบัติงานของ สมาชิก อปพร.	จัดอบรมให้ความรู้ในการปฏิบัติ หน้าที่ของ อปพร.หรือฝึกทบทวน สมาชิก อปพร. อย่างน้อย ปีละ ๑ ครั้ง	๑๕๐,๐๐๐	๑๕๐,๐๐๐	๑๕๐,๐๐๐	๑๕๐,๐๐๐	๑๕๐,๐๐๐	ผู้เข้ารับการอบรม นำความรู้ ที่ได้รับไปใช้	สามารถนำความรู้ที่ได้ ไปปฏิบัติหน้าที่ได้อย่าง มีประสิทธิภาพ	สำนักปลัด
๔	โครงการอบรมให้ความรู้ การปฐมพยาบาลเบื้องต้น ให้แก่ ผู้ประสบอุบัติเหตุ	เพื่อเพิ่มทักษะความรู้ในการ ปฏิบัติงานของ สมาชิก อปพร.	จัดอบรมให้ความรู้ในการปฏิบัติ หน้าที่ของ อปพร. ในการปฐมพยาบาล เบื้องต้นแก่ ผู้ประสบอุบัติเหตุ ปีละ ๑ ครั้ง	๑๕,๐๐๐	๑๕,๐๐๐	๑๕,๐๐๐	๑๕,๐๐๐	๑๕,๐๐๐	ผู้เข้ารับการอบรม นำความรู้ ที่ได้รับไปใช้	สามารถนำความรู้ที่ได้ ไปปฏิบัติหน้าที่ได้อย่าง มีประสิทธิภาพ	สำนักปลัด

ยุทธศาสตร์ที่ ๔ การสร้างความมั่นคง ปลอดภัย และความสงบสุขของประชาชน

แผนงานการรักษาความสงบภายใน

ที่	กิจกรรม/โครงการ	วัตถุประสงค์	เป้าหมาย (ผลผลิตของโครงการ)	งบประมาณและที่ผ่านมา					ตัวชี้วัด (KPI)	ผลที่คาดว่าจะได้รับ	หน่วยงานที่ รับผิดชอบ
				๒๕๖๑ (บาท)	๒๕๖๒ (บาท)	๒๕๖๓ (บาท)	๒๕๖๔ (บาท)	๒๕๖๕ (บาท)			
๕	โครงการอบรมให้ความรู้ เกี่ยวกับการป้องกันและ บรรเทาสาธารณภัยต่างๆ ให้ประชาชน	เพื่อให้ความรู้เบื้องต้นในการ ป้องกันภัยและวิธีการปฏิบัติตน ให้ถูกต้องหากเกิด สาธารณภัย ต่างๆ	จัดอบรมให้ความรู้แก่ประชาชนเกี่ยว กับการป้องกันสาธารณภัยต่างๆ (ภัยหนาว, ภัยแล้ง, วาตภัย ฯ) ปีละ ๓ เรื่อง	๑๕,๐๐๐	๑๕,๐๐๐	๑๕,๐๐๐	๑๕,๐๐๐	๑๕,๐๐๐	ผู้เข้ารับการอบรม นำความรู้ ที่ได้รับไปใช้	สามารถนำความรู้ที่ได้ ไปปฏิบัติหน้าที่ได้อย่าง มีประสิทธิภาพ	สำนักปลัด

รายละเอียดโครงการพัฒนา
แผนพัฒนาท้องถิ่น (พ.ศ. ๒๕๖๑ - ๒๕๖๕)

แบบ ผ.๐๒

ของ องค์การบริหารส่วนตำบลบ่อแก้ว อำเภอสะเมิง จังหวัดเชียงใหม่

ก.ยุทธศาสตร์จังหวัดที่ ๕ การพัฒนาระบบบริหารจัดการภาครัฐและการให้บริการประชาชนที่มีประสิทธิภาพ โปร่งใส และเป็นธรรม

ข.ยุทธศาสตร์การพัฒนาขององค์กรปกครองส่วนท้องถิ่นในเขตจังหวัดเชียงใหม่ ยุทธศาสตร์ที่ ๗ ยุทธศาสตร์การบริหารจัดการบ้านเมืองที่ดี

ยุทธศาสตร์ที่ ๕ ยุทธศาสตร์การสร้างประสิทธิภาพ ความโปร่งใส เป็นประชาธิปไตย และเป็นธรรมในการให้บริการ

แผนงานบริหารงานทั่วไป

ที่	กิจกรรม/โครงการ	วัตถุประสงค์	เป้าหมาย (ผลผลิตของโครงการ)	งบประมาณและที่ผ่านมา					ตัวชี้วัด (KPI)	ผลที่คาดว่าจะได้รับ	หน่วยงาน ที่รับผิดชอบ
				๒๕๖๑ (บาท)	๒๕๖๒ (บาท)	๒๕๖๓ (บาท)	๒๕๖๔ (บาท)	๒๕๖๕ (บาท)			
๑	โครงการประเมินความพึงพอใจ ของประชาชนต่อการปฏิบัติงาน ของ อบต.	เพื่อเป็นการประเมินผล การปฏิบัติงานของ อบต.	จัดทำการประเมินความ พึงพอใจของประชาชน ปีละ ๑ ครั้ง	๒๐,๐๐๐	๒๕,๐๐๐	๒๕,๐๐๐	๒๕,๐๐๐	๒๕,๐๐๐	ร้อยละความพึงพอใจ ของประชาชนที่มี ต่อการพัฒนา อบต.	นำผลการประเมินมา ปรับปรุงการปฏิบัติงาน ของ อบต. ให้มีดียิ่งขึ้น	สำนักปลัด
๒	โครงการจัดการเลือกตั้งผู้บริหาร และสมาชิกสภา อบต.บ่อแก้ว	เพื่อให้ความรู้เกี่ยวกับ การเลือกตั้งให้แก่ประชาชน ในพื้นที่	ให้ความรู้, วรรณรงค์, และกระตุ้นประชาชน ใช้สิทธิในการเลือกตั้ง	๒๐๐,๐๐๐	๒๐๐,๐๐๐	๔๐๐,๐๐๐	๒๐๐,๐๐๐	๒๐๐,๐๐๐	ร้อยละความพึงพอใจ ของประชาชน	ประชาชนได้ทราบถึงสิทธิ และหน้าที่ การมีส่วนร่วม ในการเลือกตั้ง	สำนักปลัด
๓	โครงการรณรงค์ให้ความรู้เกี่ยว กับการเลือกตั้งและการส่งเสริม ประชาธิปไตย	เพื่อให้ความรู้เกี่ยวกับ การเลือกตั้งให้แก่ประชาชน ในพื้นที่	ให้ความรู้, วรรณรงค์, และกระตุ้นประชาชน ใช้สิทธิในการเลือกตั้ง	๔๐,๐๐๐	๔๐,๐๐๐	๔๐,๐๐๐	๔๐,๐๐๐	๔๐,๐๐๐	ร้อยละความพึงพอใจ ของประชาชน	ประชาชนได้ทราบถึงสิทธิ และหน้าที่ การมีส่วนร่วม ในการเลือกตั้ง	สำนักปลัด
๔	โครงการจัดนิทรรศการเผยแพร่ กิจกรรมเฉลิมพระเกียรติและ โครงการอันเนื่องมาจาก พระราชดำริ	เพื่อปลูกสร้างจิตสำนึกใน การปกป้องสถาบันสำคัญ ของชาติแก่ คนในพื้นที่	จัดนิทรรศการเผยแพร่กิจกรรม เฉลิมพระเกียรติและโครงการ อันเนื่องมาจาก พระราชดำริแก่ ประชาชนในตำบล	๒๐,๐๐๐	๒๐,๐๐๐	๐	๐	๐	ร้อยละความพึงพอใจ ของประชาชน	ประชาชนในพื้นที่ มีความรักใคร่สามัคคี เป็นอันหนึ่งอันเดียวกัน	กอง สวัสดิการ

ยุทธศาสตร์ที่ ๕ ยุทธศาสตร์การสร้างประสิทธิภาพ ความโปร่งใส เป็นประชาธิปไตย และเป็นธรรมในการให้บริการ
แผนงานบริหารงานทั่วไป

ที่	กิจกรรม/โครงการ	วัตถุประสงค์	เป้าหมาย (ผลผลิตของโครงการ)	งบประมาณและที่ผ่านมา					ตัวชี้วัด (KPI)	ผลที่คาดว่าจะได้รับ	หน่วยงาน ที่รับผิดชอบ
				๒๕๖๑ (บาท)	๒๕๖๒ (บาท)	๒๕๖๓ (บาท)	๒๕๖๔ (บาท)	๒๕๖๕ (บาท)			
๕	โครงการ อบต.เคลื่อนที่	เพื่ออำนวยความสะดวกให้กับประชาชนและรับทราบปัญหาความต้องการของประชาชน	๑.ออกหน่วย อบต.เคลื่อนที่พบประชาชน ปีละ ๔ ครั้ง ๒.จัดทำข้อมูลประชาสัมพันธ์	๔๐,๐๐๐	๔๐,๐๐๐	๕,๐๐๐	๕,๐๐๐	๕,๐๐๐	ร้อยละความพึงพอใจของประชาชน	ประชาชนได้รับข้อมูลการปฏิบัติงานของ อบต. ที่ถูกต้อง	สำนักปลัด
๖	โครงการจัดทำหรือปรับปรุงข้อมูลแผนที่ภาษีและทะเบียนทรัพย์สิน	เพื่อเพิ่มประสิทธิภาพในการจัดเก็บภาษีให้ได้ครบถ้วนและถูกต้อง	จัดทำและปรับปรุง แก้ไขข้อมูลแผนที่ภาษีให้ถูกต้องเป็นปัจจุบัน	๓๐,๐๐๐	๒๐๐,๐๐๐	๒๐๐,๐๐๐	๒๐๐,๐๐๐	๒๐๐,๐๐๐	จำนวนภาษีที่จัดเก็บได้ครบตามเป้าหมาย	สามารถจัดเก็บภาษีได้ครบ	กองคลัง
๗	โครงการให้บริการชำระภาษีเคลื่อนที่	เพื่อออกให้บริการประชาชนที่ไม่สะดวกในการเดินทางมาชำระภาษี	ออกหน่วยบริการชำระภาษีเคลื่อนที่ตามหมู่บ้าน	๕,๐๐๐	๕,๐๐๐	๑๐,๐๐๐	๑๐,๐๐๐	๑๐,๐๐๐	จำนวนภาษีที่จัดเก็บได้ครบตามเป้าหมาย	สามารถจัดเก็บภาษีได้ครบ	กองคลัง
๘	โครงการจัดทำเว็บไซต์ อบต.บ่อแก้ว	เพื่อเพิ่มประสิทธิภาพในการประชาสัมพันธ์ให้แก่ประชาชน ได้รับทราบอย่างทั่วถึง	๑.จัดทำและพัฒนาปรับปรุงเว็บไซต์ของ อบต. ๒.จ่ายค่าต่ออายุการใช้งานของเว็บไซต์	๒๐,๐๐๐	๒๐,๐๐๐	๒๐,๐๐๐	๒๐,๐๐๐	๒๐,๐๐๐	ร้อยละความพึงพอใจของประชาชน	สามารถประชาสัมพันธ์งานต่างๆของ อบต. ให้ทราบโดยทั่วถึง	สำนักปลัด
๙	โครงการบริการอินเทอร์เน็ตตำบลและระบบรายงานทางอินเทอร์เน็ต(บริการโทรคมนาคม)	เพื่อขับเคลื่อนการทำงานของ อบต. ให้สำเร็จลุล่วงด้วยดี	๑.จัดหาระบบอินเทอร์เน็ตเพื่อปฏิบัติงานและให้บริการประชาชน	๖๐,๐๐๐	๖๐,๐๐๐	๖๐,๐๐๐	๖๐,๐๐๐	๖๐,๐๐๐	ร้อยละความพึงพอใจของประชาชน	ประชาชนได้รับการบริการอินเทอร์เน็ต	สำนักปลัด

ยุทธศาสตร์ที่ ๕ ยุทธศาสตร์การสร้างประสิทธิภาพ ความโปร่งใส เป็นประชาธิปไตย และเป็นธรรมในการให้บริการ
แผนงานบริหารงานทั่วไป

ที่	กิจกรรม/โครงการ	วัตถุประสงค์	เป้าหมาย (ผลผลิตของโครงการ)	งบประมาณและที่ผ่านมา					ตัวชี้วัด (KPI)	ผลที่คาดว่าจะได้รับ	หน่วยงาน ที่รับผิดชอบ
				๒๕๖๑ (บาท)	๒๕๖๒ (บาท)	๒๕๖๓ (บาท)	๒๕๖๔ (บาท)	๒๕๖๕ (บาท)			
๑๐	โครงการก่อสร้างบ้านพักพนักงานของ อบต.	เพื่อก่อสร้างบ้านพักพนักงานของ อบต. ในการปฏิบัติงานของ อบต.บ่อแก้ว	ก่อสร้างบ้านพักพนักงานของ อบต.บ่อแก้ว ตามแบบแปลนของ อบต.บ่อแก้ว	๑,๐๐๐,๐๐๐	๑,๐๐๐,๐๐๐	๐	๐	๐	จำนวนอาคารที่ได้มาตรฐานและปลอดภัย พร้อมใช้งานเพิ่มขึ้น	มีอาคารบ้านพักพนักงานที่ได้มาตรฐานและปลอดภัยในการปฏิบัติงาน	กองช่าง
๑๑	โครงการทบทวนแผนพัฒนาท้องถิ่นและสนับสนุนการจัดทำแผนชุมชน	เพื่อปลูกสร้างจิตสำนึกในการมีส่วนร่วมในการพัฒนาชุมชน แก่ คนในพื้นที่	อบรมให้ความรู้แก่ ประชาชนในหมู่บ้าน ให้มีส่วนร่วมในการพัฒนาหมู่บ้านและตำบล	๑๒,๐๐๐	๑๒,๐๐๐	๒๕,๐๐๐	๒๕,๐๐๐	๒๕,๐๐๐	ร้อยละความพึงพอใจของประชาชน	ประชาชนในพื้นที่มีความรักใคร่สามัคคี เป็นอันหนึ่งอันเดียวกัน	สำนักปลัด
๑๒	โครงการสนับสนุนการบริหารงานสถานที่กลาง ศูนย์ปฏิบัติการร่วมในการช่วยเหลือประชาชนขององค์กรปกครองส่วนท้องถิ่นในเขตอำเภอสะเมิง	เพื่อให้การช่วยเหลือประชาชนเป็นไปอย่างทั่วถึง	สนับสนุนงบประมาณให้ อปท.ภายในอำเภอสะเมิง จัดตั้งศูนย์ปฏิบัติการร่วมในการช่วยเหลือประชาชนขององค์กรปกครองส่วนท้องถิ่นในเขตอำเภอสะเมิง	๔๐,๐๐๐	๔๐,๐๐๐	๔๐,๐๐๐	๔๐,๐๐๐	๔๐,๐๐๐	มีศูนย์ปฏิบัติการร่วมในการช่วยเหลือประชาชนของ อปท.ในเขตอำเภอสะเมิง จำนวน ๑ แห่ง	สามารถปฏิบัติงานให้สำเร็จตามวัตถุประสงค์	สำนักปลัด
๑๓	โครงการช่วยเหลือประชาชน	เพื่อดำเนินการช่วยเหลือประชาชนในตำบลตามระเบียบการช่วยเหลือประชาชน	ประชาชนในตำบลที่เข้าหลักเกณฑ์การช่วยเหลือ ตามระเบียบการช่วยเหลือประชาชน	๐	๐	๑๐๐,๐๐๐	๑๐๐,๐๐๐	๑๐๐,๐๐๐	จำนวนผู้ได้รับการช่วยเหลือจาก อบต.	ประชาชนในพื้นที่ได้รับการช่วยเหลือตามหลักเกณฑ์การช่วยเหลือประชาชน	สำนักปลัด

บัญชีสรุปโครงการการพัฒนา

พ.๐๗

แผนพัฒนาท้องถิ่นสี่ปี (พ.ศ.๒๕๖๑ - ๒๕๖๔)

องค์การบริหารส่วนตำบลบ่อแก้ว อำเภอสะเมิง จังหวัดเชียงใหม่

ยุทธศาสตร์	ปี ๒๕๖๑		ปี ๒๕๖๒		ปี ๒๕๖๓		ปี ๒๕๖๔		รวม ๔ ปี	
	จำนวน โครงการ	งบประมาณ (บาท)	จำนวน โครงการ	งบประมาณ (บาท)	จำนวน โครงการ	งบประมาณ (บาท)	จำนวน โครงการ	งบประมาณ (บาท)	จำนวน โครงการ	งบประมาณ (บาท)
๕. ยุทธศาสตร์การสร้างประสิทธิภาพ ความโปร่งใส เป็นประชาธิปไตย และเป็นธรรมในการให้บริการ										
๕.๑ แนวทางการสนับสนุนประชาชนและกลุ่มองค์กร ให้มีส่วนร่วมตามระบอบประชาธิปไตย	-	-	-	-	-	-	-	-	-	-
๕.๒ แนวทางการบริหารจัดการจัดองค์กร บุคลากร พัฒนาความสามารถบุคลากร มุ่งเน้นจริยธรรม และการให้บริการที่เป็นเลิศ	-	-	-	-	-	-	-	-	-	-
๕.๓ แนวทางการจัดหาวัสดุครุภัณฑ์ อุปกรณ์ และระบบสารสนเทศ เพื่อเป็นเครื่องมือ ในการปฏิบัติงานอย่างมีประสิทธิภาพ	-	-	-	-	-	-	-	-	-	-
รวม	-	-	-	-	-	-	-	-	-	-
รวมทั้งสิ้น	๑๓	๑๗๐,๑๑๙,๐๐๐	๑๓	๑๗๐,๑๑๙,๐๐๐	๑๓	๑๗๐,๑๑๙,๐๐๐	๑๓	๑๗๐,๑๑๙,๐๐๐	๕๒	๖๘๐,๔๗๖,๐๐๐

รายละเอียดโครงการพัฒนา

แผนพัฒนาท้องถิ่น (พ.ศ. ๒๕๖๑ - ๒๕๖๕)

สำหรับ โครงการที่เกินศักยภาพขององค์กรปกครองส่วนท้องถิ่น

องค์การบริหารส่วนตำบลบ่อแก้ว อำเภอสะเมิง จังหวัดเชียงใหม่

อำเภอสะเมิง จังหวัดเชียงใหม่

ก.ยุทธศาสตร์จังหวัดที่ ๑ การพัฒนาเศรษฐกิจอย่างสมดุลและยั่งยืน

ข.ยุทธศาสตร์การพัฒนาขององค์กรปกครองส่วนท้องถิ่นในเขตจังหวัดเชียงใหม่ ยุทธศาสตร์ที่ ๑ การพัฒนาโครงสร้างพื้นฐานเพื่อรองรับการพัฒนาเศรษฐกิจและสังคม

ยุทธศาสตร์ที่ ๑ การสร้างความมั่นคงอย่างยั่งยืนตามแนวทางเศรษฐกิจพอเพียง

แผนงานเคหะชุมชน

ที่	โครงการ	วัตถุประสงค์	เป้าหมาย (ผลผลิตของ โครงการ)	งบประมาณและที่ผ่านมา					ตัวชี้วัด (KPI)	ผลที่คาดว่าจะได้รับ	หน่วยงาน รับผิดชอบ หลัก
				๒๕๖๑ (บาท)	๒๕๖๒ (บาท)	๒๕๖๓ (บาท)	๒๕๖๔ (บาท)	๒๕๖๕ (บาท)			
๑	ก่อสร้างถนนคสล.เชื่อมบ้านเด่นฮ่อม หมู่ที่ ๙ - บ้านห้วยเต่า ม.๗ ต.บ่อแก้ว อ.สะเมิง - บ้านใหม่ประชาชน ต.ยังเมิน อ.สะเมิง จ.เชียงใหม่	เพื่อความสะดวกในการสัญจรไปมาในการใช้ยานพาหนะ	ขนาดกว้าง ๖.๐๐ ม. ยาว ๓๒๐ ม. หนา ๐.๑๕ ม. หรือมีพื้นที่ไม่น้อยกว่า ๑,๙๒๐ ตารางเมตร	๑,๖๓๒,๐๐๐	๑,๖๓๒,๐๐๐	๑,๖๓๒,๐๐๐	๑,๖๓๒,๐๐๐	๑,๖๓๒,๐๐๐	จำนวนร้อยละของเส้นทางคมนาคมที่เป็นมาตรฐานเพิ่มขึ้น	ประชาชนสามารถสัญจรไปมาได้ ปลอดภัยลดการเกิดอุบัติเหตุ และลดระยะเวลาในการเดินทาง	กองช่าง
๒	ก่อสร้างถนนคสล.เชื่อมบ้านเด่นฮ่อม ม. ๙ - บ้านห้วยเต่า ม.๗ ต.บ่อแก้ว อ.สะเมิง - บ้านแม่ตะละ ต.แม่แดด อ.กัลยาณิวัฒนา จ.เชียงใหม่	เพื่อความสะดวกในการสัญจรไปมาในการใช้ยานพาหนะ	ขนาดกว้าง ๖.๐๐ ม. ยาว ๑๐,๐๐๐ ม. หนา ๐.๑๕ ม. หรือมีพื้นที่ไม่น้อยกว่า ๖,๐๐๐ ตารางเมตร	๑๘,๙๐๐,๐๐๐	๑๘,๙๐๐,๐๐๐	๑๘,๙๐๐,๐๐๐	๑๘,๙๐๐,๐๐๐	๑๘,๙๐๐,๐๐๐	จำนวนร้อยละของเส้นทางคมนาคมที่เป็นมาตรฐานเพิ่มขึ้น	ประชาชนสามารถสัญจรไปมาได้ ปลอดภัยลดการเกิดอุบัติเหตุ และลดระยะเวลาในการเดินทาง	กองช่าง
๓ ๖๔	ก่อสร้างถนนคสล.เชื่อมบ้านแม่โต๋ ม.๒ - บ้านแม่ขะปู ม.๓ ต.บ่อแก้ว อ.สะเมิง - บ้านป่าคานอก ม.๑๑ ต.สะเมิงใต้ ต.สะเมิงใต้ อ.สะเมิง จ.เชียงใหม่	เพื่อความสะดวกในการสัญจรไปมาในการใช้ยานพาหนะ	ขนาดกว้าง ๖.๐๐ ม. ยาว ๒๐,๐๐๐ ม. หนา ๐.๑๕ ม. หรือมีพื้นที่ไม่น้อยกว่า ๑,๐๒๐ ตารางเมตร □	๒๘,๓๕๐,๐๐๐	๒๘,๓๕๐,๐๐๐	๒๘,๓๕๐,๐๐๐	๒๘,๓๕๐,๐๐๐	๒๘,๓๕๐,๐๐๐	จำนวนร้อยละของเส้นทางคมนาคมที่เป็นมาตรฐานเพิ่มขึ้น	ประชาชนสามารถสัญจรไปมาได้ ปลอดภัยลดการเกิดอุบัติเหตุ และลดระยะเวลาในการเดินทาง	กองช่าง
๔	ก่อสร้างถนนคสล.เชื่อมบ้านเด่นฮ่อม ม.๙ - บ้านห้วยเต่า ม.๗ ต.บ่อแก้ว อ.สะเมิง - บ้านใหม่ประชาชน ม.๘ ต.ยังเมิน อ.สะเมิง จ.เชียงใหม่	เพื่อความสะดวกในการสัญจรไปมาในการใช้ยานพาหนะ	ขนาดกว้าง ๖.๐๐ ม. ยาว ๑๐,๗๐๐ ม. หนา ๐.๑๕ ม. หรือมีพื้นที่ไม่น้อยกว่า	๑๘,๙๐๐,๐๐๐	๑๘,๙๐๐,๐๐๐	๑๘,๙๐๐,๐๐๐	๑๘,๙๐๐,๐๐๐	๑๘,๙๐๐,๐๐๐	จำนวนร้อยละของเส้นทางคมนาคมที่เป็นมาตรฐานเพิ่มขึ้น	ประชาชนสามารถสัญจรไปมาได้ ปลอดภัยลดการเกิดอุบัติเหตุ และลดระยะเวลาในการเดินทาง	กองช่าง
๕ ๖๔	ก่อสร้างถนน คสล.เชื่อมบ้านแม่ขะปู ม.๓ ต.บ่อแก้ว อ.สะเมิง - บ้านหนองมณฑา ต.แม่วิน อ.แม่วาง จ.เชียงใหม่	เพื่อความสะดวกในการสัญจรไปมาในการใช้ยานพาหนะ	ขนาดกว้าง ๖.๐๐ ม. ยาว ๑๐,๐๐๐ ม. หนา ๐.๑๕ ม. หรือมีพื้นที่ไม่น้อยกว่า	๓๗,๘๐๐,๐๐๐	๓๗,๘๐๐,๐๐๐	๓๗,๘๐๐,๐๐๐	๓๗,๘๐๐,๐๐๐	๓๗,๘๐๐,๐๐๐	จำนวนร้อยละของเส้นทางคมนาคมที่เป็นมาตรฐานเพิ่มขึ้น	ประชาชนสามารถสัญจรไปมาได้ ปลอดภัยลดการเกิดอุบัติเหตุ และลดระยะเวลาในการเดินทาง	กองช่าง

แผนงานเคหะชุมชน

ที่	โครงการ	วัตถุประสงค์	เป้าหมาย (ผลผลิตของ โครงการ)	งบประมาณและที่ผ่านมา					ตัวชี้วัด (KPI)	ผลที่คาดว่าจะได้รับ	หน่วยงาน รับผิดชอบ หลัก
				๒๕๖๑ (บาท)	๒๕๖๒ (บาท)	๒๕๖๓ (บาท)	๒๕๖๔ (บาท)	๒๕๖๕ (บาท)			
๖	ก่อสร้างถนนคสล.เชื่อมบ้านแม่โต ม.๒ - บ้านแม่ขะปู ม.๓ - บ้านห้วยน้ำจาง ม.๖ ต.บ่อแก้ว อ.สะเมิง - บ้านม่อนยะ ต.แม่วีน อ.แม่วาง จ.เชียงใหม่	เพื่อความสะดวกในการ สัญจรไปมาในการใช้ ยานพาหนะ	ขนาดกว้าง ๖.๐๐ ม. ยาว ๑๐,๐๐๐. ม. หนา ๐.๑๕ ม. หรือมีพื้นที่ไม่น้อยกว่า	๒๘,๓๕๐,๐๐๐	๒๘,๓๕๐,๐๐๐	๒๘,๓๕๐,๐๐๐	๒๘,๓๕๐,๐๐๐	๒๘,๓๕๐,๐๐๐	จำนวนร้อยละของ เส้นทางคมนาคมที่ เป็นมาตรฐานเพิ่มขึ้น	ประชาชนสามารถสัญจรไปมาได้ อย่างปลอดภัยลดการเกิดอุบัติเหตุ และลดระยะเวลาในการเดินทาง	กองช่าง
๗	ก่อสร้างถนน คสล.เชื่อมบ้านป่าเกี๊ยะใน ม.๘ บ้านแม่ยางห้า ม.๔ ต.บ่อแก้ว อ.สะเมิง -บ้านแม่ตะละ ต.แม่แดด อ.กัลยาณิวัฒนา จ.เชียงใหม่	เพื่อความสะดวกในการ สัญจรไปมาในการใช้ ยานพาหนะ	ขนาดกว้าง ๖.๐๐ ม. ยาว ๕๐๐ ม. หนา ๐.๑๕ ม. หรือมีพื้นที่ไม่น้อยกว่า	๑,๘๐๐,๐๐๐	๑,๘๐๐,๐๐๐	๑,๘๐๐,๐๐๐	๑,๘๐๐,๐๐๐	๑,๘๐๐,๐๐๐	จำนวนร้อยละของ เส้นทางคมนาคมที่ เป็นมาตรฐานเพิ่มขึ้น	ประชาชนสามารถสัญจรไปมาได้ อย่างปลอดภัยลดการเกิดอุบัติเหตุ และลดระยะเวลาในการเดินทาง	กองช่าง
๘	ปรับปรุงผิวจราจรแบบ OVER LAY ด้วยพาราแอสฟัลท์ติก บ้านป่าเกี๊ยะนอก ม.๑ - บ้านป่าเกี๊ยะใน ม.๘ ต.บ่อแก้ว อ.สะเมิง -เชื่อมบ้านแม่ตะละ ต.แม่แดด 'อ.กัลยาณิวัฒนา จ.เชียงใหม่	เพื่อความสะดวกในการ สัญจรไปมาในการใช้ ยานพาหนะ	ขนาดกว้าง ๔.๐๐ ม. ยาว ๓๐๐ ม. หนา ๐.๑๕ ม. หรือมีพื้นที่ไม่น้อยกว่า	๐	๕๐๐,๐๐๐	๕๐๐,๐๐๐	๕๐๐,๐๐๐	๕๐๐,๐๐๐	จำนวนร้อยละของ เส้นทางคมนาคมที่ เป็นมาตรฐานเพิ่มขึ้น	ประชาชนสามารถสัญจรไปมาได้ อย่างปลอดภัยลดการเกิดอุบัติเหตุ และลดระยะเวลาในการเดินทาง	กองช่าง
๙	ปรับปรุงผิวจราจรแบบ OVER LAY ด้วยพาราแอสฟัลท์ติก บ้านบ่อแก้ว ม.๕ - เชื่อมบ้านม่อนยะ ม.๑๓ ต.แม่วีน อ.แม่วาง จ. เชียงใหม่	เพื่อความสะดวกในการ สัญจรไปมาในการใช้ ยานพาหนะ	ขนาดกว้าง ๔.๐๐ ม. ยาว ๓๐๐ ม. หนา ๐.๑๕ ม. หรือมีพื้นที่ไม่น้อยกว่า	๐	๕๐๐,๐๐๐	๕๐๐,๐๐๐	๕๐๐,๐๐๐	๕๐๐,๐๐๐	จำนวนร้อยละของ เส้นทางคมนาคมที่ เป็นมาตรฐานเพิ่มขึ้น	ประชาชนสามารถสัญจรไปมาได้ อย่างปลอดภัยลดการเกิดอุบัติเหตุ และลดระยะเวลาในการเดินทาง	กองช่าง
๑๐	ปรับปรุงถนนลูกรังโดยการลงดินลูกรังพร้อมบดอัดเชื่อม บ้านป่าเกี๊ยะใน ม.๘ - บ้านแม่ยางห้า ม.๔ ต.บ่อแก้ว อ.สะเมิง -บ้านแม่ตะละ ต.แม่แดด อ.กัลยาณิวัฒนา จ.เชียงใหม่	เพื่อความสะดวกในการ สัญจรไปมาในการใช้ ยานพาหนะ	ขนาดกว้าง ๖.๐๐ ม. ยาว ๑๐,๐๐๐ ม. หนา ๐.๑๕ ม. หรือมีพื้นที่ไม่น้อยกว่า	๑๐,๘๐๐,๐๐๐	๑๐,๘๐๐,๐๐๐	๑๐,๘๐๐,๐๐๐	๑๐,๘๐๐,๐๐๐	๑๐,๘๐๐,๐๐๐	จำนวนร้อยละของ เส้นทางคมนาคมที่ เป็นมาตรฐานเพิ่มขึ้น	ประชาชนสามารถสัญจรไปมาได้ อย่างปลอดภัยลดการเกิดอุบัติเหตุ และลดระยะเวลาในการเดินทาง	กองช่าง
๑๑	ปรับปรุงถนนลูกรังโดยการลงดินลูกรังพร้อมบดอัดเชื่อม บ้านเด่นฮ่อม ม.๙ ต.บ่อแก้ว - บ้านใหม่ประชาชื่น ต.ยังเมิน อ.สะเมิง จ.เชียงใหม่	เพื่อความสะดวกในการ สัญจรไปมาในการใช้ ยานพาหนะ	ขนาดกว้าง ๖.๐๐ ม. ยาว ๑๐,๐๐๐ ม. หนา ๐.๑๕ ม. หรือมีพื้นที่ไม่น้อยกว่า	๑๐,๘๐๐,๐๐๐	๑๐,๘๐๐,๐๐๐	๑๐,๘๐๐,๐๐๐	๑๐,๘๐๐,๐๐๐	๑๐,๘๐๐,๐๐๐	จำนวนร้อยละของ เส้นทางคมนาคมที่ เป็นมาตรฐานเพิ่มขึ้น	ประชาชนสามารถสัญจรไปมาได้ อย่างปลอดภัยลดการเกิดอุบัติเหตุ และลดระยะเวลาในการเดินทาง	กองช่าง
๑๒	ก่อสร้างถนนคสล.เชื่อมบ้านแม่ขะปู หมู่ที่ ๓ ต.บ่อแก้ว อ.สะเมิง - บ้านม่อนยะ ต.แม่วีน อ.แม่วาง 'จ.เชียงใหม่	เพื่อความสะดวกในการ สัญจรไปมาในการใช้ ยานพาหนะ	ขนาดกว้าง ๖.๐๐ ม. ยาว ๔๐๐ ม. หนา ๐.๑๕ ม. หรือมีพื้นที่ไม่น้อยกว่า	๑,๗๐๐,๐๐๐	๑,๗๐๐,๐๐๐	๑,๗๐๐,๐๐๐	๑,๗๐๐,๐๐๐	๑,๗๐๐,๐๐๐	จำนวนร้อยละของ เส้นทางคมนาคมที่ เป็นมาตรฐานเพิ่มขึ้น	ประชาชนสามารถสัญจรไปมาได้ อย่างปลอดภัยลดการเกิดอุบัติเหตุ และลดระยะเวลาในการเดินทาง	กองช่าง

แผนงานเคหะชุมชน

ที่	โครงการ	วัตถุประสงค์	เป้าหมาย (ผลผลิตของ โครงการ)	งบประมาณและที่ผ่านมา					ตัวชี้วัด (KPI)	ผลที่คาดว่าจะได้รับ	หน่วยงาน รับผิดชอบ หลัก
				๒๕๖๑ (บาท)	๒๕๖๒ (บาท)	๒๕๖๓ (บาท)	๒๕๖๔ (บาท)	๒๕๖๕ (บาท)			
๑๓	ก่อสร้างถนน คสล.สายทางบ้านแม่ยางห้า หมู่ที่ ๔ (ขม.ถ ๑๒๘ - ๑๓)	เพื่อความสะดวก ในการสัญจร ไปมาในการใช้ ยานพาหนะ	ก่อสร้างถนน คสล.ในหอย่อมบ้านแม่ยางห้า ขนาดกว้าง ๔ เมตร ยาว ๕๐๐ เมตร หนา ๐.๑๕ ม. หรือมีพื้นที่ไม่น้อยกว่า ๒,๐๐๐ ตารางเมตร	๑,๑๐๐,๐๐๐	๑,๑๐๐,๐๐๐	๑,๑๐๐,๐๐๐	๑,๑๐๐,๐๐๐	๑,๑๐๐,๐๐๐	จำนวนร้อยละของ เส้นทางคมนาคมที่ เป็นมาตรฐานเพิ่มขึ้น	ประชาชนสามารถสัญจรไปมาได้ อย่างปลอดภัยลดการเกิดอุบัติเหตุ และลดระยะเวลาในการเดินทาง ปลอดภัย ลดการ	กองช่าง
๑๔	ก่อสร้างถนน คสล. สายทางบ้านห้วยพานเหนือ-บ้านปากกล้วย ป่าเกี๊ยะใน (ขม.ถ ๑๒๘ - ๑๔)	เพื่อความสะดวก ในการสัญจร ไปมาในการใช้ ยานพาหนะ	ถนน คสล.ในพื้นที่ถนนหอย่อมบ้าน ปากกล้วย ขนาดกว้าง ๔ เมตร ยาว ๕๐๐ เมตร หนา ๐.๑๕ เมตร หรือมีพื้นที่ไม่น้อยกว่า ๒,๐๐๐ ตรม. ความยาว ๕๐๐ เมตร	๑,๑๐๐,๐๐๐	๑,๑๐๐,๐๐๐	๑,๑๐๐,๐๐๐	๑,๑๐๐,๐๐๐	๑,๑๐๐,๐๐๐	จำนวนร้อยละของ เส้นทางคมนาคมที่ เป็นมาตรฐานเพิ่มขึ้น	ประชาชนสามารถสัญจรไปมาได้ อย่างปลอดภัยลดการเกิดอุบัติเหตุ และลดระยะเวลาในการเดินทาง ปลอดภัย ลดการ	กองช่าง
๑๕	ก่อสร้างถนน คสล. สายทางบ้านห้วยพานเหนือ-บ้านปากกล้วย ป่าเกี๊ยะใน (ขม.ถ ๑๒๘ - ๑๔)	เพื่อความสะดวก ในการสัญจร ไปมาในการใช้ ยานพาหนะ	ถนน คสล.ในพื้นที่ถนนหอย่อมบ้านห้วย พานเหนือ ขนาดกว้าง ๔ เมตร ยาว ๕๐๐ เมตร หนา ๐.๑๕ เมตร หรือมีพื้นที่ไม่น้อยกว่า ๒,๐๐๐ ตรม. ความยาว ๕๐๐ เมตร	๑,๑๐๐,๐๐๐	๑,๑๐๐,๐๐๐	๑,๑๐๐,๐๐๐	๑,๑๐๐,๐๐๐	๑,๑๐๐,๐๐๐	จำนวนร้อยละของ เส้นทางคมนาคมที่ เป็นมาตรฐานเพิ่มขึ้น	ประชาชนสามารถสัญจรไปมาได้ อย่างปลอดภัยลดการเกิดอุบัติเหตุ และลดระยะเวลาในการเดินทาง ปลอดภัย ลดการ	กองช่าง
๑๖	ก่อสร้างถนน คสล. สายทางบ้านตีนตาด (ขม.ถ.๑๒๘-๐๓)	เพื่อความสะดวก ในการสัญจร ไปมาในการใช้ ยานพาหนะ	ถนน คสล.ในพื้นที่ถนนหอย่อมบ้าน ตีนตาด ขนาดกว้าง ๔ เมตร ยาว ๕๐๐ เมตร หนา ๐.๑๕ เมตร หรือมีพื้นที่ไม่น้อยกว่า ๒,๐๐๐ ตรม. ความยาว ๕๐๐ เมตร	๑,๑๐๐,๐๐๐	๑,๑๐๐,๐๐๐	๑,๑๐๐,๐๐๐	๑,๑๐๐,๐๐๐	๑,๑๐๐,๐๐๐	จำนวนร้อยละของ เส้นทางคมนาคมที่ เป็นมาตรฐานเพิ่มขึ้น	ประชาชนสามารถสัญจรไปมาได้ อย่างปลอดภัยลดการเกิดอุบัติเหตุ และลดระยะเวลาในการเดินทาง ปลอดภัย ลดการ	กองช่าง
๑๗	ก่อสร้างถนน คสล. สายทางบ้านแม่ยางห้า -บ้านเด่นฮ่อม ถึงบ้านห้วยเต่า (ขม.ถ ๑๒๘ - ๑๕)	เพื่อความสะดวก ในการสัญจร ไปมาในการใช้ ยานพาหนะ	ถนน คสล.ในพื้นที่ถนนหอย่อมบ้าน แม่ยางห้าเปอะ ขนาดกว้าง ๔ เมตร ยาว ๕๐๐ เมตร หนา ๐.๑๕ เมตร หรือมีพื้นที่ไม่น้อยกว่า ๒,๐๐๐ ตรม. ความยาว ๕๐๐ เมตร	๑,๑๐๐,๐๐๐	๑,๑๐๐,๐๐๐	๑,๑๐๐,๐๐๐	๑,๑๐๐,๐๐๐	๑,๑๐๐,๐๐๐	จำนวนร้อยละของ เส้นทางคมนาคมที่ เป็นมาตรฐานเพิ่มขึ้น	ประชาชนสามารถสัญจรไปมาได้ อย่างปลอดภัยลดการเกิดอุบัติเหตุ และลดระยะเวลาในการเดินทาง ปลอดภัย ลดการ	กองช่าง
๑๘	ก่อสร้างถนน คสล. สายทางบ้านแม่ยางห้า -บ้านเด่นฮ่อม ถึงบ้านห้วยเต่า (ขม.ถ ๑๒๘ - ๑๕)	เพื่อความสะดวก ในการสัญจร ไปมาในการใช้ ยานพาหนะ	ถนน คสล.ในพื้นที่ถนนจากหอย่อมบ้าน แม่ยางห้าเปอะ ไปบ้านห้วยเต่า ขนาดกว้าง ๔ เมตร ยาว ๑,๐๐๐ เมตร หนา ๐.๑๕ เมตร หรือมีพื้นที่ไม่น้อยกว่า ๔,๐๐๐ ตรม.	๒,๒๐๐,๐๐๐	๒,๒๐๐,๐๐๐	๒,๒๐๐,๐๐๐	๒,๒๐๐,๐๐๐	๒,๒๐๐,๐๐๐	จำนวนร้อยละของ เส้นทางคมนาคมที่ เป็นมาตรฐานเพิ่มขึ้น	ประชาชนสามารถสัญจรไปมาได้ อย่างปลอดภัยลดการเกิดอุบัติเหตุ และลดระยะเวลาในการเดินทาง ปลอดภัย ลดการ	กองช่าง

แผนงานเคหะชุมชน

ที่	โครงการ	วัตถุประสงค์	เป้าหมาย (ผลผลิตของ โครงการ)	งบประมาณและที่ผ่านมา					ตัวชี้วัด (KPI)	ผลที่คาดว่าจะได้รับ	หน่วยงาน รับผิดชอบ หลัก
				๒๕๖๑ (บาท)	๒๕๖๒ (บาท)	๒๕๖๓ (บาท)	๒๕๖๔ (บาท)	๒๕๖๕ (บาท)			
๑๙	ก่อสร้างถนน คสล.สายทางบ้านแม่ชะปู ถึงบ้านห้วย ห้วยน้ำจาง (ชม.ถ.๑๒๘-๐๖)	เพื่อความสะดวก ในการสัญจร ไปมาในการใช้ ยานพาหนะ	ถนน คสล.ในพื้นที่บ้านห้วยน้ำจาง ขนาดกว้าง ๔ เมตร ยาว ๕๐๐ เมตร หนา ๐.๑๕ เมตร หรือมีพื้นที่ไม่น้อย กว่า ๒,๐๐๐ ตรม.	๒,๒๐๐,๐๐๐	๒,๒๐๐,๐๐๐	๒,๒๐๐,๐๐๐	๒,๒๐๐,๐๐๐	๒,๒๐๐,๐๐๐	จำนวนร้อยละของ เส้นทางคมนาคมที่ เป็นมาตรฐานเพิ่มขึ้น	ประชาชนสามารถสัญจรไปมาได้ อย่างปลอดภัยลดการเกิดอุบัติเหตุ และลดระยะเวลาในการเดินทาง ปลอดภัย ลดการ	กองช่าง
๒๐	ก่อสร้างถนน คสล.สายทางบ้านแม่ชะปู ถึงบ้านห้วย ห้วยน้ำจาง (ชม.ถ.๑๒๘-๐๖)	เพื่อความสะดวก ในการสัญจร ไปมาในการใช้ ยานพาหนะ	ถนน คสล.ในพื้นที่ห้วยบ้านแม่ชะปูหล ขนาดกว้าง ๔ เมตร ยาว ๕๐๐ เมตร หนา ๐.๑๕ เมตร หรือมีพื้นที่ไม่น้อย กว่า ๒,๐๐๐ ตรม.	๒,๒๐๐,๐๐๐	๒,๒๐๐,๐๐๐	๒,๒๐๐,๐๐๐	๒,๒๐๐,๐๐๐	๒,๒๐๐,๐๐๐	จำนวนร้อยละของ เส้นทางคมนาคมที่ เป็นมาตรฐานเพิ่มขึ้น	ประชาชนสามารถสัญจรไปมาได้ อย่างปลอดภัยลดการเกิดอุบัติเหตุ และลดระยะเวลาในการเดินทาง ปลอดภัย ลดการ	กองช่าง
๒๑	ก่อสร้างถนน คสล.สายทางบ้านแม่ชะปู ถึงบ้านห้วย ห้วยน้ำจาง (ชม.ถ.๑๒๘-๐๖)	เพื่อความสะดวก ในการสัญจร ไปมาในการใช้ ยานพาหนะ	ถนน คสล.ในพื้นที่ห้วยบ้านห้วยตองสา ขนาดกว้าง ๔ เมตร ยาว ๕๐๐ เมตร หนา ๐.๑๕ เมตร หรือมีพื้นที่ไม่น้อย กว่า ๒,๐๐๐ ตรม.	๒,๒๐๐,๐๐๐	๒,๒๐๐,๐๐๐	๒,๒๐๐,๐๐๐	๒,๒๐๐,๐๐๐	๒,๒๐๐,๐๐๐	จำนวนร้อยละของ เส้นทางคมนาคมที่ เป็นมาตรฐานเพิ่มขึ้น	ประชาชนสามารถสัญจรไปมาได้ อย่างปลอดภัยลดการเกิดอุบัติเหตุ และลดระยะเวลาในการเดินทาง ปลอดภัย ลดการ	กองช่าง
๒๒	ก่อสร้างถนน คสล.สายทางบ้านแม่ชะปู ถึงบ้านห้วย ห้วยน้ำจาง (ชม.ถ.๑๒๘-๐๖)	เพื่อความสะดวก ในการสัญจร ไปมาในการใช้ ยานพาหนะ	ถนน คสล.ในพื้นที่ห้วยบ้านแม่ชะปูใน ขนาดกว้าง ๔ เมตร ยาว ๕๐๐ เมตร หนา ๐.๑๕ เมตร หรือมีพื้นที่ไม่น้อย กว่า ๒,๐๐๐ ตรม.	๒,๒๐๐,๐๐๐	๒,๒๐๐,๐๐๐	๒,๒๐๐,๐๐๐	๒,๒๐๐,๐๐๐	๒,๒๐๐,๐๐๐	จำนวนร้อยละของ เส้นทางคมนาคมที่ เป็นมาตรฐานเพิ่มขึ้น	ประชาชนสามารถสัญจรไปมาได้ อย่างปลอดภัยลดการเกิดอุบัติเหตุ และลดระยะเวลาในการเดินทาง ปลอดภัย ลดการ	กองช่าง
๒๓	ก่อสร้างถนน คสล.สายทางบ้านใหม่พช.-บ้านบ่อแก้ว - บ้านห้วยจาง (ชม.ถ.๑๒๘ - ๐๙)	เพื่อความสะดวก ในการสัญจร ไปมาในการใช้ ยานพาหนะ	ถนน คสล.ในพื้นที่ห้วยบ้านสนามกีฬา - สันป่าตู่ ขนาดกว้าง ๔ เมตร ยาว ๕๐๐ เมตร หนา ๐.๑๕ เมตร หรือ มีพื้นที่ไม่น้อยกว่า ๒,๐๐๐ ตรม.	๑,๑๐๐,๐๐๐	๑,๑๐๐,๐๐๐	๑,๑๐๐,๐๐๐	๑,๑๐๐,๐๐๐	๑,๑๐๐,๐๐๐	จำนวนร้อยละของ เส้นทางคมนาคมที่ เป็นมาตรฐานเพิ่มขึ้น	ประชาชนสามารถสัญจรไปมาได้ อย่างปลอดภัยลดการเกิดอุบัติเหตุ และลดระยะเวลาในการเดินทาง ปลอดภัย ลดการ	กองช่าง
๒๔	ก่อสร้างถนน คสล.สายทางห้วยบ้านหัวตาด - ห้วยบ้าน ตีนตาด (ชม.ถ. ๑๒๘-๑๐)	เพื่อความสะดวก ในการสัญจร ไปมาในการใช้ ยานพาหนะ	ถนน คสล.ในพื้นที่ห้วยบ้านหัวตาด ขนาดกว้าง ๔ เมตร ยาว ๕๐๐ เมตร หนา ๐.๑๕ เมตร หรือมีพื้นที่ไม่น้อย กว่า ๒,๐๐๐ ตรม.	๑,๑๐๐,๐๐๐	๑,๑๐๐,๐๐๐	๑,๑๐๐,๐๐๐	๑,๑๐๐,๐๐๐	๑,๑๐๐,๐๐๐	จำนวนร้อยละของ เส้นทางคมนาคมที่ เป็นมาตรฐานเพิ่มขึ้น	ประชาชนสามารถสัญจรไปมาได้ อย่างปลอดภัยลดการเกิดอุบัติเหตุ และลดระยะเวลาในการเดินทาง ปลอดภัย ลดการ	กองช่าง
๒๕	ก่อสร้างถนน คสล.สายทางบ้านป่าเกี๊ยะนอก- บ้านป่าเกี๊ยะใน (ชม.ถ. ๑๒๘-๑๑)	เพื่อความสะดวก ในการสัญจร ไปมาในการใช้ ยานพาหนะ	ถนน คสล.ในพื้นที่ห้วยบ้านป่าเกี๊ยะใน ขนาดกว้าง ๔ เมตร ยาว ๕๐๐ เมตร หนา ๐.๑๕ เมตร หรือมีพื้นที่ไม่น้อย กว่า ๒,๐๐๐ ตรม.	๑,๑๐๐,๐๐๐	๑,๑๐๐,๐๐๐	๑,๑๐๐,๐๐๐	๑,๑๐๐,๐๐๐	๑,๑๐๐,๐๐๐	จำนวนร้อยละของ เส้นทางคมนาคมที่ เป็นมาตรฐานเพิ่มขึ้น	ประชาชนสามารถสัญจรไปมาได้ อย่างปลอดภัยลดการเกิดอุบัติเหตุ และลดระยะเวลาในการเดินทาง ปลอดภัย ลดการ	กองช่าง

แผนงานเคหะชุมชน

ที่	โครงการ	วัตถุประสงค์	เป้าหมาย (ผลผลิตของ โครงการ)	งบประมาณและที่ผ่านมา					ตัวชี้วัด (KPI)	ผลที่คาดว่าจะได้รับ	หน่วยงาน รับผิดชอบ หลัก
				๒๕๖๑ (บาท)	๒๕๖๒ (บาท)	๒๕๖๓ (บาท)	๒๕๖๔ (บาท)	๒๕๖๕ (บาท)			
๒๖	ก่อสร้างถนน คสล.สายทางบ้านห้วยเต่า-บ้านยังเมิน (ชม.ถ ๑๒๘ - ๑๗)	เพื่อความสะดวก ในการสัญจร ไปมาในการใช้ ยานพาหนะ	ถนน คสล.ในจากบ้านห้วยเต่า-บ้านยังเมิน ขนาดกว้าง ๔ เมตร ยาว ๕๐๐ เมตร หนา ๐.๑๕ เมตร หรือมีพื้นที่ไม่น้อย กว่า ๒,๐๐๐ ตรม.	๑,๑๐๐,๐๐๐	๑,๑๐๐,๐๐๐	๑,๑๐๐,๐๐๐	๑,๑๐๐,๐๐๐	๑,๑๐๐,๐๐๐	จำนวนร้อยละของ เส้นทางคมนาคมที่ เป็นมาตรฐานเพิ่มขึ้น	ประชาชนสามารถสัญจรไปมาได้ อย่างปลอดภัยลดการเกิดอุบัติเหตุ และลดระยะเวลาในการเดินทาง ปลอดภัย ลดการ	กองช่าง
๒๗	ก่อสร้างถนน คสล.สายทางบ้านหนองศรีชูใน -บ้านบ่อแก้ว (ชม.ถ๑๒๘ - ๐๘)	เพื่อความสะดวก ในการสัญจร ไปมาในการใช้ ยานพาหนะ	ถนน คสล.ในบ้านหนองศรีชูใน ขนาดกว้าง ๔ เมตร ยาว ๕๐๐ เมตร หนา ๐.๑๕ เมตร หรือมีพื้นที่ไม่น้อย กว่า ๒,๐๐๐ ตรม.	๑,๑๐๐,๐๐๐	๑,๑๐๐,๐๐๐	๑,๑๐๐,๐๐๐	๑,๑๐๐,๐๐๐	๑,๑๐๐,๐๐๐	จำนวนร้อยละของ เส้นทางคมนาคมที่ เป็นมาตรฐานเพิ่มขึ้น	ประชาชนสามารถสัญจรไปมาได้ อย่างปลอดภัยลดการเกิดอุบัติเหตุ และลดระยะเวลาในการเดินทาง ปลอดภัย ลดการ	กองช่าง
๒๘	ก่อสร้างถนน คสล.สายทางบ้านหนองศรีชูใน -บ้านบ่อแก้ว (ชม.ถ๑๒๘ - ๐๘)	เพื่อความสะดวก ในการสัญจร ไปมาในการใช้ ยานพาหนะ	ถนน คสล.จากบ้านหนองศรีชูใน ถึง ถึงบ้านบ่อแก้ว ขนาดกว้าง ๔ เมตร ยาว ๕๐๐ เมตร หนา ๐.๑๕ เมตร หรือมีพื้นที่ไม่น้อยกว่า ๒,๐๐๐ ตรม.	๑,๑๐๐,๐๐๐	๑,๑๐๐,๐๐๐	๑,๑๐๐,๐๐๐	๑,๑๐๐,๐๐๐	๑,๑๐๐,๐๐๐	จำนวนร้อยละของ เส้นทางคมนาคมที่ เป็นมาตรฐานเพิ่มขึ้น	ประชาชนสามารถสัญจรไปมาได้ อย่างปลอดภัยลดการเกิดอุบัติเหตุ และลดระยะเวลาในการเดินทาง ปลอดภัย ลดการ	กองช่าง
๒๙	ก่อสร้างถนน คสล.สายทางบ้านหนองศรีชูใน -บ้านบ่อแก้ว (เกาะทราย) (ชม.ถ๑๒๘ - ๐๗)	เพื่อความสะดวก ในการสัญจร ไปมาในการใช้ ยานพาหนะ	ถนน คสล.จากบ้านหนองศรีชูใน ถึง ถึงบ้านบ่อแก้ว ขนาดกว้าง ๔ เมตร ยาว ๕๐๐ เมตร หนา ๐.๑๕ เมตร หรือมีพื้นที่ไม่น้อยกว่า ๒,๐๐๐ ตรม.	๑,๑๐๐,๐๐๐	๑,๑๐๐,๐๐๐	๑,๑๐๐,๐๐๐	๑,๑๐๐,๐๐๐	๑,๑๐๐,๐๐๐	จำนวนร้อยละของ เส้นทางคมนาคมที่ เป็นมาตรฐานเพิ่มขึ้น	ประชาชนสามารถสัญจรไปมาได้ อย่างปลอดภัยลดการเกิดอุบัติเหตุ และลดระยะเวลาในการเดินทาง ปลอดภัย ลดการ	กองช่าง
๓๐	ก่อสร้างถนน คสล.สายทางบ้านแม่โต - ชุนโต (ชม.ถ๑๒๘ - ๐๑)	เพื่อความสะดวก ในการสัญจร ไปมาในการใช้ ยานพาหนะ	ถนน คสล.จากห้วยบ้านแม่โต - ชุนโต ขนาดกว้าง ๔ เมตร ยาว ๕๐๐ เมตร หนา ๐.๑๕ เมตร หรือมีพื้นที่ไม่น้อย กว่า ๒,๐๐๐ ตรม.	๑,๑๐๐,๐๐๐	๑,๑๐๐,๐๐๐	๑,๑๐๐,๐๐๐	๑,๑๐๐,๐๐๐	๑,๑๐๐,๐๐๐	จำนวนร้อยละของ เส้นทางคมนาคมที่ เป็นมาตรฐานเพิ่มขึ้น	ประชาชนสามารถสัญจรไปมาได้ อย่างปลอดภัยลดการเกิดอุบัติเหตุ และลดระยะเวลาในการเดินทาง ปลอดภัย ลดการ	กองช่าง
๓๑	ก่อสร้างถนน คสล.สายทางบ้านแม่ลาเอก (ชม.ถ๑๒๘ - ๐๒)	เพื่อความสะดวก ในการสัญจร ไปมาในการใช้ ยานพาหนะ	ถนน คสล.จากปากทางเข้าห้วยบ้าน แม่ลาเอก กว้าง ๔ เมตร ยาว ๕๐๐ เมตร หนา ๐.๑๕ เมตร หรือมีพื้นที่ไม่น้อย กว่า ๒,๐๐๐ ตรม.	๑,๑๐๐,๐๐๐	๑,๑๐๐,๐๐๐	๑,๑๐๐,๐๐๐	๑,๑๐๐,๐๐๐	๑,๑๐๐,๐๐๐	จำนวนร้อยละของ เส้นทางคมนาคมที่ เป็นมาตรฐานเพิ่มขึ้น	ประชาชนสามารถสัญจรไปมาได้ อย่างปลอดภัยลดการเกิดอุบัติเหตุ และลดระยะเวลาในการเดินทาง ปลอดภัย ลดการ	กองช่าง
๓๒	ก่อสร้างสะพานข้ามลำห้วยสายทางบ้านแม่โต-ชุนโต หมู่ที่ ๒ (ชม.ถ.๑๒๘ - ๐๑)	เพื่อความสะดวก ในการสัญจร ไปมาในการใช้ ยานพาหนะ	ก่อสร้างสะพาน โครงสร้าง คสล.พื้นไม้ กว้าง ๕ เมตร ความยาว ๒๐ เมตร ไม่น้อยกว่า ๓ แห่ง ในพื้นที่ห้วยบ้าน ชุนโตนอก	๑,๒๐๐,๐๐๐	๑,๒๐๐,๐๐๐	๑,๒๐๐,๐๐๐	๑,๒๐๐,๐๐๐	๑,๒๐๐,๐๐๐	จำนวนร้อยละของ เส้นทางคมนาคมที่ เป็นมาตรฐานเพิ่มขึ้น	ประชาชนสามารถสัญจรไปมาได้ อย่างปลอดภัยลดการเกิดอุบัติเหตุ และลดระยะเวลาในการเดินทาง ปลอดภัย ลดการ	กองช่าง

แผนงานเคหะชุมชน

ที่	โครงการ	วัตถุประสงค์	เป้าหมาย (ผลผลิตของ โครงการ)	งบประมาณและที่ผ่านมา					ตัวชี้วัด (KPI)	ผลที่คาดว่าจะได้รับ	หน่วยงาน รับผิดชอบ หลัก
				๒๕๖๑ (บาท)	๒๕๖๒ (บาท)	๒๕๖๓ (บาท)	๒๕๖๔ (บาท)	๒๕๖๕ (บาท)			
๓๓	ก่อสร้างสะพานข้ามลำห้วยสายทางบ้านแม่โต-ขุนโต หมู่ที่ ๒ (ชม.ถ.๑๒๘ - ๐๑)	เพื่อความสะดวก ในการสัญจร ไปมาในการใช้ ยานพาหนะ	ก่อสร้างสะพาน โครงสร้าง คสล.พื้นไม้ กว้าง ๕ เมตร ความยาว ๒๐ เมตร ไม่น้อยกว่า ๓ แห่ง ในพื้นที่ห้วยอมบ้านขุนโตโน	๑,๒๐๐,๐๐๐	๑,๒๐๐,๐๐๐	๑,๒๐๐,๐๐๐	๑,๒๐๐,๐๐๐	๑,๒๐๐,๐๐๐	จำนวนร้อยละของ เส้นทางคมนาคมที่ เป็นมาตรฐานเพิ่มขึ้น	ประชาชนสามารถสัญจรไปมาได้ อย่างปลอดภัยลดการเกิดอุบัติเหตุ และลดระยะเวลาในการเดินทาง ปลอดภัย ลดการ	กองช่าง
๓๔	ก่อสร้างสะพานข้ามลำห้วยสายทางบ้านแม่ยางห้า-บ้าน เด่นฮ่อม-บ้านห้วยเต่า (ชม.ถ ๑๒๘ - ๑๕)	เพื่อความสะดวก ในการสัญจร ไปมาในการใช้ ยานพาหนะ	ก่อสร้างสะพาน โครงสร้าง คสล.พื้นไม้ กว้าง ๕ เมตร ความยาว ๒๐ เมตร ไม่น้อยกว่า ๓ แห่ง ในพื้นที่ห้วยอมบ้านแม่อมแดง	๘๐๐,๐๐๐	๘๐๐,๐๐๐	๘๐๐,๐๐๐	๘๐๐,๐๐๐	๘๐๐,๐๐๐	จำนวนร้อยละของ เส้นทางคมนาคมที่ เป็นมาตรฐานเพิ่มขึ้น	ประชาชนสามารถสัญจรไปมาได้ อย่างปลอดภัยลดการเกิดอุบัติเหตุ และลดระยะเวลาในการเดินทาง ปลอดภัย ลดการ	กองช่าง
๓๕	ก่อสร้างสะพาน คสล. เชื่อมหมู่บ้านสายทางบ้านหนองศรีฐาน บ้านบ่อแก้ว (ชม.ถ ๑๒๘ - ๐๘)	เพื่อความสะดวก ในการสัญจร ไปมาในการใช้ ยานพาหนะ	ก่อสร้างสะพาน คสล.ขนาด กว้าง ๕ เมตร ความยาว ๒๐ เมตร เชื่อมหมู่บ้านหนองศรีฐาน -บ้านบ่อแก้ว	๘๐๐,๐๐๐	๘๐๐,๐๐๐	๘๐๐,๐๐๐	๘๐๐,๐๐๐	๘๐๐,๐๐๐	จำนวนร้อยละของ เส้นทางคมนาคมที่ เป็นมาตรฐานเพิ่มขึ้น	ประชาชนสามารถสัญจรไปมาได้ อย่างปลอดภัยลดการเกิดอุบัติเหตุ และลดระยะเวลาในการเดินทาง ปลอดภัย ลดการ	กองช่าง
๓๖	ก่อสร้างสะพาน คสล. สายทางบ้านห้วยฟานเหนือ-บ้านป่า กล้วย-บ้านป่าเกี๊ยะใน (ชม.ถ ๑๒๘ - ๑๔)	เพื่อความสะดวก ในการสัญจร ไปมาในการใช้ ยานพาหนะ	ก่อสร้างสะพาน คสล.ขนาด กว้าง ๕ เมตร ความยาว ๒๐ เมตร บริเวณห้วยอมบ้านป่ากล้วย	๘๐๐,๐๐๐	๘๐๐,๐๐๐	๘๐๐,๐๐๐	๘๐๐,๐๐๐	๘๐๐,๐๐๐	จำนวนร้อยละของ เส้นทางคมนาคมที่ เป็นมาตรฐานเพิ่มขึ้น	ประชาชนสามารถสัญจรไปมาได้ อย่างปลอดภัยลดการเกิดอุบัติเหตุ และลดระยะเวลาในการเดินทาง ปลอดภัย ลดการ	กองช่าง
๓๗	โครงการก่อสร้างท่อลอดเหลี่ยม คสล.สายทางบ้านแม่โต- ขุนโต หมู่ที่ ๒ (ชม.ถ.๑๒๘ - ๐๑)	เพื่อความสะดวก ในการสัญจร ไปมาในการใช้ ยานพาหนะ	ก่อสร้างท่อลอดเหลี่ยม คสล. ปีละ ๑ แห่ง	๕๐๐,๐๐๐	๕๐๐,๐๐๐	๕๐๐,๐๐๐	๕๐๐,๐๐๐	๕๐๐,๐๐๐	จำนวนร้อยละของ เส้นทางคมนาคมที่ เป็นมาตรฐานเพิ่มขึ้น	ประชาชนสามารถสัญจรไปมาได้ อย่างปลอดภัยลดการเกิดอุบัติเหตุ และลดระยะเวลาในการเดินทาง ปลอดภัย ลดการ	กองช่าง
๓๘	โครงการก่อสร้างท่อลอดเหลี่ยม คสล.สายทางบ้านแม่ยางห้า - บ้านเด่นฮ่อม-บ้านห้วยเต่า (ชม.ถ.๑๒๘ - ๑๕)	เพื่อความสะดวก ในการสัญจร ไปมาในการใช้ ยานพาหนะ	ก่อสร้างท่อลอดเหลี่ยม คสล. ปีละ ๑ แห่ง	๕๐๐,๐๐๐	๕๐๐,๐๐๐	๕๐๐,๐๐๐	๕๐๐,๐๐๐	๕๐๐,๐๐๐	จำนวนร้อยละของ เส้นทางคมนาคมที่ เป็นมาตรฐานเพิ่มขึ้น	ประชาชนสามารถสัญจรไปมาได้ อย่างปลอดภัยลดการเกิดอุบัติเหตุ และลดระยะเวลาในการเดินทาง ปลอดภัย ลดการ	กองช่าง

ยุทธศาสตร์ที่ ๑ การสร้างความมั่นคงอย่างยั่งยืนตามแนวทางเศรษฐกิจพอเพียง

แผนงานเคหะชุมชน

ที่	โครงการ	วัตถุประสงค์	เป้าหมาย (ผลผลิตของ โครงการ)	งบประมาณและที่ผ่านมา					ตัวชี้วัด (KPI)	ผลที่คาดว่าจะได้รับ	หน่วยงานที่ รับผิดชอบ หลัก
				๒๕๖๑ (บาท)	๒๕๖๒ (บาท)	๒๕๖๓ (บาท)	๒๕๖๔ (บาท)	๒๕๖๕ (บาท)			
๓๙	โครงการขยายไฟฟ้าแรงต่ำภายในหมู่บ้าน	เพื่อให้ประชาชนภายในหมู่บ้านได้มีไฟฟ้าใช้	ดำเนินการขยายไฟฟ้าแรงต่ำภายในหมู่บ้านในพื้นที่ตำบลบ่อแก้วทั้ง ๑๐ หมู่บ้าน	๘๐๐,๐๐๐	๘๐๐,๐๐๐	๘๐๐,๐๐๐	๘๐๐,๐๐๐	๘๐๐,๐๐๐	จำนวนหมู่บ้านมีไฟฟ้าแรงต่ำใช้ครบทั้ง ๑๐ หมู่บ้าน	ทำให้ประชาชนในหมู่บ้านได้มีไฟฟ้าใช้ทุกครัวเรือน	กองช่าง
๔๐	โครงการขยายเขตไฟฟ้าเพื่อการเกษตร	เพื่อให้ประชาชนภายในตำบล ได้มีไฟฟ้าใช้ในการทำการเกษตร	ดำเนินการขยายไฟฟ้าเพื่อการเกษตรในพื้นที่ตำบลบ่อแก้วทั้ง ๑๐ หมู่บ้าน	๘๐๐,๐๐๐	๘๐๐,๐๐๐	๘๐๐,๐๐๐	๘๐๐,๐๐๐	๘๐๐,๐๐๐	จำนวนหมู่บ้านมีไฟฟ้าใช้ในการทำการเกษตรครบทั้ง ๑๐ หมู่บ้าน	ทำให้ประชาชนในตำบล ได้มีไฟฟ้าใช้ในพื้นที่ทำการเกษตร	กองช่าง

ก.ยุทธศาสตร์จังหวัดที่ ๒ การสร้างสังคมแห่งวัฒนธรรม และคุณธรรม ช่วยยกระดับคุณภาพการศึกษาเพื่อการเรียนรู้ตลอดชีวิต พัฒนาศักยภาพคนให้พร้อมรับการเปลี่ยนแปลง และลดความเหลื่อมล้ำทางสังคม

ข.ยุทธศาสตร์การพัฒนาขององค์กรปกครองส่วนท้องถิ่นในเขตจังหวัดเชียงใหม่ ยุทธศาสตร์ที่ ๕ การพัฒนาคุณภาพชีวิตของประชาชน

ยุทธศาสตร์ที่ ๒ การสร้างสังคมอยู่เย็นเป็นสุข

แผนงานการศึกษา

ที่	กิจกรรม/โครงการ	วัตถุประสงค์	เป้าหมาย (ผลผลิตของโครงการ)	งบประมาณและที่ผ่านมา					ตัวชี้วัด (KPI)	ผลที่คาดว่าจะได้รับ	หน่วยงานที่ รับผิดชอบ
				๒๕๖๑ (บาท)	๒๕๖๒ (บาท)	๒๕๖๓ (บาท)	๒๕๖๔ (บาท)	๒๕๖๕ (บาท)			
๑	ก่อสร้างศูนย์พัฒนาเด็กเล็ก	เพื่อพัฒนาศูนย์ศพต.ให้ได้มาตรฐานเพิ่มขึ้น	ก่อสร้างอาคารเรียน ศพต.ตามแบบมาตรฐานของ กรมส่งเสริมฯ	๑,๖๐๐,๐๐๐	๑,๖๐๐,๐๐๐	๑,๖๐๐,๐๐๐	๑,๖๐๐,๐๐๐	๑,๖๐๐,๐๐๐	ร้อยละที่เพิ่มขึ้นของ ศพต.ที่ได้มาตรฐาน	ศพต.ที่ได้มาตรฐาน	กองการศึกษา ศาสนา และวัฒนธรรม

ก.ยุทธศาสตร์จังหวัดที่ ๓ การจัดการทรัพยากรธรรมชาติ พลังงานและสิ่งแวดล้อมเพื่อเป็นฐานการพัฒนาที่ยั่งยืน

ข.ยุทธศาสตร์การพัฒนาขององค์กรปกครองส่วนท้องถิ่นในเขตจังหวัดเชียงใหม่ ยุทธศาสตร์ที่ ๓ การบริหารจัดการทรัพยากรธรรมชาติและสิ่งแวดล้อม

ยุทธศาสตร์ที่ ๓ การดำรงความเป็นฐานทรัพยากรธรรมชาติ สิ่งแวดล้อมและพลังงานสะอาด

แผนงานเคหะชุมชน

ที่	กิจกรรม/โครงการ	วัตถุประสงค์	เป้าหมาย (ผลผลิตของโครงการ)	งบประมาณและที่ผ่านมา					ตัวชี้วัด (KPI)	ผลที่คาดว่าจะได้รับ	หน่วยงานที่ รับผิดชอบ
				๒๕๖๑ (บาท)	๒๕๖๒ (บาท)	๒๕๖๓ (บาท)	๒๕๖๔ (บาท)	๒๕๖๕ (บาท)			
๑	ก่อสร้างฝายต้นลำธารแบบถาวร หมู่ที่ ๔ บ้านแม่ยางห้า	เพื่อบรรเทาภัยแล้ง	ก่อสร้างฝายต้นลำธารแบบถาวร ขนาดกว้าง ๒.๖๕ เมตร ความยาว ๗ เมตร สูง ๑.๗ เมตร	๐	๑๗๐,๐๐๐	๐	๐	๐	ร้อยละความพึงพอใจของประชาชน	ประชาชนมีน้ำใช้ในการอุปโภคบริโภคคนดูแล้งที่เพียงพอ	กองช่าง

บัญชีครุภัณฑ์
แผนพัฒนาท้องถิ่น (พ.ศ. ๒๕๖๑ - ๒๕๖๕)
องค์การบริหารส่วนตำบลปอแก้ว อำเภอสะเมิง จังหวัดเชียงใหม่

ผ.๐๓

ที่	แผนงาน	หมวด	ประเภท	เป้าหมาย (ผลผลิตของ ครุภัณฑ์)	งบประมาณและที่ผ่านมา					หน่วยงาน รับผิดชอบหลัก
					๒๕๖๑ (บาท)	๒๕๖๒ (บาท)	๒๕๖๓ (บาท)	๒๕๖๔ (บาท)	๒๕๖๕ (บาท)	
๑	แผนงานบริหารทั่วไป	หมวดค่าครุภัณฑ์ ที่ดิน และสิ่งก่อสร้าง	ครุภัณฑ์สำนักงาน	ตู้เหล็ก ๒ บาน โดยมีคุณลักษณะพื้นฐานตามบัญชีราคามาตรฐานครุภัณฑ์ของ สำนักมาตรฐานงบประมาณ ๑ สำนักงานงบประมาณ (ปี ๖๑ : จำนวน ๔ ตู้) (ปี ๖๒ : จำนวน ๔ ตู้) (ปี ๖๓ : จำนวน ๒ ตู้) (ปี ๖๔ : จำนวน ๒ ตู้)	๒๒,๐๐๐	๒๒,๐๐๐	๑๑,๐๐๐	๑๑,๐๐๐	-	สำนักปลัด
๒	แผนงานบริหารทั่วไป	หมวดค่าครุภัณฑ์ ที่ดิน และสิ่งก่อสร้าง	ครุภัณฑ์สำนักงาน	โต๊ะทำงาน สำหรับใช้ในการทำงานของ พนักงานส่วนตำบล โดยมีคุณลักษณะพื้นฐานตามบัญชีราคามาตรฐานครุภัณฑ์ของ สำนักมาตรฐานงบประมาณ ๑ สำนักงานงบประมาณ (ปี ๖๑ : จำนวน ๑ ชุด) (ปี ๖๒ : จำนวน ๑ ชุด) (ปี ๖๓ : จำนวน ๑ ชุด)	๑๐,๐๐๐	๑๐,๐๐๐	๑๐,๐๐๐	-	-	สำนักปลัด
๓	แผนงานบริหารทั่วไป	หมวดค่าครุภัณฑ์ ที่ดิน และสิ่งก่อสร้าง	ครุภัณฑ์คอมพิวเตอร์	เครื่องสำรองไฟฟ้า สำหรับคอมพิวเตอร์สำนักงาน โดยมีคุณลักษณะพื้นฐานตามประกาศเกณฑ์ราคากลางและคุณลักษณะพื้นฐานครุภัณฑ์คอมพิวเตอร์ของกระทรวงเทคโนโลยีสารสนเทศและการสื่อสาร (ปี ๖๑ : จำนวน ๑ เครื่อง) (ปี ๖๒ : จำนวน ๑ เครื่อง) (ปี ๖๓ : จำนวน ๒ เครื่อง) (ปี ๖๔ : จำนวน ๒ เครื่อง)	๒,๘๐๐	๒,๘๐๐	๕,๖๐๐	๕,๖๐๐	-	สำนักปลัด

บัญชีครุภัณฑ์
แผนพัฒนาท้องถิ่น (พ.ศ. ๒๕๖๑ - ๒๕๖๕)
องค์การบริหารส่วนตำบลบ่อแก้ว อำเภอสะเมิง จังหวัดเชียงใหม่

ผ.๐๓

ที่	แผนงาน	หมวด	ประเภท	เป้าหมาย (ผลผลิตของ ครุภัณฑ์)	งบประมาณและที่ผ่านมา					หน่วยงาน รับผิดชอบหลัก
					๒๕๖๑ (บาท)	๒๕๖๒ (บาท)	๒๕๖๓ (บาท)	๒๕๖๔ (บาท)	๒๕๖๕ (บาท)	
๔	แผนงานบริหารทั่วไป	หมวดค่าครุภัณฑ์ ที่ดิน และสิ่งก่อสร้าง	ครุภัณฑ์คอมพิวเตอร์	เครื่องพิมพ์แบบฉีดหมึกพร้อมติดตั้งถังหมึกพิมพ์ (Ink Tank Printer) สำหรับคอมพิวเตอร์สำนักงาน โดยมี คุณลักษณะพื้นฐานตามประกาศเกณฑ์ราคากลางและ คุณลักษณะพื้นฐานครุภัณฑ์คอมพิวเตอร์ของกระทรวง เทคโนโลยีสารสนเทศและการสื่อสาร (ปี ๖๑ : จำนวน ๑ เครื่อง) (ปี ๖๒ : จำนวน ๑ เครื่อง) (ปี ๖๓ : จำนวน ๑ เครื่อง) (ปี ๖๔ : จำนวน ๑ เครื่อง)	๔,๓๐๐	๔,๓๐๐	๔,๓๐๐	๔,๓๐๐	-	สำนักปลัด
๕	แผนงานบริหารทั่วไป	หมวดค่าครุภัณฑ์ ที่ดิน และสิ่งก่อสร้าง	ครุภัณฑ์คอมพิวเตอร์	เครื่องพิมพ์ชนิดเลเซอร์หรือชนิด LED ขาวดำ สำหรับ คอมพิวเตอร์สำนักงาน โดยมี คุณลักษณะพื้นฐานตาม ตามประกาศเกณฑ์ราคากลางและคุณลักษณะพื้นฐาน ครุภัณฑ์คอมพิวเตอร์ของกระทรวงเทคโนโลยีสารสนเทศ และการสื่อสาร (ปี ๖๑ : จำนวน ๑ เครื่อง) (ปี ๖๒ : จำนวน ๑ เครื่อง) (ปี ๖๓ : จำนวน ๑ เครื่อง) (ปี ๖๔ : จำนวน ๑ เครื่อง)	๓,๓๐๐	๓,๓๐๐	๓,๓๐๐	๓,๓๐๐	-	สำนักปลัด
๖	แผนงานบริหารทั่วไป	หมวดค่าครุภัณฑ์ ที่ดิน และสิ่งก่อสร้าง	ครุภัณฑ์คอมพิวเตอร์	เครื่องคอมพิวเตอร์โน้ตบุ๊ก สำหรับงานสำนักงาน โดยมี คุณลักษณะพื้นฐานตามประกาศเกณฑ์ราคากลางและ คุณลักษณะพื้นฐานครุภัณฑ์คอมพิวเตอร์ของกระทรวง เทคโนโลยีสารสนเทศและการสื่อสาร (ปี ๖๒ : จำนวน ๑ เครื่อง) (ปี ๖๓ : จำนวน ๑ เครื่อง)	-	๑๖,๐๐๐	๑๗,๐๐๐	-	-	สำนักปลัด

บัญชีครุภัณฑ์
แผนพัฒนาท้องถิ่น (พ.ศ. ๒๕๖๑ - ๒๕๖๕)
องค์การบริหารส่วนตำบลบ่อแก้ว อำเภอสะเมิง จังหวัดเชียงใหม่

ผ.๐๓

ที่	แผนงาน	หมวด	ประเภท	เป้าหมาย (ผลผลิตของ ครุภัณฑ์)	งบประมาณและที่ผ่านมา					หน่วยงาน รับผิดชอบหลัก
					๒๕๖๑ (บาท)	๒๕๖๒ (บาท)	๒๕๖๓ (บาท)	๒๕๖๔ (บาท)	๒๕๖๕ (บาท)	
๗	แผนงานบริหารทั่วไป	หมวดค่าครุภัณฑ์ ที่ดิน และสิ่งก่อสร้าง	ครุภัณฑ์ยานพาหนะ ขนส่ง	รถยนต์ส่วนบุคคล (รถบรรทุกดีเซล) ขนาด ๑ ตัน แบบมี ที่นั่งหลังคนขับ(Cab) โดยมีคุณลักษณะพื้นฐานตามบัญชี ราคามาตรฐานครุภัณฑ์ของ สำนักมาตรฐานงบประมาณ ๑ สำนักงบประมาณ (ปี ๖๓ : จำนวน ๑ คัน) (ปี ๖๔ : จำนวน ๑ คัน)	-	๘๒๙,๐๐๐	๘๒๙,๐๐๐	-	-	กองการศึกษา ศาสนา และวัฒนธรรม
๘	แผนงานการศึกษา	หมวดค่าครุภัณฑ์ ที่ดิน และสิ่งก่อสร้าง	ครุภัณฑ์สำนักงาน	ตู้เหล็ก ๒ บาน โดยมีคุณลักษณะพื้นฐานตามบัญชีราคา มาตรฐานครุภัณฑ์ของ สำนักมาตรฐานงบประมาณ ๑ สำนักงบประมาณ (ปี ๖๑ : จำนวน ๔ ตู้) (ปี ๖๒ : จำนวน ๔ ตู้) (ปี ๖๓ : จำนวน ๔ ตู้) (ปี ๖๔ : จำนวน ๔ ตู้)	๒๒,๐๐๐	๒๒,๐๐๐	๒๒,๐๐๐	๒๒,๐๐๐	-	กองการศึกษา ศาสนา และวัฒนธรรม
๙	แผนงานการศึกษา	หมวดค่าครุภัณฑ์ ที่ดิน และสิ่งก่อสร้าง	ครุภัณฑ์สำนักงาน	โต๊ะทำงาน สำหรับใช้ในการทำงานของ พนักงานส่วนตำบล โดยมีคุณลักษณะพื้นฐานตามบัญชีราคามาตรฐานครุภัณฑ์ ของ สำนักมาตรฐานงบประมาณ ๑ สำนักงบประมาณ (ปี ๖๑ : จำนวน ๓ ชุด) (ปี ๖๒ : จำนวน ๓ ชุด) (ปี ๖๓ : จำนวน ๓ ชุด) (ปี ๖๔ : จำนวน ๓ ชุด)	๓๐,๐๐๐	๓๐,๐๐๐	๓๐,๐๐๐	๓๐,๐๐๐	-	กองการศึกษา ศาสนา และวัฒนธรรม

บัญชีครุภัณฑ์
แผนพัฒนาท้องถิ่น (พ.ศ. ๒๕๖๑ - ๒๕๖๕)
องค์การบริหารส่วนตำบลบ่อแก้ว อำเภอสะเมิง จังหวัดเชียงใหม่

ผ.๐๓

ที่	แผนงาน	หมวด	ประเภท	เป้าหมาย (ผลผลิตของ ครุภัณฑ์)	งบประมาณและที่ผ่านมา					หน่วยงาน รับผิดชอบหลัก
					๒๕๖๑ (บาท)	๒๕๖๒ (บาท)	๒๕๖๓ (บาท)	๒๕๖๔ (บาท)	๒๕๖๕ (บาท)	
๑๐	แผนงานการศึกษา	หมวดค่าครุภัณฑ์ ที่ดิน และสิ่งก่อสร้าง	ครุภัณฑ์คอมพิวเตอร์	เครื่องพิมพ์ชนิดเลเซอร์หรือชนิด LED ขาวดำ สำหรับ คอมพิวเตอร์สำนักงาน โดยมี คุณลักษณะพื้นฐานตาม ตามประกาศเกณฑ์ราคากลางและคุณลักษณะพื้นฐาน ครุภัณฑ์คอมพิวเตอร์ของกระทรวงเทคโนโลยีสารสนเทศ การสื่อสาร (ปี ๖๑ : จำนวน ๓ เครื่อง) (ปี ๖๒ : จำนวน ๓ เครื่อง) (ปี ๖๓ : จำนวน ๓ เครื่อง) (ปี ๖๔ : จำนวน ๒ เครื่อง)	๙,๙๐๐	๙,๙๐๐	๙,๙๐๐	๖,๖๐๐	-	กองการศึกษา ศาสนา และวัฒนธรรม
๑๑	แผนงานการศึกษา	หมวดค่าครุภัณฑ์ ที่ดิน และสิ่งก่อสร้าง	ครุภัณฑ์การศึกษา	เครื่องเล่นสำหรับสนามเด็กเล่น สำหรับในการเสริมสร้าง พัฒนาการของ เด็กเล็ก ในศูนย์พัฒนาเด็กเล็กในสังกัด โดยมี คุณลักษณะพื้นฐานเป็นครุภัณฑ์นอกบัญชีราชมามาตรฐาน ครุภัณฑ์ โดยสืบทราบจากราคาท้องตลาด (ปี ๖๑ : จำนวน ๓ ชุด) (ปี ๖๒ : จำนวน ๓ ชุด) (ปี ๖๓ : จำนวน ๓ ชุด) (ปี ๖๔ : จำนวน ๒ ชุด)	๙,๙๐๐	๙,๙๐๐	๙,๙๐๐	๖,๖๐๐	-	กองการศึกษา ศาสนา และวัฒนธรรม
๑๒	แผนงานเคหะชุมชน	หมวดค่าครุภัณฑ์ ที่ดิน และสิ่งก่อสร้าง	ครุภัณฑ์คอมพิวเตอร์	เครื่องสำรองไฟฟ้า สำหรับคอมพิวเตอร์สำนักงาน โดยมี คุณลักษณะพื้นฐานตามประกาศเกณฑ์ราคากลางและ คุณลักษณะพื้นฐานครุภัณฑ์คอมพิวเตอร์ของกระทรวง เทคโนโลยีสารสนเทศและการสื่อสาร (ปี ๖๑ : จำนวน ๑ เครื่อง) (ปี ๖๒ : จำนวน ๑ เครื่อง) (ปี ๖๓ : จำนวน ๒ เครื่อง) (ปี ๖๔ : จำนวน ๒ เครื่อง)	๒,๘๐๐	๒,๘๐๐	๕,๖๐๐	๕,๖๐๐	-	กองช่าง

บัญชีครุภัณฑ์
แผนพัฒนาท้องถิ่น (พ.ศ. ๒๕๖๑ - ๒๕๖๕)
องค์การบริหารส่วนตำบลบ่อแก้ว อำเภอสะเมิง จังหวัดเชียงใหม่

ที่	แผนงาน	หมวด	ประเภท	เป้าหมาย (ผลผลิตของ ครุภัณฑ์)	งบประมาณและที่ผ่านมา					หน่วยงาน รับผิดชอบหลัก
					๒๕๖๑ (บาท)	๒๕๖๒ (บาท)	๒๕๖๓ (บาท)	๒๕๖๔ (บาท)	๒๕๖๕ (บาท)	
๑๓	แผนงานเคหะชุมชน	หมวดค่าครุภัณฑ์ ที่ดิน และสิ่งก่อสร้าง	ครุภัณฑ์คอมพิวเตอร์	เครื่องคอมพิวเตอร์โน้ตบุ๊ก สำหรับงานสำนักงาน โดยมี คุณลักษณะพื้นฐานตามประกาศเกณฑ์ราคากลางและ คุณลักษณะพื้นฐานครุภัณฑ์คอมพิวเตอร์ของกระทรวง เทคโนโลยีสารสนเทศและการสื่อสาร (ปี ๖๔ : จำนวน ๑ เครื่อง)	-	-	-	๑๖,๐๐๐	-	กองช่าง
๑๔	แผนงานเคหะชุมชน	หมวดค่าครุภัณฑ์ ที่ดิน และสิ่งก่อสร้าง	ครุภัณฑ์คอมพิวเตอร์	เครื่องพิมพ์แบบฉีดหมึก(Inkjet Printer) สำหรับกระดาษ A๓ สำหรับเครื่องคอมพิวเตอร์ โดยมี คุณลักษณะพื้นฐาน ตามประกาศเกณฑ์ราคากลางและคุณลักษณะพื้นฐาน ครุภัณฑ์คอมพิวเตอร์ของกระทรวงเทคโนโลยีสารสนเทศ และการสื่อสาร (ปี ๖๔ : จำนวน ๑ เครื่อง)	-	-	-	๑๖,๐๐๐	-	กองช่าง
๑๕	แผนงานเคหะชุมชน	หมวดค่าครุภัณฑ์ ที่ดิน และสิ่งก่อสร้าง	ครุภัณฑ์ก่อสร้าง	เครื่องตบดิน สำหรับใช้ในงานก่อสร้างและงานทั่วไปของ กองช่าง โดยมีคุณลักษณะพื้นฐานตามบัญชีราคามาตรฐาน ครุภัณฑ์ของ สำนักมาตรฐานงบประมาณ ๑ สำนักงบประมาณ (ปี ๖๑ : จำนวน ๑ เครื่อง)	-	๒๑,๐๐๐	-	-	-	กองช่าง
๑๖	แผนงานเคหะชุมชน	หมวดค่าครุภัณฑ์ ที่ดิน และสิ่งก่อสร้าง	ครุภัณฑ์สำนักงาน	ตู้เหล็กแบบบานเลื่อนกระจก ๒ ชั้น แบบสูง สำหรับใช้ใน งานเก็บเอกสารใน โดยมีคุณลักษณะพื้นฐานเป็นครุภัณฑ์ นอกบัญชีราคามาตรฐานครุภัณฑ์ โดยสืบทราบจากราคา ท้องตลาด (ปี ๖๑ : จำนวน ๑ เครื่อง)	๑๐,๐๐๐	-	-	-	-	กองช่าง

บัญชีครุภัณฑ์
แผนพัฒนาท้องถิ่น (พ.ศ. ๒๕๖๑ - ๒๕๖๕)
องค์การบริหารส่วนตำบลบ่อแก้ว อำเภอสะเมิง จังหวัดเชียงใหม่

ที่	แผนงาน	หมวด	ประเภท	เป้าหมาย (ผลผลิตของ ครุภัณฑ์)	งบประมาณและที่ผ่านมา					หน่วยงาน รับผิดชอบหลัก
					๒๕๖๑ (บาท)	๒๕๖๒ (บาท)	๒๕๖๓ (บาท)	๒๕๖๔ (บาท)	๒๕๖๕ (บาท)	
๑๗	แผนงานบริหารทั่วไป	หมวดค่าครุภัณฑ์ ที่ดิน และสิ่งก่อสร้าง	ครุภัณฑ์สำนักงาน	ตู้เหล็ก ๒ บาน โดยมีคุณลักษณะพื้นฐานตามบัญชีราคามาตรฐานครุภัณฑ์ของ สำนักมาตรฐานงบประมาณ ๑ สำนักงบประมาณ (ปี ๖๑ : จำนวน ๔ ตู้) (ปี ๖๒ : จำนวน ๔ ตู้) (ปี ๖๓ : จำนวน ๒ ตู้) (ปี ๖๔ : จำนวน ๒ ตู้)	๒๒,๐๐๐	๒๒,๐๐๐	๑๑,๐๐๐	๑๑,๐๐๐	-	สำนักปลัด
๑๘	แผนงานบริหารทั่วไป	หมวดค่าครุภัณฑ์ ที่ดิน และสิ่งก่อสร้าง	ครุภัณฑ์สำนักงาน	โต๊ะทำงาน สำหรับใช้ในการทำงานของ พนักงานส่วนตำบล โดยมีคุณลักษณะพื้นฐานตามบัญชีราคามาตรฐานครุภัณฑ์ของ สำนักมาตรฐานงบประมาณ ๑ สำนักงบประมาณ (ปี ๖๑ : จำนวน ๑ ชุด) (ปี ๖๒ : จำนวน ๑ ชุด) (ปี ๖๓ : จำนวน ๑ ชุด)	๑๐,๐๐๐	๑๐,๐๐๐	๑๐,๐๐๐	-	-	สำนักปลัด
๑๙	แผนงานบริหารทั่วไป	หมวดค่าครุภัณฑ์ ที่ดิน และสิ่งก่อสร้าง	ครุภัณฑ์คอมพิวเตอร์	เครื่องสำรองไฟฟ้า สำหรับคอมพิวเตอร์สำนักงาน โดยมีคุณลักษณะพื้นฐานตามประกาศเกณฑ์ราคากลางและคุณลักษณะพื้นฐานครุภัณฑ์คอมพิวเตอร์ของกระทรวงเทคโนโลยีสารสนเทศและการสื่อสาร (ปี ๖๑ : จำนวน ๑ เครื่อง) (ปี ๖๒ : จำนวน ๑ เครื่อง) (ปี ๖๓ : จำนวน ๒ เครื่อง) (ปี ๖๔ : จำนวน ๒ เครื่อง)	๒,๘๐๐	๒,๘๐๐	๕,๖๐๐	๕,๖๐๐	-	สำนักปลัด

บัญชีครุภัณฑ์
แผนพัฒนาท้องถิ่น (พ.ศ. ๒๕๖๑ - ๒๕๖๕)
องค์การบริหารส่วนตำบลบ่อแก้ว อำเภอสะเมิง จังหวัดเชียงใหม่

ที่	แผนงาน	หมวด	ประเภท	เป้าหมาย (ผลผลิตของ ครุภัณฑ์)	งบประมาณและที่ผ่านมา					หน่วยงาน รับผิดชอบหลัก
					๒๕๖๑ (บาท)	๒๕๖๒ (บาท)	๒๕๖๓ (บาท)	๒๕๖๔ (บาท)	๒๕๖๕ (บาท)	
๒๐	แผนงานบริหารทั่วไป	หมวดค่าครุภัณฑ์ ที่ดิน และสิ่งก่อสร้าง	ครุภัณฑ์คอมพิวเตอร์	เครื่องพิมพ์แบบฉีดหมึกพร้อมติดตั้งถังหมึกพิมพ์ (Ink Tank Printer) สำหรับคอมพิวเตอร์สำนักงาน โดยมี คุณลักษณะพื้นฐานตามประกาศเกณฑ์ราคากลางและ คุณลักษณะพื้นฐานครุภัณฑ์คอมพิวเตอร์ของกระทรวง เทคโนโลยีสารสนเทศและการสื่อสาร (ปี ๖๑ : จำนวน ๑ เครื่อง) (ปี ๖๒ : จำนวน ๑ เครื่อง) (ปี ๖๓ : จำนวน ๑ เครื่อง) (ปี ๖๔ : จำนวน ๑ เครื่อง)	๔,๓๐๐	๔,๓๐๐	๔,๓๐๐	๔,๓๐๐	-	สำนักปลัด
๒๑	แผนงานบริหารทั่วไป	หมวดค่าครุภัณฑ์ ที่ดิน และสิ่งก่อสร้าง	ครุภัณฑ์คอมพิวเตอร์	เครื่องพิมพ์ชนิดเลเซอร์หรือชนิด LED ขาวดำ สำหรับ คอมพิวเตอร์สำนักงาน โดยมี คุณลักษณะพื้นฐานตาม ตามประกาศเกณฑ์ราคากลางและคุณลักษณะพื้นฐาน ครุภัณฑ์คอมพิวเตอร์ของกระทรวงเทคโนโลยีสารสนเทศ การสื่อสาร (ปี ๖๑ : จำนวน ๑ เครื่อง) (ปี ๖๒ : จำนวน ๑ เครื่อง) (ปี ๖๓ : จำนวน ๑ เครื่อง) (ปี ๖๔ : จำนวน ๑ เครื่อง)	๓,๓๐๐	๓,๓๐๐	๓,๓๐๐	๓,๓๐๐	-	สำนักปลัด
๒๒	แผนงานบริหารทั่วไป	หมวดค่าครุภัณฑ์ ที่ดิน และสิ่งก่อสร้าง	ครุภัณฑ์คอมพิวเตอร์	เครื่องคอมพิวเตอร์โน้ตบุ๊ก สำหรับงานสำนักงาน โดยมี คุณลักษณะพื้นฐานตามประกาศเกณฑ์ราคากลางและ คุณลักษณะพื้นฐานครุภัณฑ์คอมพิวเตอร์ของกระทรวง เทคโนโลยีสารสนเทศและการสื่อสาร (ปี ๖๒ : จำนวน ๑ เครื่อง)	-	๑๖,๐๐๐	-	-	-	สำนักปลัด

บัญชีครุภัณฑ์
แผนพัฒนาท้องถิ่น (พ.ศ. ๒๕๖๑ - ๒๕๖๕)
องค์การบริหารส่วนตำบลบ่อแก้ว อำเภอสะเมิง จังหวัดเชียงใหม่

ที่	แผนงาน	หมวด	ประเภท	เป้าหมาย (ผลผลิตของ ครุภัณฑ์)	งบประมาณและที่ผ่านมา					หน่วยงาน รับผิดชอบหลัก
					๒๕๖๑ (บาท)	๒๕๖๒ (บาท)	๒๕๖๓ (บาท)	๒๕๖๔ (บาท)	๒๕๖๕ (บาท)	
๒๓	แผนงานการศึกษา	หมวดค่าครุภัณฑ์ ที่ดิน และสิ่งก่อสร้าง	ครุภัณฑ์สำนักงาน	ตู้เหล็ก ๒ บาน โดยมีคุณลักษณะพื้นฐานตามบัญชีราคามาตรฐานครุภัณฑ์ของ สำนักมาตรฐานงบประมาณ ๑ สำนักงบประมาณ (ปี ๖๑ : จำนวน ๔ ตู้) (ปี ๖๒ : จำนวน ๔ ตู้) (ปี ๖๓ : จำนวน ๔ ตู้) (ปี ๖๔ : จำนวน ๔ ตู้)	๒๒,๐๐๐	๒๒,๐๐๐	๒๒,๐๐๐	๒๒,๐๐๐	-	กองการศึกษา ศาสนา และวัฒนธรรม
๒๔	แผนงานการศึกษา	หมวดค่าครุภัณฑ์ ที่ดิน และสิ่งก่อสร้าง	ครุภัณฑ์สำนักงาน	โต๊ะทำงาน สำหรับใช้ในการทำงานของ พนักงานส่วนตำบล โดยมีคุณลักษณะพื้นฐานตามบัญชีราคามาตรฐานครุภัณฑ์ของ สำนักมาตรฐานงบประมาณ ๑ สำนักงบประมาณ (ปี ๖๑ : จำนวน ๓ ชุด) (ปี ๖๒ : จำนวน ๓ ชุด) (ปี ๖๓ : จำนวน ๓ ชุด) (ปี ๖๔ : จำนวน ๓ ชุด)	๓๐,๐๐๐	๓๐,๐๐๐	๓๐,๐๐๐	๓๐,๐๐๐	-	กองการศึกษา ศาสนา และวัฒนธรรม
๒๕	แผนงานการศึกษา	หมวดค่าครุภัณฑ์ ที่ดิน และสิ่งก่อสร้าง	ครุภัณฑ์คอมพิวเตอร์	เครื่องพิมพ์ชนิดเลเซอร์หรือชนิด LED ขาวดำ สำหรับคอมพิวเตอร์สำนักงาน โดยมี คุณลักษณะพื้นฐานตามประกาศเกณฑ์ราคากลางและคุณลักษณะพื้นฐานครุภัณฑ์คอมพิวเตอร์ของกระทรวงเทคโนโลยีสารสนเทศ การสื่อสาร (ปี ๖๑ : จำนวน ๓ เครื่อง) (ปี ๖๒ : จำนวน ๓ เครื่อง) (ปี ๖๓ : จำนวน ๓ เครื่อง) (ปี ๖๔ : จำนวน ๒ เครื่อง)	๙,๙๐๐	๙,๙๐๐	๙,๙๐๐	๖,๖๐๐	-	กองการศึกษา ศาสนา และวัฒนธรรม

บัญชีครุภัณฑ์
แผนพัฒนาท้องถิ่น (พ.ศ. ๒๕๖๑ - ๒๕๖๕)
องค์การบริหารส่วนตำบลบ่อแก้ว อำเภอสะเมิง จังหวัดเชียงใหม่

ที่	แผนงาน	หมวด	ประเภท	เป้าหมาย (ผลผลิตของ ครุภัณฑ์)	งบประมาณและที่ผ่านมา					หน่วยงาน รับผิดชอบหลัก
					๒๕๖๑ (บาท)	๒๕๖๒ (บาท)	๒๕๖๓ (บาท)	๒๕๖๔ (บาท)	๒๕๖๕ (บาท)	
๒๖	แผนงานการศึกษา	หมวดค่าครุภัณฑ์ ที่ดิน และสิ่งก่อสร้าง	ครุภัณฑ์การศึกษา	เครื่องเล่นสำหรับสนามเด็กเล่น สำหรับในการเสริมสร้าง พัฒนาการของ เด็กเล็ก ในศูนย์พัฒนาเด็กเล็กในสังกัด โดยมี คุณลักษณะพื้นฐานเป็นครุภัณฑ์นอกบัญชีราคามาตรฐาน ครุภัณฑ์ โดยสืบทราบจากราคาท้องตลาด (ปี ๖๑ : จำนวน ๓ ชุด) (ปี ๖๒ : จำนวน ๓ ชุด) (ปี ๖๓ : จำนวน ๓ ชุด) (ปี ๖๔ : จำนวน ๓ ชุด)	๙,๙๐๐	๙,๙๐๐	๙,๙๐๐	๖,๖๐๐	-	กองการศึกษา ศาสนา และวัฒนธรรม
๒๗	แผนงานเคหะชุมชน	หมวดค่าครุภัณฑ์ ที่ดิน และสิ่งก่อสร้าง	ครุภัณฑ์คอมพิวเตอร์	เครื่องสำรองไฟฟ้า สำหรับคอมพิวเตอร์สำนักงาน โดยมี คุณลักษณะพื้นฐานตามประกาศเกณฑ์ราคากลางและ คุณลักษณะพื้นฐานครุภัณฑ์คอมพิวเตอร์ของกระทรวง เทคโนโลยีสารสนเทศและการสื่อสาร (ปี ๖๑ : จำนวน ๑ เครื่อง) (ปี ๖๒ : จำนวน ๑ เครื่อง) (ปี ๖๓ : จำนวน ๒ เครื่อง) (ปี ๖๔ : จำนวน ๒ เครื่อง)	๒,๘๐๐	๒,๘๐๐	๕,๖๐๐	๕,๖๐๐	-	กองช่าง
๒๘	แผนงานเคหะชุมชน	หมวดค่าครุภัณฑ์ ที่ดิน และสิ่งก่อสร้าง	ครุภัณฑ์คอมพิวเตอร์	เครื่องคอมพิวเตอร์โน้ตบุ๊ก สำหรับงานสำนักงาน โดยมี คุณลักษณะพื้นฐานตามประกาศเกณฑ์ราคากลางและ คุณลักษณะพื้นฐานครุภัณฑ์คอมพิวเตอร์ของกระทรวง เทคโนโลยีสารสนเทศและการสื่อสาร (ปี ๖๔ : จำนวน ๑ เครื่อง)	-	-	-	๑๖,๐๐๐	-	กองช่าง
๒๙	แผนงานเคหะชุมชน	หมวดค่าครุภัณฑ์ ที่ดิน และสิ่งก่อสร้าง	ครุภัณฑ์คอมพิวเตอร์	เครื่องพิมพ์แบบฉีดหมึก(Inkjet Printer) สำหรับกระดาษ A๓ สำหรับเครื่องคอมพิวเตอร์ โดยมี คุณลักษณะพื้นฐาน ตามประกาศเกณฑ์ราคากลางและคุณลักษณะพื้นฐาน ครุภัณฑ์คอมพิวเตอร์ของกระทรวงเทคโนโลยีสารสนเทศ และการสื่อสาร (ปี ๖๔ : จำนวน ๑ เครื่อง)	-	-	-	๑๖,๐๐๐	-	กองช่าง

บัญชีครุภัณฑ์
แผนพัฒนาท้องถิ่น (พ.ศ. ๒๕๖๑ - ๒๕๖๕)
องค์การบริหารส่วนตำบลบ่อแก้ว อำเภอสะเมิง จังหวัดเชียงใหม่

ที่	แผนงาน	หมวด	ประเภท	เป้าหมาย (ผลผลิตของ ครุภัณฑ์)	งบประมาณและที่ผ่านมา					หน่วยงาน รับผิดชอบหลัก
					๒๕๖๑ (บาท)	๒๕๖๒ (บาท)	๒๕๖๓ (บาท)	๒๕๖๔ (บาท)	๒๕๖๕ (บาท)	
๓๐	แผนงานเคหะชุมชน	หมวดค่าครุภัณฑ์ ที่ดิน และสิ่งก่อสร้าง	ครุภัณฑ์ก่อสร้าง	เครื่องตบดิน สำหรับใช้ในงานก่อสร้างและงานทั่วไปของ กองช่าง โดยมีคุณลักษณะพื้นฐานตามบัญชีราคามาตรฐาน ครุภัณฑ์ของ สำนักมาตรฐานงบประมาณ ๑ สำนักงบประมาณ (ปี ๖๑ : จำนวน ๑ เครื่อง)	๒๑,๐๐๐	-	-	-	-	กองช่าง
๓๑ ๖๓	แผนงานเคหะชุมชน	หมวดค่าครุภัณฑ์ ที่ดิน และสิ่งก่อสร้าง	ครุภัณฑ์ก่อสร้าง	เครื่องตัดคอนกรีตแบบล้อเซ็น สำหรับใช้ในงานก่อสร้าง และงานทั่วไปของ กองช่าง โดยมีคุณลักษณะพื้นฐานเป็น ครุภัณฑ์นอกบัญชีราคามาตรฐานครุภัณฑ์ โดยสืบทราบ จากราคาท้องตลาด (ปี ๖๓ : จำนวน ๑ เครื่อง)	-	-	๒๔,๐๐๐	-	-	กองช่าง
๓๒	แผนงานเคหะชุมชน	หมวดค่าครุภัณฑ์ ที่ดิน และสิ่งก่อสร้าง	ครุภัณฑ์สำนักงาน	ตู้เหล็กแบบบานเลื่อนกระจก ๒ ชั้น แบบสูง สำหรับใช้ใน งานเก็บเอกสารใน โดยมีคุณลักษณะพื้นฐานเป็นครุภัณฑ์ นอกบัญชีราคามาตรฐานครุภัณฑ์ โดยสืบทราบจากราคา ท้องตลาด (ปี ๖๑ : จำนวน ๑ เครื่อง)	๑๐,๐๐๐	-	-	-	-	กองช่าง
๓๓	แผนงานบริหารทั่วไป	หมวดค่าครุภัณฑ์ ที่ดิน และสิ่งก่อสร้าง	ครุภัณฑ์โฆษณาและ เผยแพร่	ตู้ลำโพงขนาด ๑๒ นิ้ว เพื่อใช้ในกิจกรรมการประชาสัมพันธ์ ต่างๆ ของ อบต. โดยมีคุณลักษณะพื้นฐานเป็นครุภัณฑ์นอก บัญชีราคามาตรฐานครุภัณฑ์ โดยสืบทราบราคาจาก ท้อง ตลาด (ปี ๖๒ : จำนวน ๑ ตู้)	-	๗,๐๐๐	-	-	-	สำนักปลัด

บัญชีครุภัณฑ์
แผนพัฒนาท้องถิ่น (พ.ศ. ๒๕๖๑ - ๒๕๖๕)
องค์การบริหารส่วนตำบลบ่อแก้ว อำเภอสะเมิง จังหวัดเชียงใหม่

ที่	แผนงาน	หมวด	ประเภท	เป้าหมาย (ผลผลิตของ ครุภัณฑ์)	งบประมาณและที่ผ่านมา					หน่วยงาน รับผิดชอบหลัก
					๒๕๖๑ (บาท)	๒๕๖๒ (บาท)	๒๕๖๓ (บาท)	๒๕๖๔ (บาท)	๒๕๖๕ (บาท)	
๓๔	แผนงานบริหารทั่วไป	หมวดค่าครุภัณฑ์ ที่ดิน และสิ่งก่อสร้าง	ครุภัณฑ์คอมพิวเตอร์	เครื่องคอมพิวเตอร์ชนิดเลเซอร์ หรือ ชนิด LED ขาวดำ ชนิด Network แบบที่ ๑ (๒๗ หน้า/นาที) โดยมีคุณลักษณะพื้นฐาน ตามประกาศเกณฑ์ราคากลางและคุณลักษณะพื้นฐาน ครุภัณฑ์ คอมพิวเตอร์ของกระทรวงเทคโนโลยีสารสนเทศ และการสื่อสาร (ปี ๖๒ : จำนวน ๑ เครื่อง)	-	๗,๙๐๐	-	-	-	กองคลัง
๓๕ ๖๓	แผนงานบริหารทั่วไป	หมวดค่าครุภัณฑ์ ที่ดิน และสิ่งก่อสร้าง	ครุภัณฑ์คอมพิวเตอร์	เครื่องสำรองไฟฟ้า ขนาด ๑ kVA สำหรับคอมพิวเตอร์สำนักงาน โดยมีคุณลักษณะพื้นฐานตามประกาศเกณฑ์ราคากลางและคุณลักษณะพื้นฐานครุภัณฑ์คอมพิวเตอร์ของ กระทรวงเทคโนโลยีสารสนเทศและการสื่อสาร (ปี ๖๒ : จำนวน ๒ เครื่อง) (ปี ๖๓ : จำนวน ๒ เครื่อง)	-	๑๑,๘๐๐	๑๑,๘๐๐	-	-	กองคลัง
๓๖	แผนงานการศึกษา	หมวดค่าครุภัณฑ์ ที่ดิน และสิ่งก่อสร้าง	ครุภัณฑ์คอมพิวเตอร์	เครื่องสำรองไฟฟ้า ขนาด ๘๐๐VA สำหรับคอมพิวเตอร์สำนักงาน โดยมีคุณลักษณะพื้นฐานตามประกาศเกณฑ์ราคากลางและคุณลักษณะพื้นฐานครุภัณฑ์คอมพิวเตอร์ของ กระทรวงเทคโนโลยีสารสนเทศและการสื่อสาร (ปี ๖๒ : จำนวน ๕ เครื่อง) (ปี ๖๓ : จำนวน ๕ เครื่อง) (ปี ๖๔ : จำนวน ๕ เครื่อง)	-	๑๒,๕๐๐	๑๒,๕๐๐	๑๒,๕๐๐	-	กองการศึกษา ศาสนาและ วัฒนธรรม
๓๗	แผนงานการศึกษา	หมวดค่าครุภัณฑ์ ที่ดิน และสิ่งก่อสร้าง	ครุภัณฑ์คอมพิวเตอร์	จอภาพแบบ LED ๑๙ นิ้ว สำหรับคอมพิวเตอร์สำนักงาน โดยมีคุณลักษณะพื้นฐานตามประกาศเกณฑ์ราคากลางและคุณลักษณะพื้นฐานครุภัณฑ์คอมพิวเตอร์ของกระทรวง เทคโนโลยีสารสนเทศและการสื่อสาร (ปี ๖๒ : จำนวน ๑ เครื่อง)	-	๒,๘๐๐	-	-	-	กองการศึกษา ศาสนาและ วัฒนธรรม

บัญชีครุภัณฑ์
แผนพัฒนาท้องถิ่น (พ.ศ. ๒๕๖๑ - ๒๕๖๕)
องค์การบริหารส่วนตำบลบ่อแก้ว อำเภอสะเมิง จังหวัดเชียงใหม่

ที่	แผนงาน	หมวด	ประเภท	เป้าหมาย (ผลผลิตของ ครุภัณฑ์)	งบประมาณและที่ผ่านมา					หน่วยงาน รับผิดชอบหลัก
					๒๕๖๑ (บาท)	๒๕๖๒ (บาท)	๒๕๖๓ (บาท)	๒๕๖๔ (บาท)	๒๕๖๕ (บาท)	
๓๘	แผนงานสร้างความเข้มแข็ง ของชุมชน	หมวดค่าครุภัณฑ์ ที่ดิน และสิ่งก่อสร้าง	ครุภัณฑ์คอมพิวเตอร์	เครื่องพิมพ์แบบฉีดหมึกพร้อมติดตั้งถังหมึกพิมพ์ (Ink Tank Printer) สำหรับคอมพิวเตอร์สำนักงาน โดยมี คุณลักษณะพื้นฐานตามประกาศเกณฑ์ราคากลางและ คุณลักษณะพื้นฐานครุภัณฑ์คอมพิวเตอร์ของกระทรวง เทคโนโลยีสารสนเทศและการสื่อสาร (ปี ๖๒ : จำนวน ๑ เครื่อง)	-	๔,๓๐๐	-	-	-	กองสวัสดิการสังคม
๓๙	แผนงานรักษาความสงบ ภายใน	หมวดค่าครุภัณฑ์ ที่ดิน และสิ่งก่อสร้าง	ครุภัณฑ์เครื่องดับเพลิง	สายส่งน้ำดับเพลิง ชนิดผ้าใบ ขนาด ๑.๕ นิ้ว เพื่อใช้ในการ ปฏิบัติงานป้องกันและบรรเทาสาธารณภัย ของ อบต. โดยมี คุณลักษณะพื้นฐานเป็นครุภัณฑ์นอกบัญชีราคามาตรฐาน ครุภัณฑ์ โดยการสืบทราบราคาจากท้องตลาด (ปี ๖๒ : จำนวน ๑ เส้น)	-	๕,๐๐๐	-	-	-	สำนักปลัด
๔๐	แผนงานรักษาความสงบ ภายใน	หมวดค่าครุภัณฑ์ ที่ดิน และสิ่งก่อสร้าง	ครุภัณฑ์เครื่องดับเพลิง	สายส่งน้ำดับเพลิง ชนิดผ้าใบ ขนาด ๒.๕ นิ้ว เพื่อใช้ในการ ปฏิบัติงานป้องกันและบรรเทาสาธารณภัย ของ อบต. โดยมี คุณลักษณะพื้นฐานเป็นครุภัณฑ์นอกบัญชีราคามาตรฐาน ครุภัณฑ์ โดยการสืบทราบราคาจากท้องตลาด (ปี ๖๒ : จำนวน ๑ เส้น)	-	๖,๒๐๐	-	-	-	สำนักปลัด
๔๑	แผนงานรักษาความสงบ ภายใน	หมวดค่าครุภัณฑ์ ที่ดิน และสิ่งก่อสร้าง	ครุภัณฑ์เครื่องดับเพลิง	สายส่งน้ำดับเพลิง ชนิดผ้าใบ ขนาด ๒.๕ นิ้ว เพื่อใช้ในการ ปฏิบัติงานป้องกันและบรรเทาสาธารณภัย ของ อบต. โดยมี คุณลักษณะพื้นฐานเป็นครุภัณฑ์นอกบัญชีราคามาตรฐาน ครุภัณฑ์ โดยการสืบทราบราคาจากท้องตลาด (ปี ๖๒ : จำนวน ๑ เส้น)	-	๖,๒๐๐	-	-	-	สำนักปลัด
๔๒ ๖๓	แผนงานบริหารทั่วไป	หมวดค่าครุภัณฑ์ ที่ดิน และสิ่งก่อสร้าง	ครุภัณฑ์สำนักงาน	โต๊ะพับโฟมเก้าอี้ โดยมีคุณลักษณะพื้นฐานตามราคาสืบทราบ จากท้องตลาด (ปี ๖๓ : จำนวน ๘ ตัว)	-	-	๖,๔๐๐	-	-	สำนักปลัด

บัญชีครุภัณฑ์
แผนพัฒนาท้องถิ่น (พ.ศ. ๒๕๖๑ - ๒๕๖๕)
องค์การบริหารส่วนตำบลบ่อแก้ว อำเภอสะเมิง จังหวัดเชียงใหม่

ที่	แผนงาน	หมวด	ประเภท	เป้าหมาย (ผลผลิตของ ครุภัณฑ์)	งบประมาณและที่ผ่านมา					หน่วยงาน รับผิดชอบหลัก
					๒๕๖๑ (บาท)	๒๕๖๒ (บาท)	๒๕๖๓ (บาท)	๒๕๖๔ (บาท)	๒๕๖๕ (บาท)	
๔๓ ๖๓	แผนงานบริหารทั่วไป	หมวดค่าครุภัณฑ์ ที่ดิน และสิ่งก่อสร้าง	ครุภัณฑ์สำนักงาน	เก้าอี้เอนกประสงค์ขาเหล็กเบาenam โดยมีคุณลักษณะ พื้นฐานตามราคาสืบทราบจาก ท้องตลาด (ปี ๖๓ : จำนวน ๒๐ ตัว)	-	-	๘,๔๐๐	-	-	สำนักปลัด
๔๔ ๖๓	แผนงานบริหารทั่วไป	หมวดค่าครุภัณฑ์ ที่ดิน และสิ่งก่อสร้าง	ครุภัณฑ์สำนักงาน	เครื่องปรับอากาศแบบแยกส่วน(แบบติดผนัง ระบบ Inverter โดยมีคุณลักษณะพื้นฐาน ตาม บัญชีราคามาตรฐานครุภัณฑ์ ของ สำนักมาตรฐานงบประมาณ ๑ สำนักงบประมาณ (ปี ๖๓ : จำนวน ๓ เครื่อง)	-	-	๘๘,๗๐๐	-	-	สำนักปลัด
๔๕ ๖๓	แผนงานบริหารทั่วไป	หมวดค่าครุภัณฑ์ ที่ดิน และสิ่งก่อสร้าง	ครุภัณฑ์ไฟฟ้าและวิทยุ	เครื่องกำเนิดไฟฟ้า ขนาด ๑๕ กิโลวัตต์ โดยมีคุณลักษณะพื้น ฐาน ตาม บัญชีราคามาตรฐานครุภัณฑ์ ของสำนักมาตรฐาน งบประมาณ ๑ สำนักงบประมาณ (ปี ๖๓ : จำนวน ๑ เครื่อง)	-	-	๒๔๖,๐๐๐	-	-	สำนักปลัด
๔๖ ๖๓	แผนงานบริหารทั่วไป	หมวดค่าครุภัณฑ์ ที่ดิน และสิ่งก่อสร้าง	ครุภัณฑ์คอมพิวเตอร์	เครื่องคอมพิวเตอร์ สำหรับงานสำนักงาน โดยมี คุณลักษณะพื้นฐานตามประกาศเกณฑ์ราคากลางและ คุณลักษณะพื้นฐานครุภัณฑ์คอมพิวเตอร์ของกระทรวง เทคโนโลยีสารสนเทศและการสื่อสาร (ปี ๖๓ : จำนวน ๑ เครื่อง)	-	-	๑๗,๐๐๐	-	-	กองช่าง
๔๗ ๖๓	แผนงานสาธารณสุข	หมวดค่าครุภัณฑ์ ที่ดิน และสิ่งก่อสร้าง	ครุภัณฑ์การเกษตร	เครื่องพ่นเคมีชนิดฝอยละออง(ULV) แบบสเปพายหลัง โดยมี คุณลักษณะพื้นฐานตามราคาสืบทราบจาก ท้องตลาด (ปี ๖๓ : จำนวน ๑ เครื่อง)	-	-	๗๕,๐๐๐	-	-	กองสวัสดิการสังคม
๔๘ ๖๓	แผนงานเคหะชุมชน	หมวดค่าครุภัณฑ์ ที่ดิน และสิ่งก่อสร้าง	ครุภัณฑ์ก่อสร้าง	รถดั้มเปอร์ติดตั้งไม่ผสมปูน สำหรับใช้ในงานก่อสร้าง และงานทั่วไปของ กองช่าง โดยมีคุณลักษณะพื้นฐานเป็น ครุภัณฑ์นอกบัญชีราคามาตรฐานครุภัณฑ์ โดยสืบทราบ จากราคาท้องตลาด (ปี ๖๓ : จำนวน ๑ คัน)	-	-	๑๘๕,๐๐๐	-	-	กองช่าง

บัญชีครุภัณฑ์
แผนพัฒนาท้องถิ่น (พ.ศ. ๒๕๖๑ - ๒๕๖๕)
องค์การบริหารส่วนตำบลบ่อแก้ว อำเภอสะเมิง จังหวัดเชียงใหม่

ที่	แผนงาน	หมวด	ประเภท	เป้าหมาย (ผลผลิตของ ครุภัณฑ์)	งบประมาณและที่ผ่านมา					หน่วยงาน รับผิดชอบหลัก
					๒๕๖๑ (บาท)	๒๕๖๒ (บาท)	๒๕๖๓ (บาท)	๒๕๖๔ (บาท)	๒๕๖๕ (บาท)	
๔๙	แผนงานการศึกษา	หมวดค่าครุภัณฑ์ ที่ดิน และสิ่งก่อสร้าง	ครุภัณฑ์การศึกษา	โต๊ะกิจกรรมอนุบาลพร้อมม้านั่ง เพื่อใช้ในการจัดกิจกรรมการเรียนรู้ การสอน ของ ศูนย์พัฒนาเด็กเล็ก ในสังกัด ของ องค์การบริหารส่วนตำบลบ่อแก้ว โดยมีคุณลักษณะพื้นฐาน เป็นครุภัณฑ์นอกบัญชีราคามาตรฐานครุภัณฑ์ โดยการสืบหราบราคาจากท้องตลาด (ปี ๖๓ : จำนวน ๒๐ ชุด)	-	-	๖๐,๐๐๐	-	-	กองการศึกษาฯ
๕๐	แผนงานการศึกษา	หมวดค่าครุภัณฑ์ ที่ดิน และสิ่งก่อสร้าง	ครุภัณฑ์คอมพิวเตอร์	เครื่องพิมพ์แบบฉีดหมึกพร้อมติดตั้งถึงหมึกพิมพ์ (Ink Tank Printer) สำหรับคอมพิวเตอร์สำนักงาน โดยมี คุณลักษณะพื้นฐานตามประกาศเกณฑ์ราคากลางและ คุณลักษณะพื้นฐานครุภัณฑ์คอมพิวเตอร์ของกระทรวง เทคโนโลยีสารสนเทศและการสื่อสาร (ปี ๖๓ : จำนวน ๑๑ เครื่อง)	-	-	๔๗,๓๐๐	-	-	กองการศึกษาฯ

ส่วนที่ ๔

การติดตามและประเมินผล

๔.๑ การติดตามและประเมินผล ยุทธศาสตร์ของ องค์กรปกครองส่วนท้องถิ่นในเขตจังหวัด

ตามพระราชบัญญัติกำหนดแผนและขั้นตอนการกระจายอำนาจให้แก่ องค์กรปกครองส่วนท้องถิ่น พ.ศ. ๒๕๔๒ ได้กำหนดให้ องค์กรปกครองส่วนท้องถิ่น มีอำนาจและหน้าที่ในการจัดทำแผนพัฒนาท้องถิ่นของตนเอง โดยในการจัดทำแผนพัฒนา ของ องค์กรปกครองส่วนท้องถิ่นนั้น จะต้องดำเนินการตามระเบียบกระทรวงมหาดไทย ว่าด้วยการจัดทำแผนพัฒนาขององค์กรปกครองส่วนท้องถิ่น พ.ศ. ๒๕๔๘ และที่แก้ไขเพิ่มเติมถึง (ฉบับที่ ๓) พ.ศ. ๒๕๖๑ ทั้งนี้ แผนพัฒนาท้องถิ่นจะต้องสอดคล้องกับแผนพัฒนาจังหวัด ยุทธศาสตร์การพัฒนาของ องค์กรปกครองส่วนท้องถิ่นในเขตจังหวัด แผนพัฒนาอำเภอ แผนพัฒนาตำบล แผนพัฒนาหมู่บ้านหรือแผนชุมชน อันมีลักษณะเป็นการกำหนดรายละเอียดแผนงาน ดังนั้น จึงต้องมีการกำหนดยุทธศาสตร์การพัฒนาของ องค์กรปกครองส่วนท้องถิ่นในเขตจังหวัดขึ้น ตามกระบวนการพิจารณาจาก ประชาคมท้องถิ่นระดับจังหวัด ร่วมกับคณะกรรมการพัฒนาองค์การบริหารส่วนจังหวัด คณะกรรมการประสานแผนพัฒนาท้องถิ่นระดับจังหวัด ผู้แทนองค์กรปกครองส่วนท้องถิ่นในเขตจังหวัด ร่วมกันจัดทำ ทบทวน หรือเปลี่ยนแปลงยุทธศาสตร์การพัฒนาของ องค์กรปกครองส่วนท้องถิ่นในเขตจังหวัด เพื่อให้การจัดทำแผนพัฒนาของ องค์กรปกครองส่วนท้องถิ่น เกิดประสิทธิภาพ ประสิทธิผล โดยนำยุทธศาสตร์การพัฒนา ของ องค์กรปกครองส่วนท้องถิ่นในเขตจังหวัด ไปใช้เป็นแนวทางในการจัดทำแผนพัฒนาท้องถิ่นของตนเองได้ต่อไป และเพื่อให้สามารถบูรณาการกับแผนพัฒนาจังหวัด แผนปฏิบัติการประจำปีของ จังหวัด และตอบสนองความต้องการของประชาชนอันจะนำไปสู่การจัดทำงบประมาณ ที่มีประสิทธิภาพในท้องถิ่นได้อย่างแท้จริง เป็นเครื่องมือในการพัฒนาท้องถิ่นให้เข้มแข็ง เกิดประโยชน์สูงสุดต่อประชาชนในท้องถิ่น

ดังนั้น องค์กรปกครองส่วนท้องถิ่น จึงต้องกำหนดยุทธศาสตร์การพัฒนา ของ องค์กรปกครองส่วนท้องถิ่น ให้สอดคล้องยุทธศาสตร์การพัฒนา ของ องค์กรปกครองส่วนท้องถิ่นในเขตจังหวัด เพื่อนำไปสู่การบูรณาการร่วมกัน ให้เกิดความสอดคล้องกับ แผนพัฒนาจังหวัด สามารถเชื่อมโยงไปสู่ แผนพัฒนากลุ่มจังหวัด แผนพัฒนาภาค แผนพัฒนาเศรษฐกิจและสังคมแห่งชาติ ฉบับที่ ๑๒ แผนยุทธศาสตร์ชาติ ๒๐ ปี ไทยแลนด์ ๔.๐ และในการจัดทำ แผนพัฒนาท้องถิ่น (พ.ศ. ๒๕๖๑ – ๒๕๖๕) จะต้องมีการติดตามและประเมินผลยุทธศาสตร์เพื่อความสอดคล้อง แผนพัฒนาท้องถิ่น ของ องค์กรปกครองส่วนท้องถิ่น ตามระเบียบกระทรวงมหาดไทย ว่าด้วยการจัดทำแผน ของ องค์กรปกครองส่วนท้องถิ่น พ.ศ. ๒๕๔๘ และที่แก้ไขเพิ่มเติมถึง (ฉบับที่ ๓) พ.ศ. ๒๕๖๑ โดยคณะกรรมการติดตามและประเมินผลแผนพัฒนาท้องถิ่น จะต้องดำเนินการให้คะแนนตามเกณฑ์ที่กำหนดไว้ ซึ่งเป็นส่วนหนึ่งของการติดตามและประเมินผลแผนพัฒนา โดยดำเนินการให้แล้วเสร็จภายในหกสิบวัน นับแต่วันที่ประกาศใช้ งบประมาณรายจ่าย รายละเอียดแนวทางการพิจารณาตามหนังสือกระทรวงมหาดไทย ด่วนที่สุด ที่ มท ๐๘๑๐.๓/ว ๒๙๓๑ ลงวันที่ ๑๕ พฤษภาคม ๒๕๖๒ เรื่อง ชักซ้อมแนวทางการทบทวนแผนพัฒนาท้องถิ่น (พ.ศ. ๒๕๖๑ – ๒๕๖๕) ของ องค์กรปกครองส่วนท้องถิ่น ดังนี้

แนวทางการพิจารณาการติดตามและประเมินผลยุทธศาสตร์
เพื่อความสอดคล้องแผนพัฒนาท้องถิ่น ของ องค์กรปกครองส่วนท้องถิ่น

ประเด็นการพิจารณา	คะแนน
๑. ข้อมูลสภาพทั่วไปและข้อมูลพื้นฐานขององค์กรปกครองส่วนท้องถิ่น	๒๐
๒. การวิเคราะห์สถานการณ์และศักยภาพ	๒๐
๓. ยุทธศาสตร์ประกอบด้วย	๖๐
๓.๑ ยุทธศาสตร์ขององค์กรปกครองส่วนท้องถิ่น	(๑๐)
๓.๒ ยุทธศาสตร์ขององค์กรปกครองส่วนท้องถิ่นในเขตจังหวัด	(๑๐)
๓.๓ ยุทธศาสตร์จังหวัด	(๑๐)
๓.๔ วิสัยทัศน์	(๕)
๓.๕ กลยุทธ์	(๕)
๓.๖ เป้าประสงค์ของแต่ละประเด็นกลยุทธ์	(๕)
๓.๗ จุดยืนทางยุทธศาสตร์	(๕)
๓.๘ แผนงาน	(๕)
๓.๙ ความเชื่อมโยงของยุทธศาสตร์ในภาพรวม	(๕)
รวมคะแนน	๑๐๐

แนวทางเบื้องต้นในการให้คะแนนแนวทางการพิจารณาการติดตามและประเมินผลยุทธศาสตร์
เพื่อความสอดคล้องแผนพัฒนาท้องถิ่นขององค์กรปกครองส่วนท้องถิ่น

ประเด็นการพิจารณา	รายละเอียดหลักเกณฑ์	คะแนนเต็ม	คะแนนที่ได้
๑. ข้อมูลสภาพทั่วไปและข้อมูลพื้นฐานขององค์กรปกครองส่วนท้องถิ่น	ควรประกอบด้วยข้อมูลดังนี้ (๑) ข้อมูลเกี่ยวกับด้านกายภาพ เช่น ที่ตั้งของหมู่บ้าน/ชุมชน/ตำบล ลักษณะภูมิประเทศ ลักษณะภูมิอากาศ ลักษณะของที่ดิน ลักษณะของแหล่งน้ำ ลักษณะของป่าไม้ ฯลฯ ด้านการเมือง/การปกครอง เช่น เขต การปกครองการเลือกตั้ง ฯลฯ	๒๐ (๓)	
	(๒) ข้อมูลเกี่ยวกับด้านการเมือง/การปกครอง เช่น เขตการปกครอง การเลือกตั้ง ฯลฯ ประชากร เช่น ข้อมูลเกี่ยวกับจำนวนประชากร และ ช่วงอายุและจำนวนประชากร ฯลฯ	(๒)	
	(๓) ข้อมูลเกี่ยวกับสภาพทางสังคม เช่น การศึกษา สาธารณสุข อาชญากรรม ยาเสพติด การสังคมสงเคราะห์	(๒)	
	(๔) ข้อมูลเกี่ยวกับระบบบริหารพื้นฐาน เช่น การคมนาคมขนส่ง การ ไฟฟ้า การประปา โทรศัพท์ ฯลฯ	(๒)	
	(๕) ข้อมูลเกี่ยวกับระบบเศรษฐกิจ เช่น การเกษตร การประมง การ ประศูสัตว์ การบริการ การท่องเที่ยว อุตสาหกรรม การพาณิชย์/กลุ่ม อาชีพแรงงาน ฯลฯ	(๒)	
	(๖) ข้อมูลเกี่ยวกับศาสนา ประเพณี วัฒนธรรม เช่น การนับถือศาสนา ประเพณี และงานประจำปี ภูมิปัญญาท้องถิ่น ภาษาถิ่น สินค้าพื้นเมือง และของที่ระลึก ฯลฯ และอื่นๆ	(๒)	
	(๗) ข้อมูลเกี่ยวกับทรัพยากรธรรมชาติ เช่น น้ำ ป่าไม้ ภูเขา คุณภาพ ของทรัพยากรธรรมชาติ ฯลฯ	(๒)	
	(๘) การสำรวจและจัดเก็บข้อมูลเพื่อการจัดทำแผนพัฒนาท้องถิ่นหรือ การใช้ข้อมูล จปฐ.	(๒)	
	(๙) การประชุมประชาคมท้องถิ่น รูปแบบ วิธีการ และการดำเนินการ ประชุมประชาคมท้องถิ่นโดยใช้กระบวนการร่วมคิด ร่วมทำ ร่วม ตัดสินใจ ร่วมตรวจสอบ ร่วมรับประโยชน์ ร่วมแก้ไขปัญหา ปรีกษาหารือ แลกเปลี่ยนเรียนรู้ เพื่อแก้ไขปัญหาสำหรับการพัฒนา ท้องถิ่นตามอำนาจหน้าที่ขององค์กรปกครองส่วนท้องถิ่น	(๓)	

ประเด็น การพิจารณา	รายละเอียดหลักเกณฑ์	คะแนน เต็ม	คะแนน ที่ได้
๒. การวิเคราะห์ สถานการณ์และ ศักยภาพ	ควรประกอบด้วยข้อมูลดังนี้ (๑) การวิเคราะห์ที่ควบคุมความเชื่อมโยง ความสอดคล้องยุทธศาสตร์ จังหวัด ยุทธศาสตร์การพัฒนาขององค์กรปกครองส่วนท้องถิ่นในเขต จังหวัด ยุทธศาสตร์ขององค์กรปกครองส่วนท้องถิ่น นโยบายของ ผู้บริหารท้องถิ่น รวมถึงความเชื่อมโยงแผนยุทธศาสตร์ชาติ ๒๐ ปี แผนพัฒนาเศรษฐกิจและสังคมแห่งชาติ และ Thailand ๔.๐	๒๐ (๕)	
	(๒) การวิเคราะห์การใช้ผังเมืองรวมหรือผังเมืองเฉพาะและการบังคับ ใช้ผลของการบังคับใช้ สภาพการณ์ที่เกิดขึ้นต่อการพัฒนาท้องถิ่น	(๓)	
	(๓) การวิเคราะห์ทางสังคม เช่น ด้านแรงงาน การศึกษา สาธารณสุข ความยากจน อาชญากรรม ปัญหาเสพติด เทคโนโลยี จารีต ประเพณี วัฒนธรรม ภูมิปัญญาท้องถิ่น เป็นต้น	(๓)	
	(๔) การวิเคราะห์ทางเศรษฐกิจ ข้อมูลด้านรายได้ครัวเรือน การส่งเสริม อาชีพ กลุ่มอาชีพ กลุ่มทางสังคม การพัฒนาอาชีพและกลุ่มต่างๆ สภาพทางเศรษฐกิจและความเป็นอยู่ทั่วไป เป็นต้น	(๓)	
	(๕) การวิเคราะห์สิ่งแวดล้อม พื้นที่สีเขียว ธรรมชาติต่างๆ ทาง ภูมิศาสตร์ กระบวนการหรือสิ่งที่เกิดขึ้น การประดิษฐ์ที่มีผลต่อ สิ่งแวดล้อมและการพัฒนา	(๓)	
	(๖) ผลการวิเคราะห์ศักยภาพเพื่อประเมินสถานการณ์การพัฒนาใน ปัจจุบันและโอกาสการพัฒนาในอนาคตของท้องถิ่น ด้วยเทคนิค SWOT Analysis ที่อาจส่งผลต่อการดำเนินงานได้แก่ S-Strength(จุด แข็ง) W-Weakness (จุดอ่อน) O-Opportunity (โอกาส) และT- Threat(อุปสรรค)	(๓)	
๓. ยุทธศาสตร์ ๓.๑ ยุทธศาสตร์ของ องค์กรปกครองส่วน ท้องถิ่น ๓.๒ ยุทธศาสตร์ของ องค์กรปกครองส่วน ท้องถิ่นในเขตจังหวัด ๓.๓ ยุทธศาสตร์ จังหวัด	ควรประกอบด้วยข้อมูลดังนี้ สอดคล้องกับสภาพสังคม เศรษฐกิจ สิ่งแวดล้อมของท้องถิ่น ประเด็นปัญหาการพัฒนาและแนวทางการ พัฒนาที่สอดคล้องกับยุทธศาสตร์ขององค์กรปกครองส่วนท้องถิ่น และ เชื่อมโยงหลักพระราชบัญญัติแผนยุทธศาสตร์ชาติ ๒๐ ปี แผนพัฒนา เศรษฐกิจและสังคมแห่งชาติ และ Thailand ๔.๐	๖๐ (๑๐)	
	สอดคล้องและเชื่อมโยงกับสภาพสังคม เศรษฐกิจ สิ่งแวดล้อมของ ท้องถิ่น และยุทธศาสตร์จังหวัด และเชื่อมโยงหลักพระราชบัญญัติแผน ยุทธศาสตร์ชาติ ๒๐ ปี แผนพัฒนาเศรษฐกิจและสังคมแห่งชาติและ Thailand ๔.๐	(๑๐)	
	สอดคล้องกับแผนพัฒนาภูมิภาค ยุทธศาสตร์พัฒนาภาค แผนพัฒนาเศรษฐกิจและสังคมแห่งชาติ แผนการบริหารราชการ แผ่นดิน นโยบาย/ยุทธศาสตร์ คสช. และนโยบายรัฐบาล หลักประชา รัฐ แผนยุทธศาสตร์ชาติ ๒๐ ปี และThailand ๔.๐	(๑๐)	

ประเด็นการพิจารณา	รายละเอียดหลักเกณฑ์	คะแนนเต็ม	คะแนนที่ได้
๓.๔ วิสัยทัศน์	วิสัยทัศน์ ซึ่งมีลักษณะแสดงสถานภาพที่องค์กรปกครองส่วนท้องถิ่นต้องการจะเป็นหรือบรรลุถึงอนาคตอย่างชัดเจน สอดคล้องกับโอกาสและศักยภาพที่เป็นลักษณะเฉพาะขององค์กรปกครองส่วนท้องถิ่นและสัมพันธ์กับโครงการพัฒนา	(๕)	
๓.๕ กลยุทธ์	แสดงให้เห็นช่องทาง วิธีการ ภารกิจหรือสิ่งที่จะต้องทำตามอำนาจหน้าที่ขององค์กรปกครองส่วนท้องถิ่นที่จะนำไปสู่การบรรลุวิสัยทัศน์ หรือแสดงให้เห็นถึงความชัดเจนในสิ่งที่จะดำเนินการให้บรรลุวิสัยทัศน์นั้น	(๕)	
๓.๖ เป้าประสงค์ของแต่ละประเด็นกลยุทธ์	เป้าประสงค์ของแต่ละประเด็นกลยุทธ์มีความสอดคล้องและสนับสนุนต่อกิจกรรมที่จะเกิดขึ้น มุ่งหมายสิ่งหนึ่งสิ่งใดที่ชัดเจน	(๕)	
๓.๗ จุดยืนทางยุทธศาสตร์ (Positioning)	ความมุ่งมั่นอันแน่วแน่ในการวางแผนพัฒนาท้องถิ่น เพื่อให้บรรลุวิสัยทัศน์ขององค์กรปกครองส่วนท้องถิ่น ซึ่งเกิดจากศักยภาพของพื้นที่จริง ที่จะนำไปสู่ผลสำเร็จทางยุทธศาสตร์	(๕)	
๓.๘ แผนงาน	แผนงานหรือจุดมุ่งหมายเพื่อการพัฒนาในอนาคต กำหนดจุดมุ่งหมายในเรื่องใดเรื่องหนึ่งหรือแผนงานที่เกิดจากเป้าประสงค์ ตัวชี้วัด ค่าเป้าหมาย กลยุทธ์ จุดยืนทางยุทธศาสตร์ขององค์กรปกครองส่วนท้องถิ่นที่มีความชัดเจน นำไปสู่การทำโครงการพัฒนาท้องถิ่นในแผนพัฒนาท้องถิ่น โดยระบุแผนงานและความเชื่อมโยงดังกล่าว	(๕)	
๓.๙ ความเชื่อมโยงของยุทธศาสตร์ในภาพรวม	ความเชื่อมโยงองค์รวมที่นำไปสู่การพัฒนาท้องถิ่นที่เกิดผลผลิต/โครงการจากแผนยุทธศาสตร์ชาติ ๒๐ ปี แผนพัฒนาเศรษฐกิจและสังคมแห่งชาติ ฉบับที่ ๑๒ Thailand ๔.๐ แผนพัฒนาภาค/แผนพัฒนากลุ่มจังหวัด /แผนพัฒนาจังหวัดยุทธศาสตร์การพัฒนาขององค์กรปกครองส่วนท้องถิ่นในเขตจังหวัด และยุทธศาสตร์ขององค์กรปกครองส่วนท้องถิ่น	(๕)	
รวมคะแนน		๑๐๐	

๔.๒ การติดตามและประเมินผลโครงการของ องค์กรปกครองส่วนท้องถิ่น

ในการจัดทำแผนพัฒนาท้องถิ่น (พ.ศ. ๒๕๖๑ - ๒๕๖๕) ของ องค์กรปกครองส่วนท้องถิ่น จะต้องมีการติดตามและประเมินผลโครงการของ องค์กรปกครองส่วนท้องถิ่น เพื่อความสอดคล้องแผนพัฒนาท้องถิ่น ตามระเบียบกระทรวงมหาดไทย ว่าด้วยการจัดทำแผนขององค์กรปกครองส่วนท้องถิ่น พ.ศ. ๒๕๔๘ และที่แก้ไขเพิ่มเติมถึง (ฉบับที่ ๓) พ.ศ. ๒๕๖๑ โดยคณะกรรมการติดตามและประเมินผลแผนพัฒนาท้องถิ่น จะต้องดำเนินการให้คะแนนตามเกณฑ์ที่กำหนดไว้ ซึ่งเป็นส่วนหนึ่งของการติดตามและประเมินผลแผนพัฒนา โดยดำเนินการให้แล้วเสร็จภายในหกสิบวัน นับแต่วันที่ประกาศใช้งบประมาณรายจ่าย รายละเอียดแนวทางการพิจารณาตามหนังสือกระทรวงมหาดไทย ด่วนที่สุด ที่ มท ๐๘๑๐.๓/ว ๒๙๓๑ ลงวันที่ ๑๕ พฤษภาคม ๒๕๖๒ เรื่อง ชักซ้อมแนวทางการทบทวนแผนพัฒนาท้องถิ่น (พ.ศ. ๒๕๖๑ - ๒๕๖๕) ของ องค์กรปกครองส่วนท้องถิ่น ดังนี้

แนวทางการพิจารณาการติดตามและประเมินผลโครงการ เพื่อความสอดคล้องแผนพัฒนาท้องถิ่น (พ.ศ. ๒๕๖๑ - ๒๕๖๕) ของ องค์กรปกครองส่วนท้องถิ่น

ประเด็นการพิจารณา	คะแนน
๑. การสรุปสถานการณ์การพิจารณา	๑๐
๒. การประเมินผลการนำแผนพัฒนาท้องถิ่นไปปฏิบัติในเชิงปริมาณ	๑๐
๓. การประเมินผลการนำแผนพัฒนาท้องถิ่นไปปฏิบัติในเชิงคุณภาพ	๑๐
๔. แผนงานและยุทธศาสตร์การพิจารณา	๑๐
๕. โครงการพัฒนา ประกอบด้วย	๖๐
๕.๑ ความชัดเจนของชื่อโครงการ	(๕)
๕.๒ กำหนดวัตถุประสงค์สอดคล้องกับโครงการ	(๕)
๕.๓ เป้าหมาย (ผลผลิตของโครงการ) มีความชัดเจนนำไปสู่การตั้งงบประมาณได้ถูกต้อง	(๕)
๕.๔ โครงการมีความสอดคล้องกับแผนยุทธศาสตร์ชาติ ๒๐ ปี	(๕)
๕.๕ เป้าหมาย (ผลผลิตของโครงการ) มีความสอดคล้องกับแผนพัฒนาเศรษฐกิจและสังคมแห่งชาติ	(๕)
๕.๖ โครงการมีความสอดคล้องกับ Thailand ๔.๐	(๕)
๕.๗ โครงการสอดคล้องกับยุทธศาสตร์จังหวัด	(๕)
๕.๘ โครงการแก้ไขปัญหาความยากจนหรือการเสริมสร้างให้ประเทศชาติมั่นคง มั่งคั่ง ยั่งยืน ภายใต้หลักปรัชญา	(๕)
๕.๙ งบประมาณ มีความสอดคล้องกับเป้าหมาย (ผลผลิตของโครงการ)	(๕)
๕.๑๐ มีการประมาณการราคาถูกต้องตามหลักวิธีการงบประมาณ	(๕)
๕.๑๑ มีการกำหนดตัวชี้วัด (KPI) และสอดคล้องกับวัตถุประสงค์และผลคาดว่าจะได้รับ	(๕)
๕.๑๒ ผลที่คาดว่าจะได้รับ สอดคล้องกับวัตถุประสงค์	(๕)
รวมคะแนน	๑๐๐

แนวทางเบื้องต้นในการให้คะแนนแนวทางการพิจารณาการติดตามและประเมินผลโครงการ
เพื่อความสอดคล้องแผนพัฒนาท้องถิ่น (พ.ศ. ๒๕๖๑ - ๒๕๖๕) ของ องค์กรปกครองส่วนท้องถิ่น

ประเด็น การพิจารณา	รายละเอียดหลักเกณฑ์	คะแนน เต็ม	คะแนน ที่ได้
๑. การสรุป สถานการณ์การ พัฒนา	เป็นการวิเคราะห์กรอบการจัดทำยุทธศาสตร์ขององค์กรปกครองส่วน ท้องถิ่น (ใช้การวิเคราะห์ SWOT Analysis/Demand (Demand Analysis)/Global Demand และ Trend ปัจจุบันและสถานการณ์การ เปลี่ยนแปลงที่มีผลต่อการพัฒนา อย่างน้อยต้องประกอบด้วย การวิเคราะห์ศักยภาพด้านเศรษฐกิจ, ด้านสังคม, ด้านทรัพยากรธรรมชาติและสิ่งแวดล้อม)	๑๐	
๒. การประเมินผลการ นำแผนพัฒนาท้องถิ่น สี่ปีไปปฏิบัติในเชิง ปริมาณ	๑) การควบคุมที่มีตัวเลขต่างๆ เพื่อนำมาใช้วัดผลในเชิงปริมาณ เช่น การวัดจำนวนโครงการ กิจกรรม งานต่างๆ ก็คือผลผลิตนั่นเองว่าเป็นไป ตามที่ตั้งเป้าหมายเอาไว้หรือไม่จำนวนที่ดำเนินการจริงตามที่ได้กำหนด ไว้เท่าไร จำนวนที่ไม่สามารถดำเนินการได้มีจำนวนเท่าไร สามารถ อธิบายได้ตามหลักประสิทธิภาพ (Efficiency) ของการพัฒนาท้องถิ่น ตามอำนาจหน้าที่ที่ได้กำหนดไว้ ๒) วิเคราะห์ผลกระทบ/สิ่งที่กระทบ (Impact) โครงการที่ดำเนินการใน เชิงปริมาณ (Qualitative)	๑๐	
๓. การประเมินผลการ นำแผนพัฒนาท้องถิ่น สี่ปีไปปฏิบัติในเชิง คุณภาพ	๑) การประเมินประสิทธิผลของแผนพัฒนาในเชิงคุณภาพคือการนำเอา เทคนิคๆ มาใช้เพื่อวัดค่าภารกิจ โครงการ กิจกรรม งานต่างๆ ที่ ดำเนินการในพื้นที่นั้นๆ ตรงต่อความต้องการของประชาชนหรือไม่และ เป็นไปตามอำนาจหน้าที่หรือไม่ ประชาชนพึงพอใจหรือไม่ สิ่งของ วัสดุ ครุภัณฑ์ การดำเนินการต่างๆ มีสภาพหรือลักษณะถูกต้อง คงทน ถาวร สามารถใช้งานได้ตามวัตถุประสงค์หรือไม่ ซึ่งเป็นไปตามหลัก ประสิทธิผล (Effectiveness) ผลการปฏิบัติราชการตามที่บรรลุ วัตถุประสงค์ และเป้าหมายของแผนปฏิบัติราชการตามที่ได้รับ งบประมาณมาดำเนินการ รวมถึงสามารถเทียบเคียงกับส่วนราชการ หรือหน่วยงาน ๒) วิเคราะห์ผลกระทบ/สิ่งที่กระทบ (Impact) โครงการที่ดำเนินการใน เชิงคุณภาพ (Qualitative)	๑๐	
๔. แผนงานและ ยุทธศาสตร์การพัฒนา	๑) วิเคราะห์แผนงาน งาน ที่เกิดจากด้านต่างๆ มีความสอดคล้องกับ ยุทธศาสตร์ขององค์กรปกครองส่วนท้องถิ่นในมิติต่างๆ จนนำไปสู่การ จัดทำโครงการพัฒนาท้องถิ่นโดยใช้ SWOT Analysis/Demand (Demand Analysis)/Global Demand/Trend หรือหลักการบูรณา การ (Integration) กับองค์กรปกครองส่วนท้องถิ่นที่มีพื้นที่ติดต่อกัน ๒) วิเคราะห์แผนงาน งาน ที่เกิดจากด้านต่างๆ ที่สอดคล้องกับการแก้ไข ปัญหาความยากจน หลักปรัชญา	๑๐	

ประเด็น การพิจารณา	รายละเอียดหลักเกณฑ์	คะแนน เต็ม	คะแนน ที่ได้
<p>๕. โครงการพัฒนา</p> <p>๕.๑ ความชัดเจน ของชื่อโครงการ</p>	<p>ควรประกอบด้วยข้อมูลดังนี้</p> <p>เป็นโครงการที่มีวัตถุประสงค์สนองต่อยุทธศาสตร์การพัฒนาขององค์กร ปกครองส่วนท้องถิ่นและดำเนินการเพื่อให้การพัฒนาบรรลุตามวิสัยทัศน์ ขององค์กรปกครองส่วนท้องถิ่นที่กำหนดไว้ ชื่อโครงการมีความชัดเจน มุ่งไปเรื่องใดเรื่องหนึ่ง อ่านแล้วเข้าใจได้ว่าจะพัฒนาอะไรในอนาคต</p>	<p>๖๐ (๕)</p>	
<p>๕.๒ กำหนด วัตถุประสงค์ สอดคล้องกับ โครงการ</p>	<p>มีวัตถุประสงค์ชัดเจน (clear objective) โครงการต้องกำหนด วัตถุประสงค์สอดคล้องกับความเป็นมาของโครงการ สอดคล้องกับ หลักการและเหตุผล วิธีการดำเนินงานต้องสอดคล้องกับวัตถุประสงค์ มี ความเป็นไปได้ชัดเจน มีลักษณะเฉพาะเจาะจง</p>	<p>(๕)</p>	
<p>๕.๓ เป้าหมาย (ผลผลิตของ โครงการ) มีความ ชัดเจนนำไปสู่การตั้ง งบประมาณได้ ถูกต้อง</p>	<p>สภาพที่อยากให้เกิดขึ้นในอนาคตเป็นทิศทางที่ต้องไปให้ถึงเป้าหมายต้อง ชัดเจน สามารถระบุจำนวนเท่าไร กลุ่มเป้าหมายคืออะไร มีผลผลิต อย่างไร กลุ่มเป้าหมาย พื้นที่ดำเนินงาน และระยะเวลาดำเนินงานอธิบาย ให้ชัดเจนว่าโครงการนี้จะทำที่ไหน เริ่มต้นในช่วงเวลาใดและจบลงเมื่อไร ใครคือกลุ่มเป้าหมายของโครงการ หากกลุ่มเป้าหมายมีหลายกลุ่ม ให้ บอกชัดเจนไปว่าใครคือกลุ่มเป้าหมายหลัก ใครคือกลุ่มเป้าหมายรอง</p>	<p>(๕)</p>	
<p>๕.๔ โครงการมีความ สอดคล้องกับแผน ยุทธศาสตร์ ๒๐ ปี</p>	<p>โครงการสอดคล้องกับ (๑) ความมั่นคง (๒) การสร้างความสามารถในการ แข่งขัน (๓) การพัฒนาเสริมสร้างศักยภาพคน (๔) การสร้างโอกาสความ เสมอภาคและเท่าเทียมกันทางสังคม (๕) การสร้างการเติบโตบนคุณภาพ ชีวิตที่เป็นมิตรต่อสิ่งแวดล้อม (๖) การปรับสมดุลและพัฒนาระบบการ บริหารจัดการภาครัฐ เพื่อให้เกิดความมั่นคง มั่งคั่ง ยั่งยืน</p>	<p>(๕)</p>	
<p>๕.๕ เป้าหมาย (ผลผลิตของ โครงการ) มีความ สอดคล้องกับ แผนพัฒนาเศรษฐกิจ และสังคมแห่งชาติ</p>	<p>โครงการมีความสอดคล้องแผนพัฒนาเศรษฐกิจและสังคมแห่งชาติฉบับที่ ๑๒ โดย (๑) ยึดหลักปรัชญาเศรษฐกิจพอเพียง (๒) ยึดคนเป็นศูนย์กลาง พัฒนา (๓) ยึดวิสัยทัศน์ภายใต้ยุทธศาสตร์ชาติ ๒๐ ปี (๔) ยึดเป้าหมาย อนาคตประเทศไทย ๒๕๗๙ (๕) ยึดหลักการนำไปสู่ปฏิบัติให้เกิดผล สัมฤทธิ์อย่างจริงจังใน ๕ ปีที่ต่อยอดไปสู่ผลสัมฤทธิ์ที่เป็นเป้าหมายระยะ ยาว ภายใต้แนวทางการพัฒนา (๑) การยกระดับศักยภาพการแข่งขันและ การหลุดพ้นกับดักรายได้ปานกลางสู่รายได้สูง (๒) การพัฒนาศักยภาพคน ตามช่วงวัยและการปฏิรูประบบเพื่อสร้างสังคมสูงวัยอย่างมีคุณภาพ (๓) การลดความเหลื่อมล้ำทางสังคม (๔) การรองรับการเชื่อมโยงภูมิภาคและ ความเป็นเมือง (๕) การสร้างความเจริญเติบโตทางเศรษฐกิจและสังคม อย่างยั่งยืนกับสิ่งแวดล้อม (๖) การบริหารราชการแผ่นดินที่มี ประสิทธิภาพ</p>	<p>(๕)</p>	

ประเด็น การพิจารณา	รายละเอียดหลักเกณฑ์	คะแนน เต็ม	คะแนน ที่ได้
๕.๖ โครงการมีความ สอดคล้อง	โครงการมีลักษณะหรือสอดคล้องกับการปรับเปลี่ยนโครงสร้างเศรษฐกิจ ไปสู่ Value-Based Economy หรือเศรษฐกิจที่ขับเคลื่อนด้วยนวัตกรรม ทำน้อย ได้มาก เช่น (๑) เปลี่ยนจากการผลิตสินค้า โมดกัณฑ์ไปสู่สินค้า เชิงนวัตกรรม (๒) เปลี่ยนจากการขับเคลื่อนประเทศด้วย ภาคอุตสาหกรรม ไปสู่การขับเคลื่อนด้วยเทคโนโลยี ความคิดสร้างสรรค์ และนวัตกรรม (๓) เปลี่ยนจากการเน้นภาคการผลิตสินค้าไปสู่การเน้น ภาคบริการมากขึ้น รวมถึงโครงการที่เติมเต็มด้วยวิทยาการ ความคิด สร้างสรรค์ นวัตกรรม วิทยาศาสตร์ เทคโนโลยี และการวิจัยและพัฒนา แล้วต่อยอดความได้เปรียบเชิงเปรียบเทียบ เช่น ด้านการเกษตร เทคโนโลยีชีวภาพ สาธารณสุข วัฒนธรรม ฯลฯ	(๕)	๕
๕.๗ โครงการ สอดคล้องกับ ยุทธศาสตร์จังหวัด	โครงการพัฒนาท้องถิ่นมีความสอดคล้องกับห้วงระยะเวลาของ แผนพัฒนาจังหวัดที่ได้กำเนิดขึ้น เพื่อขับเคลื่อนการพัฒนาท้องถิ่นเหมือน หนึ่งการขับเคลื่อนการพัฒนาจังหวัด ซึ่งไม่สามารถแยกส่วนใดส่วนหนึ่ง ออกจากกันได้ นอกจากนี้โครงการพัฒนาท้องถิ่นต้องเป็นโครงการ เชื่อมต่อหรือเดินทางไปด้วยกันกับยุทธศาสตร์จังหวัดที่กำหนดขึ้นเป็น ปัจจุบัน	(๕)	๕
๕.๘ โครงการแก้ไข ปัญหาความยากจน หรือการเสริมสร้างให้ ประเทศชาติมั่นคง มั่งคั่ง ยั่งยืน ภายใต้ หลักประชารัฐ	เป็นโครงการที่ดำเนินการภายใต้พื้นฐานความพอเพียงที่ประชาชน ดำเนินการเองหรือร่วมดำเนินการ เป็นโครงการต่อยอดและขยายได้ เป็น โครงการที่ประชาชนต้องการเพื่อให้เกิดความยั่งยืน ซึ่งมีลักษณะที่จะให้ ท้องถิ่นมีความมั่นคง มั่งคั่ง ยั่งยืน เป็นท้องถิ่นที่พัฒนาแล้วด้วยการพัฒนา ปรัชญาเศรษฐกิจพอเพียง	(๕)	๕
๕.๙ งบประมาณมี ความสอดคล้องกับ เป้าหมาย(ผลผลิต ของโครงการ)	งบประมาณโครงการพัฒนาจะต้องคำนึงถึงหลักสำคัญ ๕ ประการในการ จัดทำโครงการได้แก่ (๑) ความประหยัด (Economy) (๒) ความมี ประสิทธิภาพ (Efficiency) (๓) ความมีประสิทธิภาพ (Effectiveness) (๔) ความยุติธรรม (Equity) (๕) ความโปร่งใส (Transparency)	(๕)	๕
๕.๑๐ มีการประมาณ การราคาถูกต้องตาม หลักวิธีการ งบประมาณ	การประมาณราคาเพื่อการพัฒนาต้องให้สอดคล้องกับโครงการถูกต้อง ตามหลักวิชาการทางช่าง หลักของราคากลาง ราคากลางท้องถิ่น มีความ โปร่งใสในการกำหนดราคาและตรวจสอบในเชิงประจักษ์	(๕)	๕

ประเด็น การพิจารณา	รายละเอียดหลักเกณฑ์	คะแนน เต็ม	คะแนน ที่ได้
๕.๑๑ มีการกำหนด ตัวชี้วัด (KPI) และ สอดคล้องกับ วัตถุประสงค์และผลที่ คาดว่าจะได้รับ	มีการกำหนดตัวชี้วัดผลงาน (Key Performancy Indicator : KPI) ที่ สามารถ วัดได้ (measurable) ใช้ บ อ ก ประ สิ ท ธิ ผล (effectiveness) ใช้บอกประสิทธิภาพ (efficiency) ได้ เช่น การ กำหนดความพึงพอใจ การกำหนดร้อยละ การกำหนดอันเกิดจาก ผลของวัตถุประสงค์ที่เกิดขึ้นที่สิ่งที่ได้รับ (การคาดการณ์ คาดว่าจะ ได้รับ)	(๕)	
๕.๑๒ ผลที่คาดว่าจะ ได้รับสอดคล้องกับ วัตถุประสงค์	ผลที่ได้รับเป็นสิ่งที่เกิดขึ้นได้จริงจากการดำเนินการตามโครงการ พัฒนาซึ่งสอดคล้องกับวัตถุประสงค์ที่ตั้งไว้ การได้ผลหรือผลที่ เกิดขึ้นจะต้องเท่ากับวัตถุประสงค์หรือมากกว่าวัตถุประสงค์ ซึ่งการ เขียนวัตถุประสงค์ควรคำนึงถึง (๑) มีความเป็นไปได้และมีความ เฉพาะเจาะจง ในการดำเนินงานตามโครงการ (๒) วัดและ ประเมินผลระดับของความสำเร็จได้ (๓) ระบุสิ่งที่ต้องการดำเนินงาน อย่างชัดเจนและเฉพาะเจาะจงมากที่สุดและสามารถปฏิบัติได้ (๔) เป็นเหตุเป็นผล สอดคล้องกับความเป็นจริง (๕) ส่งผลต่อการบ่ง บอกเวลาได้	(๕)	
รวมคะแนน		๑๐๐	

๔.๓ สรุปผลการพัฒนาท้องถิ่นในภาพรวม

ในการจัดทำแผนพัฒนาท้องถิ่น (พ.ศ. ๒๕๖๑ - ๒๕๖๕) ของ องค์กรปกครองส่วนท้องถิ่น ก็เพื่อใช้เป็นเครื่องมือในการพัฒนา เป็นแนวทางในการบริหารพัฒนาท้องถิ่น ให้บรรลุตามวัตถุประสงค์และเป้าหมาย เกิดประสิทธิภาพประสิทธิผลสูงสุด ในการแก้ไขปัญหาให้กับ ประชาชน ก่อให้เกิดประโยชน์และสามารถตอบสนองความต้องการพัฒนาของ ประชาชน โดยพิจารณาบรรจุโครงการในงบประมาณรายจ่ายประจำปี งบประมาณรายจ่ายเพิ่มเติม และงบประมาณจากเงินสะสม โดยจะต้องมีการติดตามและประเมินผลแผนพัฒนาตามระเบียบกระทรวงมหาดไทย ว่าด้วยการจัดทำแผนพัฒนาขององค์กรปกครองส่วนท้องถิ่น พ.ศ. ๒๕๔๘ และที่แก้ไขเพิ่มเติมถึง (ฉบับที่ ๓) พ.ศ. ๒๕๖๑ เป็นการสรุปผลในภาพรวมของท้องถิ่น เป็นการติดตามผลการนำยุทธศาสตร์ขององค์กรปกครองส่วนท้องถิ่น ว่าเกิดผลทั้งในเชิงปริมาณ และเชิงคุณภาพ อย่างไร ซึ่งสามารถวัดผลได้ทั้งเชิงสถิติต่างๆ ตาราง กราฟ และการพรรณนา ดังนี้

(๑) การวัดผลในเชิงปริมาณและเชิงคุณภาพ

(๑.๑) การวัดผลในเชิงปริมาณ (Quantity)

- โดยเครื่องมือที่ใช้ในการติดตามและประเมินผลในเชิงปริมาณ มีดังนี้

การวางแผนพัฒนาท้องถิ่นสี่ปี (พ.ศ. ๒๕๖๑ - ๒๕๖๕)										
ได้กำหนดโครงการที่จะดำเนินการตามแผนพัฒนาท้องถิ่นสี่ปี (พ.ศ. ๒๕๖๑ - ๒๕๖๕)										
ยุทธศาสตร์ อปท. ในเขตจังหวัด	๒๕๖๑		๒๕๖๒		๒๕๖๓		๒๕๖๔		๒๕๖๕	
	จำนวน	งบประมาณ	จำนวน	งบประมาณ	จำนวน	งบประมาณ	จำนวน	งบประมาณ	จำนวน	งบประมาณ
๑. ยุทธศาสตร์การสร้างความมั่งคั่งอย่างยั่งยืนตามแนวทางเศรษฐกิจพอเพียง	๖๐	๒๑,๓๙๒,๐๐๐	๗๕	๒๕,๙๑๓,๙๐๐	๒๑	๔,๖๑๗,๐๐๐	๑๙	๔,๔๖๒,๐๐๐	๑๙	๔,๓๖๒,๐๐๐
๒. ยุทธศาสตร์การสร้างความสุข	๓๔	๑๙,๘๓๐,๑๐๐	๔๔	๒๐,๗๕๙,๗๐๐	๕๐	๒๑,๓๔๐,๖๐๐	๔๘	๒๑,๖๘๗,๖๐๐	๔๗	๒๑,๗๙๑,๗๐๐
๓. ยุทธศาสตร์การดำรงความเป็นฐานทรัพยากร ธรรมชาติ สิ่งแวดล้อมและพลังงานสะอาด	๑๑	๑,๑๕๐,๐๐๐	๒๒	๓,๐๐๘,๐๐๐	๑๐	๙๙๐,๐๐๐	๑๑	๑,๓๙๐,๐๐๐	๑๑	๑,๔๔๐,๐๐๐
๔. ยุทธศาสตร์การสร้างความมั่นคงปลอดภัย และความสงบสุขของประชาชน	๙	๓๕๒,๐๐๐	๙	๓๕๒,๐๐๐	๘	๓๒๗,๐๐๐	๘	๓๒๗,๐๐๐	๘	๓๒๗,๐๐๐
๕. ยุทธศาสตร์การสร้างความโปร่งใส เป็นประชาธิปไตยและเป็นธรรมในการให้บริการ	๑๒	๑,๔๘๗,๐๐๐	๑๒	๑,๖๕๗,๐๐๐	๑๑	๙๒๐,๐๐๐	๑๑	๙๒๐,๐๐๐	๑๑	๙๒๐,๐๐๐
รวม	๑๒๖	๔๔,๒๑๑,๑๐๐	๑๖๒	๕๑,๖๘๐,๖๐๐	๑๐๐	๒๘,๑๘๔,๖๐๐	๙๗	๒๘,๕๖๖,๖๐๐	๙๖	๒๘,๖๒๐,๗๐๐

สรุปรายงานผลการดำเนินการ ประจำปีงบประมาณ พ.ศ. 2561						
ลำดับที่	รายการ	โครงการ	งบประมาณ	โครงการที่สามารถดำเนินการได้ (โครงการ)		
				คิดเป็นร้อยละของแผนพัฒนาท้องถิ่นสี่ปี	คิดเป็นร้อยละของแผนการดำเนินงาน	คิดเป็นร้อยละของข้อบัญญัติ+เงินสะสม
๑	บรรจุในแผนพัฒนาท้องถิ่น	๑๙๘	๕๘,๗๑๘,๑๐๐	๓๒.๓๒	๖๘.๗๕	๖๘.๗๕
๒	ตั้งในข้อบัญญัติงบประมาณ	๖๔	๒๑,๕๕๒,๔๘๔			
๓	จากเงินสะสม	-	0			
๔	จัดทำแผนการดำเนินงาน - ข้อบัญญัติ = + - เงินสะสม =	๖๔	๒๑,๕๕๒,๔๘๔			
๕	สามารถดำเนินการได้ - ข้อบัญญัติ = + - เงินสะสม =	๔๔	๑๒,๐๐๗,๗๑๓.๘๘			

(๑.๒) การวัดผลในเชิงคุณภาพ (Quality)

การจัดผลเชิงคุณภาพ ใช้การสำรวจความพึงพอใจในการวัดผลเชิงคุณภาพโดยภาพรวม โดยได้มีการประเมินความพึงพอใจ ซึ่งการประเมินความพึงพอใจทำให้ทราบถึงผลเชิงคุณภาพในการดำเนินงานของเทศบาลในภาพรวม

โดยเครื่องมือที่ใช้ในการประเมินความพึงพอใจ มีดังนี้

แบบที่ ๓/๓ แบบประเมินความพึงพอใจต่อผลการดำเนินงานขององค์กรปกครองส่วนท้องถิ่น

แบบที่ ๓/๔ แบบประเมินความพึงพอใจของผู้รับบริการในงานบริการขององค์กรปกครองส่วนท้องถิ่น (ให้หน่วยงานภายนอกดำเนินการ)

๔.๔ ข้อเสนอแนะในการจัดทำแผนพัฒนาท้องถิ่นในอนาคต

(๑) ผลกระทบนำไปสู่ออนาคต

(๑.๑) ปัญหาสาธารณสุขภัยต่างๆ ที่เกิดขึ้นใน องค์กรปกครองส่วนท้องถิ่น อันได้แก่ ภัยแล้ง วาตภัย น้ำท่วม อัคคีภัย ที่เกิดขึ้นและส่งผลกระทบต่อประชาชนในพื้นที่ เกิดความเสียหายทั้งชีวิตและทรัพย์สิน แนวทางการแก้ไข คือพิจารณาวางแผนการดำเนินการป้องกัน ก่อนเกิดเหตุ ระหว่างเกิดเหตุ หลังเกิดเหตุ บรรจุแผนงาน โครงการ กิจกรรม การให้ความช่วยเหลือต่างๆ จัดตั้งศูนย์ช่วยเหลือประชาชนของ องค์กรปกครองส่วนท้องถิ่น เพื่อสามารถดำเนินการได้ทันทั่วถึง

(๑.๒) ปัญหาโรคระบาดที่เกิดจากคน เกิดจากสัตว์ ที่ส่งผลอันตรายหรือคร่าต่อชีวิตประชาชน และสัตว์ต่างๆ ในตำบล ซึ่งได้แก่ โรคไข้หวัดใหญ่ ไข้หวัดนก โรคมือ เท้า ปาก ที่เกิดขึ้นกับเด็กๆ โรคพิษสุนัขบ้า แนวทางการแก้ไขปัญหา คือ ฝึกอบรม ประชาสัมพันธ์ รมณรงค์การป้องกัน ลงพื้นที่ระงับการเกิดโรคระบาด การทำลาย การรักษา

(๑.๓) ปัญหาประชาชนมีรายได้น้อย การศึกษาต่ำ ประชาชนในตำบล ยังมีคนรายได้น้อย มีหนี้สินเยอะ ไม่เพียงพอในการดำรงชีวิต ค่าครองชีพสูง แนวทางการแก้ไขปัญหา ให้ความรู้เกี่ยวกับการประกอบอาชีพ สาธิตการประกอบอาชีพ ช่วยเหลือประชาชน ซ่อมแซมบ้านคนจน ผู้มีรายได้น้อย ส่งเสริมด้าน

การศึกษาโดยการจัดบริการสาธารณสุขด้านการศึกษา การจัดตั้งศูนย์พัฒนาเด็กเล็ก สนับสนุนกิจกรรมต่างๆ ให้กับเด็กนักเรียน จ้างเด็กนักเรียนในช่วงปิดภาคเรียนเพื่อมีรายได้

(๑.๔) ปัญหาหยาเสฟติดในตำบล ในพื้นที่ยังไม่พบว่ามีการค้ายาเสฟติด และยังไม่พบรายงานว่ามีผู้ติดยาเสฟติด แต่เพื่อเป็นการป้องกัน มีแนวทางการป้องกัน โดยการลงพื้นที่ค้นหา การรณรงค์ป้องกัน การให้ความรู้กับประชาชนได้ทราบถึงโทษของยาเสฟติด

(๑.๕) ปัญหาการสัญจรไปมาของประชาชนในตำบล เนื่องจาก ในตำบลด้านโครงสร้างพื้นฐาน เส้นทางคมนาคมบางหมู่บ้านยังเป็น ถนนดิน ถนนลูกรัง ช่วงฤดูฝนถนนลื่น เป็นหลุมเป็นบ่อ เกิดปัญหาในการสัญจรไปมาของ ประชาชน เสี่ยงต่อการเกิดอุบัติเหตุ การคมนาคมล่าช้า แนวทางการแก้ไข จัดทำแผนงาน โครงการก่อสร้างถนนในเส้นทางสำคัญ พิจารณาเสนอขอรับการสนับสนุนจากหน่วยงานอื่น

(๒) ข้อสังเกต ข้อเสนอแนะ ผลจากการพัฒนา

(๒.๑) ข้อสังเกต จากการสำรวจข้อมูล การลงพื้นที่ในตำบล จะเห็นว่าประชาชนยังมีปัญหาที่จะต้องดำเนินการแก้ไขอยู่มาก ดังนี้ ด้านการศึกษา สาธารณสุข ความมั่นคงปลอดภัยในชีวิตและทรัพย์สิน การศาสนา ศิลปวัฒนธรรม ประเพณี กีฬา สถานที่ผ่อนหย่อนใจ สวัสดิการสังคม การเกษตร เศรษฐกิจ อุตสาหกรรม การพัฒนาอาชีพ เส้นทางคมนาคมขนส่ง/ไฟฟ้า/น้ำประปา/แหล่งน้ำเพื่ออุปโภค - บริโภค ด้านทรัพยากรและสิ่งแวดล้อม ขยะมูลฝอยและสิ่งปฏิกูล จากปัญหาด้านต่างๆ ประชาชนไม่สามารถแก้ไขปัญหาเองได้ จึงต้องเสนอให้ องค์กรปกครองส่วนท้องถิ่นแก้ไข ทำให้มีการเสนอโครงการเข้ามาเป็นจำนวนมาก ซึ่งงบประมาณขององค์กรปกครองส่วนท้องถิ่นนั้นมีจำกัดไม่เพียงพอต่อการจัดการได้

(๒.๒) ข้อเสนอแนะ จากข้อสังเกตดังกล่าว มีข้อเสนอแนะในการแก้ไขปัญหาต่างๆ ดังนี้ ปัญหาต่างๆ ที่ถูกเสนอมา ยัง องค์กรปกครองส่วนท้องถิ่น นั้น ควรนำมาพิจารณาจัดลำดับความสำคัญโดย ประชาคมท้องถิ่น ซึ่งมีหลายภาคส่วน ประกอบไปด้วย คณะกรรมการพัฒนาขององค์กรปกครองส่วนท้องถิ่น สมาชิกสภาท้องถิ่น ผู้นำหมู่บ้าน ตัวแทนส่วนราชการ รัฐวิสาหกิจ หน่วยงานที่เกี่ยวข้อง ประชาชนทั่วไป ร่วมกันพิจารณาจัดลำดับความสำคัญของโครงการ และพิจารณาบรรจุเข้าแผนพัฒนาท้องถิ่นต่อไป กรณีโครงการที่เกินศักยภาพก็ให้ องค์กรปกครองส่วนท้องถิ่น เสนอขอรับการสนับสนุนจากหน่วยงานอื่น

(๒.๓) ผลจากการพัฒนาจากการพัฒนาที่ผ่านมาพบว่า องค์กรปกครองส่วนท้องถิ่น ได้แก้ไขปัญหาให้กับประชาชนได้ในหลายเรื่อง และครอบคลุมทุกด้าน มีผลการประเมินอยู่ในเกณฑ์ที่ดี ประชาชนมีความพึงพอใจ แต่ก็ยังมีปัญหาที่ต้องแก้ไขต่อไป ไม่ว่าจะเป็นด้านสิ่งแวดล้อม ที่ยังมีการเผาหญ้า อ้อย ตอข้าวในช่วงเวลาเก็บเกี่ยว การเลี้ยงสัตว์ วัว ควาย หมู ที่ส่งกลิ่นเหม็นรำคาญ เส้นทางคมนาคมยังไม่ครบ ผลการพัฒนาขององค์กรปกครองส่วนท้องถิ่นในปีที่ผ่านมา สรุปได้ดังนี้

ลำดับที่	โครงการ	งบประมาณที่ดำเนินการ
๑	โครงการจัดงานสตรอเบอรี่และของดีอำเภอสะเมิง (ข้อบัญญัติฯ หน้า ๑๓๖)	๖๒,๙๐๐
๒	เงินอุดหนุนส่วนราชการ (อุดหนุนที่ทำการปกครองอำเภอสะเมิงตามโครงการจัดงานสตรอเบอรี่และของดีอำเภอสะเมิง ครั้งที่ ๑๗ ประจำปี๒๕๖๑) (ข้อบัญญัติฯ หน้า ๑๐๔)	๕๐,๐๐๐
๓	โครงการส่งเสริมการประกอบอาชีพด้านการเกษตร (ข้อบัญญัติฯ หน้า ๑๔๐)	๔๐,๐๐๐
๔	โครงการพัฒนาการผลิตสตรอเบอรี่ปลอดโรค อันเนื่องมาจาก พระราชดำรัส ของ สมเด็จพระเทพรัตนราชสุดาฯ (ข้อบัญญัติฯ หน้า ๑๕๐)	๒๐,๐๐๐

ลำดับที่	โครงการ	งบประมาณ ที่ดำเนินการ
๕	โครงการสัตว์ปลอดโรคคนปลอดภัย จากโรคพิษสุนัขบ้า ตามพระปณิธาน ศาสตราจารย์ ดร. สมเด็จพระเจ้าลูกยาเธอ เจ้าฟ้าจุฬาภรณวลัยลักษณ์ อัครราชกุมารี	๖๐,๐๐๐
๖	โครงการส่งเสริมการอนุรักษ์ทรัพยากรธรรมชาติและสิ่งแวดล้อมตำบลบ่อแก้ว (ข้อบัญญัติฯ หน้า ๑๕๕)	๒,๕๐๐
๗	โครงการพัฒนาศักยภาพสตรีตำบลบ่อแก้ว (ข้อบัญญัติฯ หน้า ๑๓๙)	๑๑,๘๕๐
๘	โครงการพัฒนาอาชีพของ ประชาชน ตำบลบ่อแก้ว (ข้อบัญญัติฯ หน้า ๑๔๐)	๑๔,๐๐๐
๙	เบี้ยยังชีพผู้สูงอายุ (ข้อบัญญัติฯ หน้า ๑๕๗)	๖,๑๑๔,๐๐๐
๑๐	เบี้ยยังชีพผู้พิการ (ข้อบัญญัติฯ หน้า ๑๕๘)	๒,๐๙๒,๘๐๐
๑๑	เบี้ยยังชีพผู้ป่วยเอดส์ (ข้อบัญญัติฯ หน้า ๑๕๘)	๑๔๔,๐๐๐
๑๒	รายจ่ายตามข้อผูกพัน (สมทบกองทุนหลักประกันสุขภาพในระดับท้องถิ่น) (ข้อบัญญัติฯ หน้า ๑๕๗)	๑๔๕,๐๐๐
๑๓	เงินสมทบกองทุนบำเหน็จ บำนาญ ข้าราชการส่วนท้องถิ่น (กทบ.) (ข้อบัญญัติฯ หน้า ๑๖๐)	๑๘๘,๗๐๐
๑๔	ค่าอาหารเสริม (นม) (ข้อบัญญัติฯ หน้า ๑๐๘)	๒,๕๕๕,๗๓๔
๑๕	เงินอุดหนุนส่วนราชการ (ข้อบัญญัติฯ หน้า ๑๑๕) (เงินอุดหนุนอาหารกลางวันให้แก่โรงเรียนสังกัด สพฐ)	๓,๘๖๔,๐๐๐
๑๖	โครงการสนับสนุนค่าใช้จ่ายการบริหารสถานศึกษาของศูนย์พัฒนาเด็กเล็กสังกัดองค์การบริหารส่วนตำบลบ่อแก้ว (อาหารกลางวัน) (ข้อบัญญัติฯ หน้า ๑๑๔)	๑,๔๒๕,๙๐๐
๑๗	โครงการจ้างเหมาทำความสะอาด ศูนย์พัฒนาเด็กเล็ก ในสังกัดองค์การบริหารส่วนตำบลบ่อแก้ว (ข้อบัญญัติฯ หน้า ๑๑๒)	๑๙๒,๐๐๐
๑๘	โครงการจัดหาวัสดุการศึกษา (ข้อบัญญัติฯ หน้า ๑๑๓)	๔๙๔,๗๐๐
๑๙	โครงการต่อเติมอาคารศูนย์พัฒนาเด็กเล็กบ้านแม่โต หมู่ที่ ๒ (ข้อบัญญัติฯ หน้า ๑๒๘)	๒๒,๕๐๐
๒๐	โครงการต่อเติมอาคารศูนย์พัฒนาเด็กเล็กบ้านหนองศรีชูใน หมู่ที่ ๑๐ (ข้อบัญญัติฯ หน้า ๑๒๘)	๒๒,๕๐๐
๒๑	โครงการส่งเสริมการเรียนรู้ ภูมิปัญญาท้องถิ่น (ข้อบัญญัติฯ หน้า ๑๐๔)	๒๔,๖๕๐
๒๒	โครงการสืบสานประเพณี ปีใหม่ชนเผ่าม้ง (ข้อบัญญัติฯ หน้า ๑๔๕)	๑๙,๐๕๐
๒๓	โครงการจัดการแข่งขันกีฬาคริสต์มาสสัมพันธ์ (ข้อบัญญัติฯ หน้า ๑๔๑)	๕๗,๙๒๐
๒๔	โครงการจัดงานวันเด็กแห่งชาติ (ข้อบัญญัติฯ หน้า ๑๔๕)	๗๙,๒๐๐
๒๕	โครงการจัดกิจกรรมส่งเสริมวันคริสต์มาส (ข้อบัญญัติฯ หน้า ๑๔๕)	๓๙,๗๐๐
๒๖	โครงการจัดการแข่งขันกีฬาประชาชนตำบลบ่อแก้ว (ข้อบัญญัติฯ หน้า ๑๔๑)	๑๒๐,๐๐๐

ลำดับที่	โครงการ	งบประมาณ ที่ดำเนินการ
๒๗	โครงการวันระลึกเยาวชน	-
๒๘	โครงการจัดกิจกรรมส่งเสริมวันคริสต์มาส	-
๒๙	โครงการจัดกิจกรรมวันเข้าพรรษา	-
๓๐	โครงการจัดเก็บขยะมูลฝอยและสิ่งปฏิกูลในตำบลบ่อแก้ว (ข้อบัญญัติฯ หน้า ๑๓๖)	๑๖๘,๐๐๐
๓๑	โครงการอบรมอาสาสมัครป้องกันไฟป่า (ข้อบัญญัติฯ หน้า ๑๓๖)	๗๐,๐๐๐
๓๒	โครงการสำรวจและจัดทำข้อมูล ที่ดินทำกินและที่อยู่อาศัยเพื่อ การอนุรักษ์และป้องกัน การบุกรุก ทรัพยากรป่าไม้ในเขตพื้นที่ตำบล บ่อแก้ว (ข้อบัญญัติฯ หน้า ๑๓๖)	๖๐,๐๐๐
๓๓	โครงการอนุรักษ์พันธุกรรมพืช อันเนื่องมาจาก พระราชดำริ สมเด็จพระเทพรัตนราชสุดา ฯ (อพสธ.) (ข้อบัญญัติฯ หน้า ๑๓๖)	๒๐,๐๐๐
๓๔	โครงการส่งเสริมความรู้เกี่ยวกับภัยและการป้องกันภัยให้แก่ ประชาชน (ข้อบัญญัติฯ หน้า ๑๐๑)	๑๕,๐๐๐
๓๕	โครงการป้องกันและลดอุบัติเหตุทางถนนช่วงเทศกาลปีใหม่และสงกรานต์ (ข้อบัญญัติฯ หน้า ๑๐๒)	๒๕,๐๐๐
๓๖	โครงการอบรมให้ความรู้ด้านการปฐมพยาบาลเบื้องต้น แก่ ผู้ประสบอุบัติเหตุ (ข้อบัญญัติ ฯ หน้า ๑๐๓)	๑๕,๐๐๐
๓๗	โครงการบริการอินเทอร์เน็ตตำบล และระบบรายงานทางอินเทอร์เน็ต(บริการโทรคมนาคม) (ข้อบัญญัติฯ หน้า ๗๒)	๔๐,๐๐๐
๓๘	อุดหนุนองค์การบริหารส่วนตำบลแม่สาบ อำเภอสะเมิง จังหวัดเชียงใหม่ ตามโครงการ สนับสนุนการบริหารงานสถานที่กลาง ศูนย์ปฏิบัติการ ร่วมในการช่วยเหลือประชาชนของ องค์กรปกครองส่วนท้องถิ่นในเขตอำเภอสะเมิง ประจำปีงบประมาณ พ.ศ. ๒๕๖๑	๔๐,๐๐๐
๓๙	โครงการประเมินความพึงพอใจ ของ ประชาชน ต่อการปฏิบัติงาน ของ อบต. (ข้อบัญญัติ ฯ หน้า ๙๒)	-
๔๐	โครงการ อบต. เคลื่อนที่ (ข้อบัญญัติฯ หน้า ๙๒)	-
๔๑	โครงการทบทวนแผนพัฒนาท้องถิ่นและสนับสนุนการจัดทำแผนชุมชน (ข้อบัญญัติฯ หน้า ๙๔)	-
๔๒	ตู้เหล็กเก็บเอกสาร ๒ บาน จำนวน ๔ หลัง (ข้อบัญญัติฯ หน้า ๙๑,๑๐๐)	๒๒,๐๐๐
๔๓	เครื่องพิมพ์ชนิดเลเซอร์ LED ขาวดำ (๑๘/หน้า/นาที) จำนวน ๑ เครื่อง (ข้อบัญญัติฯ หน้า ๙๑)	๓,๓๐๐
๔๔	เครื่องพิมพ์แบบฉีดหมึกพร้อมติดตั้งถังหมึกพิมพ์ (Ink Tank Printer) จำนวน ๑ เครื่อง (ข้อบัญญัติฯ หน้า ๙๒)	๔,๓๐๐
๔๕	เครื่องตบดิน จำนวน ๑ เครื่อง (ข้อบัญญัติฯ หน้า ๑๒๖)	๒๑,๐๐๐
๔๖	เครื่องพิมพ์แบบฉีดหมึก (Inkjet Printer) สำหรับกระดาษขนาด A๓ จำนวน ๑ เครื่อง (ข้อบัญญัติฯ หน้า ๑๒๖)	๗,๙๐๐
๔๗	เครื่องสำรองไฟฟ้า ขนาด ๘๐๐ VA จำนวน ๑ เครื่อง (ข้อบัญญัติฯ หน้า ๑๒๗)	๒,๘๐๐